



INCÊNDIO EM HOTEL REVELA NEGLIGÊNCIA DO PODER PÚBLICO COM MORADORES DE RUA QUE DEVERIAM TECNICAMENTE ESTAR ACOLHIDOS

O incêndio ocorrido no Hotel Central, no centro de Franca, revelou a precariedade das condições enfrentadas por pessoas em situação de rua que vivem no local com auxílio-aluguel pago pela Prefeitura. O prédio, sem controle de acesso, segurança ou condições mínimas de higiene, abriga dezenas de moradores em situação de extrema vulnerabilidade, incluindo uma gestante de 23 anos. Durante o incêndio, provocado por uma mulher em circunstâncias ainda investigadas, os próprios resi-

dentados precisaram agir para conter as chamas antes da chegada do Corpo de Bombeiros.

O caso levanta questionamentos sobre a atuação do poder público e da assistência social, que permitiram a permanência de moradores em um ambiente considerado insalubre e perigoso. A ausência de fiscalização sobre imóveis utilizados pelo programa de auxílio-aluguel e a falta de respostas oficiais após o incidente reforçam críticas sobre negligência e abandono social. Para especialistas e moradores, a situação expõe falhas graves nas políticas de habitação e proteção às pessoas em vulnerabilidade extrema.

Página 05

MUSEU HISTÓRICO DE FRANCA PODERÁ SER REFORMADO E AMPLIADO

A Prefeitura Municipal de Franca encaminhou à Câmara Municipal um projeto de lei que prevê cerca de R\$ 1,3 milhão em investimentos para reforma e ampliação do Museu Histórico Municipal José Chiachiri. A proposta inclui melhorias estruturais, modernização dos espaços internos, revitalização da fachada e adaptações de acessibilidade, como a instalação de um elevador para facilitar o acesso dos visitantes aos diferentes ambientes do prédio histórico.

O projeto também prevê mudanças na área onde está exposto um veículo Ford da década de 1920, que será transferido para um novo espaço externo com maior visibilidade ao público. A atual garagem será demolida para construção de uma reserva técnica destinada à preservação do acervo histórico. O prédio, projetado pelo arquiteto francês Victor Dubugras e construído em 1896, já abrigou a Cadeia Pública, o Fórum, a Prefeitura e a Câmara Municipal, sendo tombado pelo CONDEPHAT em 1997 por sua relevância histórica e arquitetônica.



Página 04

AUDIÊNCIA PÚBLICA DEBATE IMPLANTAÇÃO DA TARIFA ZERO EM FRANCA

A Câmara Municipal de Franca realizou uma audiência pública para discutir a possível implantação da Tarifa Zero no transporte coletivo urbano da cidade. O debate reuniu vereadores, deputados, representantes da Prefeitura, especialistas em mobilidade e sindicatos para analisar modelos de financiamento, impactos sociais e experiências já adotadas em outros municípios. O vereador Gilson Pelizaro destacou que a ampliação do transporte coletivo pode contribuir para reduzir acidentes de trânsito, melhorar a mobilidade urbana e ampliar o acesso da população aos serviços da cidade.

Durante a audiência, parlamentares e especialistas defenderam o transporte público como direito social e apresentaram alternativas para custear a gratuidade, como subsídios públicos, publicidade em ônibus e implantação gradual do modelo. Representantes da Prefeitura também apresentaram dados do sistema atual de transporte em Franca, enquanto vereadoras e integrantes de movimentos urbanos defenderam a mobilidade como política pública essencial. Ao final do encontro, participantes avaliaram que a cidade possui condições de aprofundar os estudos sobre a viabilidade futura da Tarifa Zero.

Página 06

GOVERNO ANUNCIA SUBSÍDIOS PARA COMBUSTÍVEIS PARA CONTER INFLAÇÃO

O governo federal anunciou a criação de subsídios para gasolina e diesel com o objetivo de reduzir os impactos da inflação sobre os consumidores. A medida, implementada por meio de medida provisória, prevê duração inicial de dois meses e poderá ser prorrogada conforme o cenário econômico. O plano estima gastos de até R\$ 2,9 bilhões por mês, com subvenções que podem chegar a R\$ 0,89 por litro da gasolina e até R\$ 1,20 no diesel importado.

Além dos combustíveis, o pacote inclui auxílio ao gás de cozinha, desoneração tributária para querosene de aviação e biodiesel, além de medidas compensatórias na arrecadação federal. O governo afirma que a iniciativa busca conter o avanço dos preços e reduzir custos de transporte, enquanto o mercado financeiro acompanha os possíveis impactos fiscais e econômicos da medida em meio ao cenário político e inflacionário do país.

Página 09

Participe!

Mande suas dúvidas e sugestões para nossos canais de comunicação:

Whatsapp (16) 98148-1618

(16) 98815-2836

Email: danielamedeirosgrupors@gmail.com

NOTÍCIAS DO BRASIL E DO MUNDO E MUITO MAIS...

CULINÁRIA, DIREITO, CURIOSIDADES, LITERATURA...

TUDO AO SEU ALCANCE

Expediente

Diretor Executivo
Ricardo Salomão

**Diretora Editorial/
Diagramadora**
Danielah Medeiros

Jornalista Responsável
Guilherme Kalel (Guilherme
Rodrigues de Azevedo)
MTB: 89344/SP

Colunistas
Alex F. Gonçalves
Dom Paulo Roberto
Drª Roberta Pedro
Dr. Victor L. P. Andrade
Gabriela Ramos
Gilson Del Lama
Guilherme Kalel
Lucas Verzola
Jussara Freitas

R. Estevão Marcolino, 563 -
Vila Santos
Dumont, Franca - SP

Comercial

16 3723-0809

16 98148- 1618 (WhatsApp)
16 98815-2836 (WhatsApp e
Telegram)

canal3.playlist.com
gruporsbrasil.com.br

E-mail: [DanielaMedeirosGru-
poRS@gmail.com](mailto:DanielamedeirosGru-poRS@gmail.com)

“O Jornal RS Connect exerce atividade jornalística com base nos princípios da liberdade de expressão e de imprensa, nos termos do entendimento do Supremo Tribunal Federal, não sendo exigido registro profissional para seu funcionamento, sem prejuízo da responsabilidade civil e legal sobre o conteúdo publicado.”

“O Jornal RS Connect reafirma que não se responsabiliza, em nenhuma hipótese, pelas opiniões, interpretações ou posicionamentos expressos por seus colunistas, que refletem exclusivamente o ponto de vista de seus autores.”

EDITORIAL

Por Guilherme Kalel



Guilherme Kalel é Jornalista e Escritor.
Editor Responsável do VisionPress e do Jornal RS Connect
MTB: 89344 / SP
contato: guilherme@orconpress.com.br

A MÁSCARA DO POPULISMO E O VALE-TUDO ELEITORAL DO GOVERNO LULA 3

O cenário político brasileiro assiste, em 2026, a um espetáculo de conveniência que beira o escárnio. Após anos de uma gestão marcada por incertezas econômicas e aumento da carga tributária, o governo Lula 3 parece ter finalmente encontrado a solução para todos os problemas do país: a proximidade das urnas. O que vemos hoje não é planejamento de Estado, mas uma operação de guerra focada na manutenção do poder. De forma velada e descarada, medidas que antes eram tratadas como impossíveis ou tecnicamente inviáveis surgem agora como "presentes" de um governo que busca desesperadamente a reeleição.

A mais recente e ruidosa cartada é o fim da chamada taxa das blusinhas. É preciso ter memória curta para não lembrar que foi este mesmo governo que, há 2 anos, implementou e defendeu a taxação sobre importações de pequeno valor sob o argumento da proteção da indústria nacional. Agora, num passe de mágica e com o calendário eleitoral batendo à porta, o imposto deixa de existir. Onde está a responsabilidade fiscal ou o compromisso com o setor varejista nacional? Foram atropelados pela necessidade de recuperar a popularidade entre os jovens e as classes C e D, principais consumidores dessas plataformas.

O pacote de bondades se estende à isenção do Imposto de Renda para quem ganha até R\$ 5.000,00 e à intervenção direta na jornada de trabalho para o fim da escala 6x1. São pautas legítimas e anseios antigos da população, mas a forma como são despejadas no colo do eleitor a poucos meses do pleito revela o caráter meramente eleitoreiro. É a utilização do desespero e da necessidade do trabalhador como moeda de troca. O governo utiliza subterfúgios para transformar o que deveria ser política pública estruturada em um imenso balcão de negócios por votos.

No campo da segurança, o anúncio tardio de R\$ 11 bilhões para o combate ao crime organizado soa como uma confissão de culpa pela omissão anterior. Durante quase todo o mandato, a segurança pública foi tratada com desdém ou transferida como responsabilidade exclusiva dos estados. Agora, diante da percepção de insegurança que corrói a imagem do Presidente, o dinheiro surge em abundância. Da mesma forma, a tentativa de zerar as filas do INSS a qualquer custo, com a troca estratégica da presidência da autarquia, parece ignorar as graves denúncias de descontos indevidos em benefícios. Em vez de uma limpeza ética, o governo opta por jogar a sujeira para baixo do tapete em troca de números positivos na televisão.

Enquanto isso, a realidade econômica fora das peças de propaganda é preocupante. A inflação volta a dar sinais de descontrole, corroendo o poder de compra que as próprias isenções fingem proteger. O país vive um equilíbrio fiscal frágil, sustentado por medidas que podem cobrar um preço altíssimo já no início de 2027. O aumento do gasto público sem contrapartida de produtividade é o combustível para crises futuras que, convenientemente, só estourarão após o fechamento das urnas.

O cidadão brasileiro precisa despertar para o poder de manipulação dessas ações. Aceitar medidas de alívio momentâneo em troca da entrega do futuro do país é um erro que já custou caro ao Brasil em outras eras de populismo desenfreado. É necessário analisar os candidatos pela solidez de suas propostas e pela coerência de sua trajetória, e não por benefícios concedidos no "apagar das luzes" do mandato. A democracia não pode ser comprada com isenção de taxas ou promessas de última hora. O voto é a nossa única defesa contra quem enxerga a população não como cidadãos a serem servidos, mas como números a serem manipulados para a perpetuação de um projeto de poder.

Anuncie com a gente

RS CONNECT

SUA MARCA PRONTA PRO MERCADO

Anuncie o seu negócio com o
JORNAL RS CONNECT!

Entre em contato conosco através dos
nossos **WhatsApps (16)98148-1618/(16)
98815-2836** ou pelo
Telegram (16) 98815-2836.



COM A PALAVRA
Dom Paulo Roberto
BISPO DA DIOCESE DE FRANCA



"POR ENTRE ACLAMAÇÕES DEUS SE ELEVOU" (SL 46,6).

"A ascensão de Cristo assinala a entrada definitiva da humanidade de Jesus no domínio celeste de Deus, de onde voltará, até lá, no entanto, o esconde aos olhos dos homens" (ClgC, 665). O Senhor está em plena comunhão de vida, de amor e de poder com o Pai, sentado à sua direita, no seu mistério, no seu ser e na sua soberania. A sua glorificação não se explica com a razão humana, só os olhos da fé nos levam a celebrar o seu senhorio.

"Se ressuscitastes com Cristo, buscai as coisas do alto, onde Cristo está entronizado à direita de Deus" (Cl 3,1). Contemplamos o Senhor na sua glória, nosso desejo é o céu, nossa mente e nosso coração se voltam para o alto, onde está Cristo.

A vida interior é essencial na experiência cristã, é entrar no mais profundo do nosso ser, onde Deus faz a sua morada. Santa Teresa de Jesus escreveu Castelo Interior, um guia de viagem para se chegar ao interior da alma, onde se encontra um castelo e nele mora um Rei. Nossa alma é um grande castelo composto de moradas: o Senhor mora no mais íntimo de nós. Não há nada mais grandioso, depois de Deus, do que o ser humano, na sua interioridade.

Na sociedade atual, a interioridade perdeu espaço. O que vale são as aparências, a matéria, o rumor, o barulho, o entretenimento e a distração. Mais cedo ou mais tarde, vem o vazio, pois nenhuma ação legítima se sustenta se Deus não estiver na sua origem. Sem a vida interior e sem a oração, não há fiel consagração, eficácia no apostolado e caminho de santidade.

Buscamos as coisas do alto, onde está Cristo, mas a nossa missão se realiza no tempo. Somos peregrinos da fé e da esperança, e procuramos lançar com confiança e fidelidade, as sementes do Evangelho. Jesus foi arrebatado ao céu, mas prometeu estar conosco todos os dias, "até ao fim do mundo" (Mt 28,20). O encontro com Ele se dá por meio dos sinais simbólicos da liturgia. Pela ação do Espírito Santo, encontramos o Senhor na Sagrada Escritura, lida e celebrada na Igreja, na Sagrada Liturgia, sendo a Eucaristia lugar privilegiado, na oração pessoal e comunitária, na piedade popular e na caridade fraterna.

O Espírito Santo infunde em nossos corações o amor de Deus que nos purifica e nos santifica. Agora é tempo da vigilância e da ação, do apostolado e do testemunho. É tempo de servir a Deus, ao bem e à verdade, aos irmãos e irmãs, esperando o dia glorioso de Cristo Jesus.

"Preservar vozes e rostos humanos". O Papa Leão XIV nos exorta a colocar a Inteligência Artificial e a tecnologia a serviço da dignidade humana, defendendo a comunicação autêntica contra toda desinformação. Que o Pai abençoe e ilumine os comunicadores, que sejam profissionais a serviço da vida e da liberdade.

"Deus reina sobre todas as nações, está sentado no seu trono glorioso" (Sl 46,9).

Dom Paulo Roberto Beloto.

FRANCA

E REGIÃO

A TEMPO...

As obras do novo NGA (Núcleo de Gestão Assistencial), construído no Jardim Botânico, em Franca, avançaram para a etapa final de execução. A estrutura já conta com cobertura concluída e parte da pintura externa finalizada. O futuro complexo de saúde terá 48 salas e 35 consultórios destinados aos atendimentos da rede pública municipal.

Atualmente, as equipes concentram os trabalhos nos acabamentos internos e nas áreas externas da unidade. Entre os serviços em andamento estão instalação de revestimentos, adequações de acessibilidade, drenagem, sistemas de captação de água da chuva, além da implantação de grades de proteção e arborização do entorno. Nos blocos mais adiantados, também seguem instalações elétricas, iluminação, piso vinílico, sanitários e equipamentos de segurança.

Além do novo NGA, a Prefeitura mantém outras obras na área da saúde em andamento no Jardim Botânico. O novo Caps Infantil também está em fase avançada de construção e será voltado ao atendimento de crianças e adolescentes. Outras três Unidades Básicas de Saúde seguem em obras nos bairros Jardins Palma, Peres Elias/Parque das Esmeraldas e Vila Santa Terezinha.

COMEÇARAM NESTA TERÇA-FEIRA AS ENTREVISTAS DO BOLSA UNIVERSIDADE EM FRANCA

Tiveram início nesta terça-feira, 12 de maio, as entrevistas sociais do programa Bolsa Universidade, promovido pela Secretaria Municipal de Educação de Franca. Ao todo, 116 estudantes foram convocados para participar da segunda etapa do processo seletivo, que segue até o dia 2 de junho.

Os atendimentos acontecem na sede da Secretaria de Educação, localizada no Parque Francal. Os candidatos devem comparecer nos horários previamente definidos e apresentar documento oficial com foto.

De acordo com as nor-

mas do edital, o estudante que não comparecer poderá ser automaticamente desclassificado do processo, sem direito a recurso.



A lista dos convocados foi divulgada no Diário Oficial do Município e pode ser consultada pela internet.

Neste ano, o programa disponibiliza 100 bolsas de estu-

do parciais para universitários matriculados em faculdades particulares de Franca. O auxílio pode chegar a até 75% do valor da mensalidade, dependendo dos critérios estabelecidos.

O Bolsa Universidade é mantido por meio de parceria entre Prefeitura, instituições de ensino e os próprios estudantes. Atualmente, além das novas vagas, 197 alunos seguem sendo beneficiados pelo programa iniciado em anos anteriores.

MUSEU HISTÓRICO DE FRANCA PODERÁ SER REFORMADO E AMPLIADO



A Prefeitura de Franca encaminhou à Câmara Municipal um projeto de lei que prevê investimentos para reforma e ampliação do Museu Histórico Municipal José Chiachiri. O valor estimado da obra é de aproximadamente R\$ 1,3 milhão, com recursos da Política Nacional Aldir Blanc de Fomento à Cultura (PNAB) e contrapartida do município.

A proposta contempla melhorias estruturais, modernização dos espaços internos e adaptações voltadas à acessibilidade. Entre as intervenções previstas está a instalação de um elevador, com o objetivo de facilitar o acesso do público aos diferentes ambientes do prédio histórico.

O projeto também prevê revitalização da fachada e adequações internas para melhor preservação do acervo cultural do museu.

Outra mudança importante envolve o espaço onde atualmente está exposto um veículo Ford da década de 1920, doado ao museu em 1968 pela família de Cavalheiro Ângelo Prestotto. A atual garagem deverá ser demolida para construção de uma reserva técnica destinada ao armazenamento e conservação adequada das peças históricas.

O automóvel será transferido para uma nova área externa, preparada para permitir maior visibilidade aos visitantes e melhor exposição pública.

A proposta já recebeu aprovação do CONDEPHAT de Franca após passar por ajustes técnicos solicitados pelo órgão de preservação patrimonial. Agora, o projeto segue para análise e votação na Câmara Municipal.

O prédio que abriga o museu faz parte da história de Franca. Construído em 1896 e projetado pelo arquiteto francês Victor Dubugras, o imóvel já sediou a Cadeia Pública, o Fórum, a Prefeitura e a Câmara Municipal. Desde 1970, o espaço funciona oficialmente como museu histórico da cidade.

O edifício foi tombado pelo CONDEPHAT em 1997 devido à sua relevância histórica e arquitetônica para o município.

TEVE INÍCIO NESTA QUINTA-FEIRA A 55ª EXPOAGRO DE FRANCA

Começou nesta quinta-feira, 14 de maio, a 55ª edição da Expoagro de Franca, realizada no Parque de Exposições Fernando Costa. O evento segue até o dia 24 de maio com programação voltada ao agronegócio, reunindo criadores, produtores rurais, competições, exposições de animais e atrações abertas ao público.

Um dos principais destaques deste ano é o Expoinel Paulista, considerado referência entre os circuitos da raça Nelore no Estado de São Paulo. A feira deve receber centenas de animais de elite vindos de diferentes regiões do Brasil e também de países vizinhos.

A programação inclui julgamentos técnicos das raças Nelore, Mangalarga Paulista e Mangalarga Marchador, além de provas equestres, exposições, atividades culturais e espaços voltados às famílias.

A tradicional Feira do Produtor também integra a Expoagro e funcionará diariamente, das 10h às 19h, oferecendo produtos típicos da região, como cafés, doces, mel, queijos, cogumelos e artesanato.

Confira parte da programação:



14 a 16 de maio

Julgamentos do Mangalarga Paulista

Julgamentos da raça Nelore

Horário: das 8h às 12h e das 13h às 18h

15 e 16 de maio

Prova Team Penning

Das 8h às 18h

21 a 23 de maio

Programação do Mangalarga Marchador



23 de maio

Ranch Sorting

24 de maio

Prova dos Três Tambores

ExpoCães com apresentação de cães adestrados da Polícia Militar

Durante a ExpoCães, o público também poderá contribuir com a doação de ração destinada a entidades e protetores independentes de animais de Franca.



MAIO AMARELO: AÇÕES DO DETRAN-SP EM FRANCA REFORÇAM SEGURANÇA E CONSCIENTIZAÇÃO NO TRÂNSITO



As ações da campanha Maio Amarelo 2026 seguem mobilizando motoristas, motociclistas, ciclistas e pedestres em diversas cidades do Estado de São Paulo. Em Franca, o Departamento Estadual de Trânsito de São Paulo intensificou atividades educativas voltadas principal-

mente à segurança dos motociclistas, considerados um dos grupos mais vulneráveis no trânsito.

Neste início de mês, foram realizadas 12 ações educativas no município, alcançando aproximadamente 3 mil pessoas em ruas, escolas, avenidas e pontos de grande circulação da cidade.

Uma das principais mobilizações aconteceu em um importante cruzamento urbano, onde equipes do Detran-SP promoveram orientações sobre respeito à faixa de pedestres, direção defensiva e conscientização sobre atitudes que ajudam a prevenir acidentes. Durante a atividade, cerca de 1.500 veículos foram abordados.

Motoristas e motociclistas receberam materiais informativos com dicas de segurança viária, além de orientações sobre comportamento respon-

sável no trânsito e importância do cumprimento das leis de circulação.

Os motociclistas e profissionais de entrega também receberam informações sobre o curso gratuito de especialização para motofrete oferecido pelo Governo do Estado de São Paulo. A capacitação busca ampliar a segurança dos trabalhadores que utilizam motocicletas diariamente, especialmente aqueles que atuam com transporte de mercadorias e entregas rápidas.

Segundo representantes do Detran-SP, a campanha deste ano tem foco especial na redução de acidentes envolvendo motos, já que os motociclistas estão entre as maiores vítimas de ocorrências graves no trânsito paulista.

A superintendente regional do Detran-SP em Franca, Edneia Nascimento, destacou que ações educativas são fundamentais para fortalecer a conscientização e estimular comportamentos mais seguros nas vias públicas.

O movimento Maio Amarelo é realizado anualmente em todo o país e tem como principal objetivo chamar a atenção da sociedade para a preservação da vida no trânsito. Em 2026, a campanha continua promovendo atividades educativas, palestras, blitzes informativas e ações preventivas ao longo das próximas semanas em diversas cidades paulistas.

Além da orientação aos condutores, o Detran-SP também reforça a importância do uso correto de equipamentos de segurança, como capacete, cinto de segurança e dispositivos de proteção, além da necessidade de respeito aos limites de velocidade e às normas de trânsito.

GREVE NA UNESP LEVA HADDAD A CANCELAR AGENDA EM FRANCA



O ex-ministro da Fazenda e pré-candidato ao Governo de São Paulo pelo PT, Fernando Haddad, cancelou a participação que teria em Franca durante a programação realizada na Universidade Estadual Paulista em meio à greve estudantil no campus.

A atividade, que estava prevista para acontecer no Anfiteatro "Marielle Franco", abordaria temas relacionados ao cenário político, democracia e desenvolvimento econômico no Estado e no país. O encontro acabou não sendo realizado após a paralisação aprovada por estudantes da universidade.

Segundo o Centro Acadêmico de Direito "Prof. André Franco Montoro", responsável pela organização, a suspensão ocorreu em razão da mobilização estudantil que tomou conta da unidade da Unesp em Franca. A equipe ligada a Haddad confirmou o cancelamento da agenda.

Greve mobilizou estudantes da Unesp Franca

A paralisação foi aprovada em assembleia por alunos dos cursos de Direito, História, Relações Internacionais e Serviço Social, integrando o movimento estadual das universidades públicas paulistas.

Entre as reivindicações apresentadas pelos estudantes estavam melhorias na permanência universitária, ampliação de políticas de inclusão, defesa das cotas e melhores condições acadêmicas.

O movimento também criticou

a proposta de reajuste salarial de 3,6% destinada aos servidores das universidades estaduais. Para os representantes estudantis, o índice não seria suficiente para compensar perdas acumuladas nos últimos anos.

Durante o período de mobilização, o campus recebeu uma série de atividades políticas, culturais e debates organizados pelos estudantes.

Movimento ocorreu em universidades paulistas

Além da Unesp, a mobilização atingiu também a Universidade de São Paulo e a Universidade Estadual de Campinas.

As paralisações tiveram início durante negociações salariais envolvendo servidores das instituições e posteriormente passaram a contar com apoio estudantil. Entre as pautas defendidas estavam reajustes, ampliação de bolsas, melhorias em moradia universitária, alimentação e infraestrutura acadêmica.



INCÊNDIO EM HOTEL REVELA NEGLIGÊNCIA DO PODER PÚBLICO COM MORADORES DE RUA QUE DEVERIAM TÉCNICAMENTE ESTAR ACOLHIDOS

O incêndio ocorrido no Hotel Central, localizado no coração do centro da cidade de Franca, SP, na última quinta-feira, 14 de maio, expõe uma dramática e grave crise humanitária e habitacional que o poder público municipal permitiu que passasse despercebida. O edifício, que outrora serviu como hospedagem comercial, hoje funciona como um abrigo improvisado e precário para pessoas em situação de rua. Esses cidadãos utilizam o auxílio-aluguel fornecido pela Prefeitura Municipal para custear a estadia. De acordo com o relato de uma jovem grávida que reside no local, o valor do benefício é de R\$ 526,00 para indivíduos solteiros e de R\$ 1.000,00 para casais que se submetem a viver nessas condições severas.

A estrutura do hotel carece de qualquer tipo de controle de acesso ou segurança, permitindo que pessoas entrem e saiam livremente, sem nenhum filtro ou monitoramento. Atualmente, o espaço abriga mais de 20 pessoas distribuídas pelos quartos da antiga hospedagem, sendo a maioria delas homens. A precariedade do ambiente é tamanha que inexistem qualquer condição mínima para que uma mulher grávida permaneça no local e receba os cuidados essenciais exigidos pelo período gestacional. Da mesma forma, o ambiente é absolutamente inadequado e perigoso para o desenvolvimento e a sobrevivência de uma criança após o nascimento.

Registros visuais e relatos internos confirmam que o hotel se encontra em estado totalmente insalubre, violando as normas básicas de higiene e não oferecendo garantias mínimas de segurança estrutural ou contra incêndios para os seus moradores. Apesar do perigo iminente e visível, o fluxo de novos moradores e frequentadores continua sem nenhuma intervenção. No episódio da última quinta-feira, uma mulher causou um incêndio que destruiu um dos quartos, por motivos que ainda estão sendo devidamente apurados pelas autoridades competentes. Diante do pânico, as chamadas precisaram ser controladas de forma improvisada pelos próprios residentes do hotel, incluindo a própria gestante de 23 anos, que se expôs ao risco para evitar uma tragédia maior. O Corpo de Bombeiros foi acionado e compareceu ao local posteriormente para realizar a vistoria técnica e a supervisão pós-incêndio.

Embora o Hotel Central não possua a menor condição operacional ou sanitária de funcionar, a Prefeitura Municipal e o serviço de assistência social silenciaram, não informando os motivos pelos quais permitem que essas pessoas vulneráveis permaneçam abandonadas nessa situação. Outras autoridades locais também foram formalmente questionadas sobre as condições subumanas dos moradores, mas, até o presente momento, não houve nenhum posicionamento oficial ou plano de ação apresentado.

A situação das pessoas que habitam o Hotel Central em Franca é um reflexo doloroso da invisibilidade social e da falha crônica nas redes de proteção do Estado. Submeter indivíduos que já se encontram em extrema vulnerabilidade a ambientes insalubres e perigosos é uma clara violação dos direitos humanos fundamentais e da dignidade humana.

Viver em condições de insalubridade afeta profundamente a saúde física e mental dessas pessoas. A falta de higiene adequada, a exposição a vetores de doenças e o risco constante de sinistros — como o incêndio recentemente testemunhado — geram um estado de alerta e estresse psicológico permanente. Para uma gestante, esse cenário é ainda mais devastador, pois a desassistência e o ambiente hostil comprometem diretamente o desenvolvimento fetal e a saúde materna, perpetuando um ciclo de exclusão que já alcança a próxima geração antes mesmo do nascimento.

A omissão e a falta de atenção das autoridades públicas para com este caso são alarmantes e injustificáveis. Transferir recursos públicos por meio de auxílio-aluguel sem realizar a devida fiscalização dos imóveis que recebem essa população é negligência. O poder público não pode se limitar a fornecer o recurso financeiro; ele tem o dever de garantir que a moradia seja digna, segura e salubre. A ausência de uma resposta imediata e de um posicionamento oficial por parte da Prefeitura e da assistência social demonstra um descaso preocupante com a vida de seus cidadãos mais necessitados, exigindo uma cobrança urgente da sociedade e dos órgãos de controle para que medidas humanitárias e de habitação segura sejam adotadas sem demora.

CÂMARA DE FRANCA DEBATE IMPLANTAÇÃO DA TARIFA ZERO E AVALIA IMPACTOS NO TRANSPORTE PÚBLICO

A Câmara Municipal de Franca promoveu nesta quinta-feira (14) uma audiência pública para discutir a possível implantação da Tarifa Zero no transporte coletivo urbano da cidade. O encontro reuniu vereadores, deputados, representantes do Executivo, especialistas em mobilidade urbana e integrantes de sindicatos para analisar alternativas de financiamento, impactos sociais e modelos já adotados em outras cidades brasileiras.

A iniciativa partiu do vereador Gilson Pelizaro, que defendeu a necessidade de aprofundar o debate sobre a gratuidade no transporte público em um município do porte de Franca. Segundo ele, a discussão envolve não apenas mobilidade urbana, mas também questões relacionadas à segurança viária e à qualidade de vida da população.

Durante a abertura da audiência, Pelizaro destacou que a ampliação do uso do transporte coletivo pode contribuir para reduzir o número de veículos nas ruas e, conseqüentemente, diminuir os índices de acidentes de trânsito registrados na cidade.

Deputados apresentam experiências e alternativas de custeio

O debate contou com a participação do deputado estadual Luiz Claudio Marcolino, que apresentou dados sobre orçamento público, subsídios ao transporte coletivo e possibilidades de financiamento da Tarifa Zero.

Segundo o parlamentar, Franca já destina atualmente recursos municipais para subsidiar parte do sistema de transporte urbano. Ele argumentou que o valor investido poderia servir como base para a construção gradual de um modelo de gratuidade.

Entre as alternativas citadas para ampliar

a arrecadação do sistema, Marcolino mencionou receitas acessórias obtidas com publicidade em ônibus, terminais e pontos de parada, além da possibilidade de utilização de programas federais voltados à mobilidade urbana.

O deputado também sugeriu que uma eventual implantação ocorra de forma progressiva, começando por finais de semana, feriados ou horários de menor demanda.

Já o deputado federal Nilto Tatto defendeu que o transporte público seja tratado como um direito social. Durante a audiência, ele afirmou que o acesso à mobilidade interfere diretamente na possibilidade de a população frequentar serviços de saúde, educação, cultura, lazer e oportunidades de emprego.

Segundo Tatto, experiências implementadas em outras cidades demonstram que a Tarifa Zero pode gerar impactos positivos tanto na circulação urbana quanto na redução de desigualdades sociais.

Prefeitura apresenta dados do sistema atual

Representando a Secretaria de Segurança e Trânsito, Luciano Marangoni Custodio apresentou informações sobre o funcionamento do sistema de transporte coletivo em Franca.

De acordo com os dados apresentados, a estrutura atual conta com dezenas de ônibus em circulação, veículos adaptados, serviços de acessibilidade, aplicativo para usuários e sistema de biometria.

Ainda segundo a secretaria, o transporte coletivo registra média mensal de centenas de milhares de passagens, sendo parte significativa utilizada por passageiros beneficiados por gratuidades ou descontos tarifários.

Vereadoras defendem mobilidade como política pública

A audiência também teve participação da vereadora Perla Muller, que destacou a importância da presença de sindicatos e representantes de trabalhadores no debate. Para ela, o custo do transporte coletivo impacta diretamente a população que vive nas regiões periféricas.

A vereadora Marília Martins reforçou a necessidade de discutir o transporte público como infraestrutura essencial de acesso à cidade. Segundo ela, a mobilidade urbana deve ser tratada além da lógica comercial, considerando seus efeitos sociais e econômicos.

Marília também citou experiências de cidades que adotaram modelos gratuitos e registraram aumento na circulação de pessoas, crescimento do consumo local e maior utilização de serviços públicos.

Especialista critica modelo atual de remuneração

Participando de forma remota, Rafael Calabria, integrante da BR Cidades e da setorial de transportes do Partido dos Trabalhadores, afirmou que o atual modelo brasileiro de transporte coletivo ainda é baseado na lógica de arrecadação por passageiro transportado.

Segundo ele, esse sistema acaba concentrando investimentos em regiões e horários mais rentáveis, enquanto bairros periféricos frequentemente enfrentam serviços mais precários.

Como alternativa, Calabria defendeu contratos baseados em quilometragem rodada, modelo que, segundo ele, incentiva a ampliação da qualidade e da frequência das linhas.

Ao final da audiência, Gilson Pelizaro afirmou que os dados apresentados mostram que Franca possui condições de ampliar o debate sobre a Tarifa Zero e avaliar caminhos para eventual implantação futura do modelo no município.

AÇÃO POLICIAL FECHA FÁBRICA DE PERFUMES FALSIFICADOS EM FRANCA

A Delegacia de Investigações Gerais, a DIG, de Franca realizou uma operação na tarde de segunda-feira, 11 de maio, que culminou na prisão de um homem de 39 anos. Ele é suspeito de praticar crimes de agiotagem e extorsão contra uma moradora da cidade.

A abordagem ocorreu em uma ótica localizada na região central de Franca, sob a coordenação do delegado Gabriel Fernando Tomáz. Segundo os dados levantados pela equipe de investigação, o esquema financeiro abusivo teria transformado um empréstimo inicial de R\$ 25 mil em uma dívida astronômica de quase R\$ 250 mil, devido à aplicação de juros ilegais.

A investigação aponta que a vítima decidiu procurar a polícia após não conseguir mais lidar com a situação. Além do crescimento descontrolado do valor cobrado, ela relatou estar sofrendo ameaças constantes e severa pressão psicológica.

Com base na denúncia, os agentes da DIG iniciaram um monitoramento detalhado do suspeito, o que permitiu a prisão em flagrante ou cumprimento de ordem judicial durante o encontro monitorado. Após a detenção, o homem foi levado para a sede da delegacia especializada e permanece à disposição do sistema judiciário.

A Polícia Civil não descarta a possibilidade de que o suspeito tenha feito outras vítimas em Franca e nas cidades vizinhas. O foco das autoridades agora é identificar novos lesados pelo esquema para reforçar o inquérito.

Novas informações sobre o desdobramento do caso devem ser fornecidas pelas autoridades policiais conforme o avanço dos depoimentos e a análise de materiais apreendidos.



OPERAÇÃO DA POLÍCIA CIVIL EM FRANCA RESULTA NA PRISÃO DE SUSPEITO POR AGIOTAGEM E EXTORSÃO

Uma grande operação da Polícia Civil de Franca desmantelou, na manhã de quarta-feira, 13 de maio de 2026, um esquema de falsificação de perfumes em larga escala. A fábrica clandestina operava em um imóvel localizado na rua Papa João XXIII, no bairro Nova Franca.

De acordo com as investigações, a estrutura encontrada era completa, funcionando como uma verdadeira linha de produção. No local, os policiais localizaram equipamentos para a manipulação de substâncias, envase, rotulagem e embalagem dos produtos. Além disso, foram apreendidas impressoras utilizadas para fabricar as caixas e rótulos das marcas falsificadas, o que conferia um aspecto profissional aos itens ilegais.

A magnitude da apreensão foi expressiva. A polícia informou que foram necessárias aproximadamente 6 caminhonetes para transportar todo o material recolhido até a Central de Polícia Judiciária. Antes da chegada dos agentes, 2 veículos já haviam deixado o local carregados com encomendas, indicando que a distribuição era intensa.

Além dos perfumes, os investigadores encontraram bolsas no imóvel, mas esses itens não apresentavam marcas e não foram inicialmente classificados como falsificações. Funcionários que trabalhavam no local eram responsáveis por comercializar os perfumes através da internet.

O responsável pelo barracão admitiu a prática ilegal e afirmou que falsificava parte dos produtos. Ele deverá responder por crimes de falsificação, uso indevido de marcas e infrações contra a saúde pública. A Vigilância Sanitária acompanhou a ação, alertando que produtos desse tipo não possuem controle de qualidade e podem causar sérios riscos à saúde dos consumidores. Todo o material passará por perícia técnica para análise de sua composição química.



JORNAL RS CONNECT

REALIDADE CONECTADA A VOCÊ

ANUNCIE COM A GENTE

Anuncie o seu negócio com o
JORNAL RS CONNECT!

Entre em contato conosco através
dos nossos canais:



WhatsApp

(16) 98148-1618 | (16) 98815-2836



Telegram

(16) 98815-2836



ALCANCE
O SEU PÚBLICO



DIVULGUE
SUA MARCA



RESULTADOS
QUE GERAM
CONEXÕES

GRUPO RS

CREDIBILIDADE QUE CONECTA.

BRASIL

LULA E FLÁVIO BOLSONARO APARECEM TECNICAMENTE EMPATADOS EM CENÁRIO DE 2º TURNO, APONTA QUAEST



Uma nova pesquisa Genial/Quaest divulgada nesta quarta-feira, 13 de maio, mostra o presidente Luiz Inácio Lula da Silva e o senador Flávio Bolsonaro em situação de empate técnico em uma eventual disputa de segundo turno pela Presidência da República em 2026.

No levantamento estimulado de primeiro turno, Lula lidera com 39% das intenções de voto, enquanto Flávio Bolsonaro aparece com 33%. Os votos brancos, nulos e eleitores que afirmaram não votar somam 10%, enquanto 5% dos entrevistados se declararam indecisos.

Já em um cenário direto de segundo turno, Lula registra 42% das intenções de voto, contra 41% de Flávio Bolsonaro. Outros 14% afirmaram votar em branco, nulo ou não participar da eleição, enquanto 3% não souberam responder.

Na pesquisa anterior, divulgada em abril, Flávio aparecia numericamente à frente, com 42%,

enquanto Lula tinha 40%.

O levantamento foi realizado entre os dias 8 e 11 de maio, com 2.004 entrevistas presenciais em diferentes regiões do país. A margem de erro é de dois pontos percentuais, para mais ou para menos, com nível de confiança de 95%. O estudo está registrado no Tribunal Superior Eleitoral (TSE).

A pesquisa também avaliou outros possíveis candidatos ao Palácio do Planalto. Romeu Zema e Ronaldo Caiado aparecem com 4% das intenções de voto no primeiro turno. Renan Santos registra 2%. Já Augusto Cury, Cabo Daciolo e Samara Martins marcam 1% cada.

Nos cenários alternativos de segundo turno testados pela Quaest, Lula aparece numericamente à frente de todos os adversários avaliados. Contra Zema, o presidente soma 44% ante 37%. Em uma disputa com Caiado, o petista registra 44%, enquanto o governador goiano aparece com 35%. Já diante de Renan Santos, Lula alcança 45% contra 28%.

O levantamento também mostrou alteração na avaliação do governo federal. O índice de entrevistados que consideram a gestão Lula negativa caiu de 42% em abril para 39% em maio. Já a avaliação positiva subiu de 31% para 34%. A parcela que considera o governo regular variou de 26% para 25%.

Em relação à rejeição, Lula e Flávio Bolsonaro lideram os índices entre os nomes pesquisados. Segundo o estudo, 53% afirmam conhecer Lula e não votariam nele, enquanto Flávio registra rejeição de 54%.

A Câmara Municipal de Franca promoveu nesta quinta-feira (14) uma audiência pública para discutir a possível implantação da Tarifa Zero no transporte coletivo urbano da cidade. O encontro reuniu vereadores, deputados, representantes do Executivo, especialistas em mobilidade urbana e integrantes de sindicatos para analisar alternativas de financiamento, impactos sociais e modelos já adotados em outras cidades brasileiras.

A iniciativa partiu do vereador Gilson Pelizaro, que defendeu a necessidade de aprofundar o debate sobre a gratuidade no transporte público em um município do porte de Franca. Segundo ele, a discussão envolve não apenas mobilidade urbana, mas também questões relacionadas à segurança viária e à qualidade de vida da população.

Durante a abertura da audiência, Pelizaro destacou que a ampliação do uso do transporte coletivo pode contribuir para reduzir o número de veículos nas ruas e, conseqüentemente, diminuir os índices de acidentes de trânsito registrados na cidade.

Deputados apresentam experiências e alternativas de custeio

O debate contou com a participação do deputado estadual Luiz Claudio Marcolino, que apresentou dados sobre orçamento público, subsídios ao transporte coletivo e possibilidades de financiamento da Tarifa Zero.

Segundo o parlamentar, Franca já destina atualmente recursos municipais para subsidiar parte do sistema de transporte urbano. Ele argumentou que o valor investido poderia servir como base para a construção gradual de um modelo de gratuidade.

Entre as alternativas citadas para ampliar a arrecadação do sistema, Marcolino mencionou receitas acessórias obtidas com publicidade em ônibus, terminais e pontos de parada, além da possibilidade de utilização de programas federais voltados à mobilidade urbana.

O deputado também sugeriu que uma eventual implantação ocorra de forma progressiva, começando por finais de semana, feriados ou horários de menor demanda.

Já o deputado federal Nilto Tatto defendeu que o transporte público seja tratado como um direito social. Durante a audiência, ele afirmou que o acesso à mobilidade interfere diretamente na possibilidade de a população frequentar serviços de saúde, educação, cultura, lazer e oportunidades de emprego.

Segundo Tatto, experiências implementadas em outras cidades demonstram que a Tarifa Zero pode gerar impactos positivos tanto na circulação urbana quanto na redução de desigualdades sociais.

Prefeitura apresenta dados do sistema atual

Representando a Secretaria de Segurança

APOMETRIA
Consulta e Sessão
Pessoa Física e Jurídica
Individual e Coletivo
CÉSAR VILELA BRANQUINHO
Entre em contato pelo (16) 99333-4686

TRATAMENTOS

* SAÚDE * MEDOS * TRAUMAS *
CRENÇAS LIMITANTES
* DEPRESSÃO * ANSIEDADE *
OBSESSÃO * PACTOS * MAGIA
NEGRA * CHIPS E IMPLANTES
NEGATIVOS
* KARMAS PESSOAIS * RESGATE
DE FRACTAIS DE ALMAS.

COMEÇOU NESTA QUARTA-FEIRA A RENEGOCIAÇÃO DO FIES COM DESCONTOS DE ATÉ 99%



Teve início nesta quarta-feira, 13 de maio, o programa de renegociação de dívidas do Fundo de Financiamento Estudantil por meio do Desenrola Fies. A iniciativa oferece condições especiais para estudantes regularizarem contratos em atraso, com descontos que podem chegar a até 99% sobre o valor total da dívida.

A medida foi oficializada pelo Governo Federal após publicação da resolução no Diário Oficial da União e faz parte das ações voltadas à reorganização financeira de estudantes que possuem financiamento estudantil.

Podem aderir ao programa alunos que fir-

maram contratos do Fies até 2017 e que estavam na fase de amortização — período destinado ao pagamento do financiamento — até o último dia 4 de maio.

A renegociação poderá ser realizada até 31 de dezembro de 2026 diretamente pelos canais digitais da Caixa Econômica Federal e do Banco do Brasil, responsáveis pela administração dos contratos.

Além dos benefícios para inadimplentes, estudantes que mantêm os pagamentos em dia também terão vantagens. O programa prevê desconto de 12% para aqueles que desejarem antecipar e quitar integralmente o saldo devedor.

Segundo o Ministério da Educação, a expectativa é beneficiar mais de um milhão de estudantes em todo o país com as novas condições de renegociação.

O Desenrola Fies integra o programa Novo Desenrola Brasil, criado pelo Governo Federal para ampliar o acesso ao crédito e facilitar acordos financeiros em diferentes modalidades de dívida.

Apesar das condições facilitadas, o uso do FGTS para abatimento dos débitos do Fies não será permitido nesta modalidade de renegociação.

MINISTÉRIO PÚBLICO DENUNCIA FUNDADOR DA ULTRAFARMA E AUDITORES FISCAIS POR SUPOSTO ESQUEMA MILIONÁRIO DE FRAUDE EM SP

O Ministério Público de São Paulo denunciou 11 pessoas suspeitas de participação em um esquema de fraude relacionado à liberação irregular de créditos de ICMS dentro da Secretaria da Fazenda paulista. Entre os investigados está Sidney Oliveira, fundador da rede Ultrafarma.

Segundo a investigação, empresários, auditores fiscais, consultores e operadores financeiros teriam atuado de forma articulada entre 2021 e 2025 para favorecer empresas por meio da liberação indevida de créditos tributários. O caso é apurado na Operação Ícaro, conduzida pelo Grupo de Atuação Especial de Combate aos Delitos Econômicos (Gedec).

De acordo com os promotores, o esquema envolveria pagamen-

to de vantagens indevidas a servidores públicos responsáveis pela análise e autorização dos créditos de ICMS. A denúncia aponta ainda que parte dos envolvidos utilizava empresas e operações financeiras para ocultar a origem dos recursos movimentados.

Investigação aponta divisão de funções

Conforme o Ministério Público, a organização seria dividida em diferentes núcleos de atuação. Um deles seria formado por auditores fiscais encarregados de facilitar os processos tributários. Outro grupo atuaria na preparação de documentos e protocolos administrativos ligados aos pedidos de ressarcimento.

As investigações também identificaram um núcleo financeiro, responsável por movimentações destinadas a dificultar o rastreamento do dinheiro, além de empresários que teriam sido beneficiados pelo esquema.

Segundo o Gedec, o grupo

teria movimentado mais de R\$ 81 milhões por meio de empresas associadas à operação investigada. O Ministério Público também aponta suspeita de movimentações societárias que poderiam ultrapassar R\$ 2 bilhões.

Medidas cautelares foram solicitadas

Entre os pedidos apresentados à Justiça estão medidas cautelares contra Sidney Oliveira, incluindo uso de tornozeleira eletrônica, retenção de passaporte e restrição para deixar a comarca onde reside.

Parte dos denunciados já responde por crimes como corrupção e lavagem de dinheiro. De acordo com o Ministério Público, quatro investigados permanecem presos preventivamente e um suspeito é considerado foragido.

A defesa dos citados poderá se manifestar durante o andamento do processo. Caso a denúncia seja aceita pela Justiça, os investigados passarão à condição de réus.

GOVERNO FEDERAL ANUNCIA SUBSÍDIOS PARA GASOLINA E DIESEL COM FOCO EM CONTER A INFLAÇÃO

Em um movimento estratégico para aliviar a pressão sobre os preços ao consumidor, o governo federal anunciou a implementação de subsídios para a gasolina e o diesel. A medida, detalhada nesta quarta-feira, 13 de maio, surge em um momento crucial de monitoramento dos índices de preços e tem como objetivo principal mitigar os efeitos da inflação no bolso dos brasileiros, especialmente no período que antecede as eleições.

De acordo com as informações divulgadas, o programa terá uma duração inicial de 2 meses, com a possibilidade de ser prorrogado caso o cenário econômico exija novas intervenções. O governo optou pela edição de uma medida provisória para garantir que as ações entrem em vigor imediatamente, contornando possíveis atrasos em discussões legislativas no Congresso Nacional.

A estrutura do plano prevê gastos significativos. Estima-se que a União desembolse até R\$ 2,9 bilhões por mês para sustentar os subsídios. No caso da gasolina, a subvenção pode chegar a R\$ 0,89 por litro, valor que será definido pela Fazenda. Para o diesel, as medidas incluem subvenções adicionais que variam entre R\$ 0,80 para o produto nacional e R\$ 1,20 para o importado.

O governo justifica a iniciativa como uma forma de devolver ao agente produtor de combustível o equivalente ao tributo pago, funcionando como um mecanismo de compensação. O ministro do Planejamento e Orçamento destacou que a medida não fere a Lei de Responsabilidade Fiscal, uma vez que se trata de uma despesa temporária, não obrigatória e vinculada ao contexto de instabilidade internacional

que afeta os preços do petróleo.

Além dos combustíveis automotivos, o pacote de auxílio se estende a outras áreas sensíveis:

1. Gás de Cozinha (GLP): Subsídio de R\$ 850 por tonelada para o produto importado, visando reduzir o custo para famílias de baixa renda.
2. Querosene de Aviação e Biodiesel: Desoneração de PIS e Cofins para estes setores.
3. Arrecadação: Como contrapartida para algumas dessas isenções, o governo planeja aumentar o IPI sobre cigarros e utilizar o excedente de arrecadação proveniente dos royalties do petróleo.

A decisão de intervir diretamente nos preços ocorre em um cenário de inflação resiliente. Dados recentes do IPCA mostram que o índice se aproxima do teto da meta estabelecida, impulsionado pela força do mercado de trabalho e pelos gastos públicos. A redução dos custos de transporte, propiciada pelo subsídio ao diesel e à gasolina, é vista por analistas como uma ferramenta eficaz para frear o repasse de custos para outros setores da economia, como alimentos e serviços.

A iniciativa também carrega um forte componente político. Com o cenário eleitoral no radar e a popularidade do presidente Luiz Inácio Lula da Silva em jogo, a contenção de preços de itens essenciais torna-se prioridade. O mercado financeiro reagiu com cautela ao anúncio, observando de perto o impacto fiscal dessas medidas e como elas influenciarão as projeções de juros e o comportamento do Ibovespa nos próximos meses.

PSDB ENFRENTA DIVISÃO INTERNA APÓS FRACASSO DE PROJETO DE TERCEIRA VIA PARA 2026

Depois de tentar se reposicionar como alternativa ao embate entre esquerda e direita no cenário nacional, o Partido da Social Democracia Brasileira vive um momento de forte tensão interna às vésperas da disputa presidencial de 2026. Sem um nome competitivo para concorrer ao Palácio do Planalto, a legenda agora se divide entre setores que defendem aproximação com o governo do presidente Luiz Inácio Lula da Silva, grupos alinhados à centro-direita ligada ao senador Flávio Bolsonaro e alas que ainda tentam manter uma posição independente no processo eleitoral.

A crise ganhou força após o ex-ministro Ciro Gomes comunicar ao presidente nacional do PSDB, Aécio Neves, que não disputará a Presidência da República. O partido vinha articulando, desde o ano passado, a possibilidade de lançar Ciro como representante de uma chamada "terceira via", estratégia que buscava romper a polarização política nacional. Antes dele, o nome do ex-presidente Michel Temer também foi cogitado, mas igualmente descartou a candidatura.

Sem conseguir consolidar um projeto presidencial próprio, o PSDB passou a intensificar negociações regionais e alianças políticas para evitar maior isolamento eleitoral. Em Minas Gerais, interlocutores tucanos mantêm conversas envolvendo o senador Rodrigo Pacheco, nome que vem sendo associado a grupos próximos ao PT. Paralelamente, lideranças do partido também admitem diálogo com setores ligados à direita e ao PL, evidenciando a dificuldade da legenda em manter uma identidade política unificada.

Partido tenta evitar novo enfraquecimento

A atual situação reflete o processo de perda de protagonismo enfrentado pelo PSDB nos últimos anos. A legenda, que governou o país entre 1995 e 2002, perdeu espaço no Congres-

so Nacional, viu reduzir o número de parlamentares e deixou de comandar governos estaduais importantes.

Além das derrotas presidenciais acumuladas desde 2002, o partido também sofreu impactos com o avanço da cláusula de barreira, mecanismo que exige desempenho mínimo eleitoral para garantir acesso ao fundo partidário e ao tempo de propaganda.

Hoje, dirigentes tucanos avaliam que a construção de alianças poderá ser decisiva para a sobrevivência política da sigla nas próximas eleições. Nos bastidores, lideranças divergem sobre qual caminho seguir: manter independência, aderir ao campo governista ou se aproximar da centro-direita.

Analistas apontam risco de racha interno

Para cientistas políticos, a dificuldade em lançar uma candidatura própria fortalece o risco de divisão dentro do partido. Setores mais moderados defendem alianças pragmáticas para preservar espaço institucional, enquanto grupos mais conservadores rejeitam qualquer aproximação com o PT e defendem alinhamento com forças da direita.

Especialistas também avaliam que um eventual apoio formal do PSDB ao governo Lula poderia aprofundar ainda mais a crise de identidade da legenda, historicamente construída em oposição ao petismo durante as últimas décadas.

Sem uma definição nacional clara e pressionado pela necessidade de manter representatividade no Congresso, o PSDB chega ao cenário pré-eleitoral de 2026 enfrentando um dos momentos mais delicados de sua trajetória política.

COMPRAS INTERNACIONAIS DE ATÉ US\$ 50 VOLTARÃO A TER COBRANÇA FEDERAL A PARTIR DE 2027

A isenção do imposto federal para compras internacionais de até US\$ 50 deve durar apenas até o fim de 2026. Apesar da recente suspensão da chamada "taxa das blusinhas", o governo federal prevê a retomada da tributação sobre essas importações com a entrada em vigor da reforma tributária, programada para janeiro de 2027.

Atualmente, consumidores que realizam compras em plataformas estrangeiras seguem pagando apenas o ICMS estadual, cuja alíquota varia entre 17% e 20%, dependendo do estado. No entanto, com a implementação da nova Contribuição sobre Bens e Serviços (CBS), produtos importados nessa faixa de valor voltarão a sofrer cobrança federal, estimada em cerca de 9%.

A mudança ocorre após a publicação de medida provisória que zerou temporariamente a alíquota de 20% do Imposto de Importação para encomendas internacionais de até US\$ 50. A decisão, porém, ainda depende de aprovação do Congresso Nacional dentro do prazo legal para continuar em vigor.

Especialistas apontam cenário temporário

Tributaristas e especialistas em comércio exterior avaliam que o atual período sem imposto federal representa apenas uma fase transitória antes da retomada da cobrança prevista pela reforma tributária.

Segundo analistas do setor, a suspensão trouxe alívio momentâneo para consumidores que utilizam plataformas internacionais para compra de roupas, eletrônicos e acessórios, principalmente entre famílias de menor renda. Estudos econômicos indicam que boa parte da tributação anterior impactava consumidores das classes C, D e E.

Por outro lado, especialistas alertam que a falta de previsibilidade tributária gera insegurança tanto para consumidores quanto para empresas do varejo nacional.

Varejo e indústria demonstram preocupação

Representantes da indústria e do comércio brasileiro afirmam que a retirada da taxação federal amplia a concorrência entre produtos importados e nacionais. Entidades do setor argumentam que empresas brasileiras enfrentam custos tributários elevados, enquanto mercadorias internacionais passam a operar temporariamente com carga reduzida.

Os segmentos de moda popular, acessórios e vestuário estão entre os mais preocupados com os impactos da medida. Associações ligadas à indústria têxtil afirmam que grande parte das peças comercializadas no país se enquadra justamente na faixa de até US\$ 50.

Empresários e entidades comerciais também alertam para possíveis reflexos no faturamento de pequenas e médias empresas, além do aumento da pressão competitiva sobre o varejo nacional.

Governo aposta em nova estrutura tributária

A retomada da cobrança federal em 2027 deve ocorrer dentro do novo modelo tributário criado pela reforma aprovada no Congresso. A proposta prevê a substituição gradual de tributos atuais por novos mecanismos de arrecadação sobre consumo e serviços.

Enquanto consumidores comemoram a redução temporária dos custos nas compras internacionais, especialistas avaliam que o debate sobre tributação de importados continuará mobilizando governo, setor produtivo e plataformas digitais nos próximos anos.

nena Viagens
Vai pra SP? Vai de Nena!
Whatsapp :
(16) 99177-8869



SAÚDE

ESTUDO IDENTIFICA MUTAÇÃO GENÉTICA ASSOCIADA AO SURGIMENTO DE TRANSTORNOS MENTAIS

Pesquisadores da Universidade de Leipzig, na Alemanha, identificaram uma mutação genética que pode estar diretamente relacionada ao desenvolvimento de doenças psiquiátricas. A descoberta envolve alterações no gene GRIN2A, responsável por funções ligadas à comunicação entre os neurônios no cérebro.

O estudo, divulgado na revista científica Nature, aponta que a alteração genética interfere no funcionamento do receptor NMDA, estrutura considerada fundamental para a transmissão de sinais neurais. Segundo os cientistas, a redução dessa atividade pode aumentar significativamente o risco de surgimento de transtornos mentais, incluindo quadros associados à esquizofrenia.

Pesquisa analisou pacientes com alteração genética

Durante o levantamento, os pesquisadores acompanharam 121 pessoas, sendo que 85 apresentavam mutações no gene GRIN2A. Entre os pacientes analisados, uma parcela desenvolveu sintomas psiquiátricos ainda na infância ou adolescência, o que chamou a atenção dos especialistas.

Os cientistas observaram que muitos casos não apresentavam fatores ambientais predominantes associados aos transtornos, reforçando a hipótese de que a alteração genética possa desempenhar papel central no desenvolvimento dessas doenças em determinados pacientes.

Segundo os responsáveis pelo estudo, a descoberta pode contribuir para uma nova compreensão sobre transtornos mentais ligados diretamente a defeitos genéticos específicos, diferenciando-os de quadros causados por múltiplos fatores.

Terapia experimental apresenta resultados iniciais positivos

A pesquisa também reforçou estudos anteriores sobre o uso da L-serina, aminoácido ligado ao funcionamento cerebral e à produção de neurotransmissores. Quatro participantes diagnosticados com esquizofrenia receberam tratamento experimental com a substância e apresentaram melhora em sintomas como alucinações, paranoia e dificuldades de interação social.

Apesar dos resultados considerados promissores, os cientistas alertam que ainda não é possível considerar a L-serina como tratamento definitivo. Segundo os pesquisadores, novos estudos com grupos maiores serão necessários para confirmar a eficácia e a segurança da terapia.

Especialistas destacam que a descoberta representa um avanço importante no entendimento das bases genéticas de doenças psiquiátricas e pode abrir caminho para tratamentos mais personalizados no futuro.

PESQUISAS INDICAM QUE MEDICAMENTOS PARA DIABETES TAMBÉM AJUDAM NA PROTEÇÃO CARDIOVASCULAR

Medicamentos desenvolvidos inicialmente para o tratamento do diabetes tipo 2 e da obesidade vêm apresentando resultados positivos também na prevenção de doenças cardiovasculares. Estudos recentes apontam que substâncias como a tirzepatida e a semaglutida podem reduzir o risco de infarto, AVC e complicações cardíacas em pacientes com alto risco metabólico.

As pesquisas mostram que os efeitos dessas medicações vão além do controle da glicemia e da perda de peso. Segundo especialistas, os remédios atuam em mecanismos ligados ao metabolismo, inflamação e funcionamento dos vasos sanguíneos, fatores diretamente relacionados à saúde do coração.

Estudos internacionais reforçam benefícios

Um dos principais levantamentos sobre a tirzepatida acompanhou milhares de pacientes com diabetes tipo 2 e histórico de doenças cardiovasculares. Os resultados indicaram redução de eventos graves, como infarto e AVC, além de melhora em indicadores ligados à mortalidade, controle glicêmico e função renal.

Pesquisadores observaram ainda que os benefícios cardiovasculares começaram a aparecer antes mesmo de uma perda significativa de peso, sugerindo

que a proteção cardíaca está relacionada também a efeitos metabólicos e vasculares da medicação.

No caso da semaglutida, estudos internacionais também apontaram diminuição no risco de complicações cardiovasculares em pacientes com obesidade e doenças cardíacas pré-existentes. Em alguns casos, houve redução importante na ocorrência de infarto, AVC e morte por causas cardiovasculares.

Proteção vai além do emagrecimento

Especialistas afirmam que os resultados estão ligados não apenas à redução do peso corporal, mas também à melhora da inflamação sistêmica, da pressão arterial e da função dos vasos sanguíneos.

Além da proteção cardiovascular, as pesquisas identificaram possíveis benefícios adicionais, como melhora da função renal e impacto positivo em doenças associadas à obesidade, incluindo apneia do sono e gordura no fígado.

Uso exige acompanhamento médico

Apesar dos resultados considerados promissores, médicos reforçam que essas medicações devem ser utilizadas somente com prescrição e acompanhamento profissional.

Entre os efeitos colaterais mais comuns estão náuseas, vômitos e desconfortos gastrointestinais, normalmente controlados com ajuste gradual das doses. Também existem contraindicações específicas para determinados grupos de pacientes.

Especialistas destacam que os avanços científicos representam uma mudança importante no tratamento de doenças metabólicas, ampliando o foco não apenas para o controle do diabetes e da obesidade, mas também para a prevenção de problemas cardiovasculares.



PESQUISA ORGANIZA PELA PRIMEIRA VEZ OS PRINCIPAIS EFEITOS COLATERAIS DOS ANTIDEPRESSIVOS

Um novo estudo internacional trouxe avanços importantes para a área da saúde mental ao apresentar uma classificação detalhada dos efeitos colaterais provocados pelos antidepressivos. A pesquisa, considerada inédita por especialistas, analisou diferentes classes de medicamentos utilizados no tratamento de depressão, ansiedade e outros transtornos psiquiátricos, buscando compreender com maior precisão como cada substância afeta o organismo.

Os pesquisadores avaliaram milhares de relatos clínicos e estudos anteriores para mapear as reações adversas mais comuns associadas aos antidepressivos. A partir desse levantamento, os efeitos foram organizados por frequência, intensidade e impacto na qualidade de vida dos pacientes.

Segundo os cientistas, a iniciativa pode representar um passo importante para tornar os tratamentos mais individualizados e reduzir a interrupção precoce do uso dos medicamentos, problema frequente entre pacientes que sofrem com efeitos indesejados.

Efeitos físicos e emocionais estão entre os mais relatados

Entre os sintomas mais frequentemente associados aos antidepressivos aparecem alterações no sono, sonolência excessiva, insônia, fadiga, tontura, náuseas e dores de cabeça. O estudo também identificou reações relacionadas ao metabolismo, como ganho ou perda de peso.

Outro grupo de efeitos bastante observado envolve alterações emocionais e comportamentais, incluindo aumento da ansiedade no início do tratamento, agitação, irritabilidade e diminuição da libido.

Os pesquisadores destacam que os efeitos variam conforme o tipo de antidepressivo, a dose administrada, o tempo de uso e as características individuais de cada paciente.

Objetivo é melhorar escolha do tratamento

De acordo com os especialistas envolvidos na pesquisa, a nova classificação pode ajudar médicos a selecionar medicamentos mais adequados para cada perfil clínico.

Pacientes com histórico de insônia, por exemplo, poderão evitar substâncias que aumentem a agitação noturna, enquanto pessoas mais sensíveis a alterações metabólicas poderão receber opções com menor impacto sobre o peso corporal.

A expectativa é que esse modelo também facilite o acompanhamento médico durante as primeiras semanas de tratamento, período em que muitos efeitos colaterais costumam aparecer.

Abandono do tratamento preocupa especialistas

A interrupção precoce do uso de antidepressivos ainda é considerada um dos principais desafios da saúde mental. Estudos apontam que muitos pacientes deixam de seguir o tratamento por causa dos efeitos adversos, principalmente quando não recebem orientação adequada sobre possíveis reações temporárias.

Especialistas reforçam que a suspensão abrupta da medicação pode provocar piora dos sintomas, crises de abstinência e agravamento do quadro psiquiátrico.

Por isso, médicos defendem que qualquer alteração na dosagem ou troca de medicamento seja feita exclusivamente com acompanhamento profissional.

Saúde mental exige tratamento individualizado

Pesquisadores afirmam que a classificação inédita representa um avanço na chamada medicina personalizada, área que busca adaptar tratamentos às características específicas de cada paciente.

Além da medicação, especialistas lembram que o tratamento de transtornos mentais também pode envolver psicoterapia, mudanças de hábitos, atividade física, melhora do sono e acompanhamento multidisciplinar.

O estudo reforça ainda a importância de ampliar o debate sobre saúde mental, combater o preconceito em relação aos transtornos psiquiátricos e incentivar o acesso seguro a tratamentos adequados.

MUNDO

PERU CONFIRMA SEGUNDO TURNO NAS ELEIÇÕES PRESIDENCIAIS

O Peru terá segundo turno na disputa presidencial após nenhum dos candidatos alcançar votos suficientes para vencer a eleição já na primeira etapa. O resultado confirmou mais um cenário de forte fragmentação política no país, marcado nos últimos anos por sucessivas crises institucionais e instabilidade no governo.

Com a apuração concluída, os dois candidatos mais votados avançaram para a fase decisiva da eleição, prevista para ocorrer nas próximas semanas. A campanha agora deve se intensificar em torno de temas como economia, segurança pública, combate à corrupção e recuperação da confiança nas instituições peruanas.

O processo eleitoral ocorre em meio a um ambiente político polarizado e após anos de tensão entre Executivo e Congresso. Nos últimos anos, o Peru registrou trocas frequentes de presidentes, manifestações populares e disputas políticas que impactaram diretamente a governabilidade do país.

Disputa será marcada por alianças

Analistas políticos avaliam que o segundo turno deve provocar novas alianças entre partidos e grupos regionais na tentativa de ampliar apoio eleitoral. Os candidatos classificados agora buscam atrair eleitores de legendas menores e setores indecisos.

A economia peruana, geração de empregos, inflação e estabilidade institucional devem dominar os debates nesta reta final da campanha presidencial.

País tenta superar instabilidade política

O próximo presidente terá como desafio principal reconstruir a confiança política e econômica do país após anos de turbulência institucional. Especialistas apontam que o resultado do segundo turno poderá influenciar diretamente o ambiente econômico e as relações internacionais do Peru nos próximos anos.

Enquanto isso, autoridades eleitorais seguem monitorando o processo e reforçando medidas para garantir segurança e transparência durante a nova etapa da eleição.



MILEI INTENSIFICA MEDIDAS PARA CONTER INFLAÇÃO E REORGANIZAR ECONOMIA ARGENTINA

O presidente da Argentina, Javier Milei, segue ampliando o pacote de medidas econômicas com o objetivo de reduzir a inflação no país, considerada uma das maiores do mundo nos últimos anos. Desde o início do governo, a gestão tem apostado em cortes de gastos públicos, ajuste fiscal e redução da emissão de moeda como pilares para tentar estabilizar a economia argentina.

Entre as principais ações adotadas estão a diminuição de subsídios, congelamento de investimentos públicos, redução da estrutura do Estado e mudanças na política cambial. Milei também defende equilíbrio nas contas públicas como estratégia para recuperar a confiança do mercado e controlar a alta dos preços.

A inflação acumulada na Argentina vinha pressionando fortemente o custo de vida da população, impactando alimentos, transporte, energia e serviços básicos. Apesar do cenário ainda delicado, indicadores recentes apontaram desaceleração gradual em alguns índices mensais, resultado que o governo argentino atribui às medidas de austeridade implantadas nos últimos meses.

Governo aposta em austeridade fiscal

A equipe econômica de Milei sustenta que o controle da inflação depende principalmente da redução do déficit público e da limitação da emissão de pesos pelo Banco Central.

O governo argumenta que durante anos o excesso de gastos e o financiamento estatal contribuíram para o avanço inflacionário.

As medidas, porém, também geraram críticas de setores sindicais, movimentos sociais e parte da oposição, que apontam aumento do desemprego, queda no consumo e perda do poder de compra da população.

Mesmo diante das críticas, Milei tem reafirmado que pretende manter a política de ajuste econômico e afirma que considera o combate à inflação prioridade central de seu governo.

Economia argentina segue em fase de transição

Analistas avaliam que o país ainda enfrenta um período de forte instabilidade econômica, mas reconhecem que o controle inflacionário será decisivo para a recuperação da atividade econômica nos próximos anos.

Especialistas também destacam que a continuidade das reformas dependerá da capacidade do governo de equilibrar ajuste fiscal com crescimento econômico e manutenção da estabilidade social.

Enquanto isso, a população argentina segue acompanhando os impactos das mudanças no dia a dia, especialmente nos preços de produtos essenciais e no custo de vida.

ESTADOS UNIDOS ESTUDAM MEDIDAS JUDICIAIS CONTRA RAÚL CASTRO, APONTAM FONTES INTERNACIONAIS



Raúl Castro comandou Cuba após a saída de seu irmão, Fidel Castro, permanecendo como uma das figuras mais influentes da política cubana nas últimas décadas.

Apesar de afastado oficialmente da presidência, Castro continua sendo associado às principais decisões históricas do regime cubano e frequentemente citado em debates sobre direitos humanos no país.

Governo cubano ainda não comentou possibilidade

Até o momento, autoridades cubanas não divulgaram

posicionamento oficial sobre as informações envolvendo possível ação judicial nos Estados Unidos.

Analistas apontam que medidas desse tipo enfrentariam desafios jurídicos e diplomáticos complexos, principalmente por envolver um ex-chefe de Estado estrangeiro.

O caso segue sendo acompanhado por observadores internacionais e pode gerar novos desdobramentos nas relações políticas entre os dois países.

Autoridades dos Estados Unidos avaliam a possibilidade de avançar com medidas judiciais envolvendo o ex-líder cubano Raúl Castro, segundo informações divulgadas por veículos internacionais e fontes ligadas ao governo norte-americano.

As discussões ocorreriam dentro de investigações relacionadas a supostas violações de direitos humanos, repressão política e ações atribuídas ao governo cubano durante o período em que Raúl Castro esteve no comando de Cuba. Até o momento, porém, não houve confirmação oficial sobre eventual abertura formal de processo judicial.

Nos bastidores diplomáticos, o tema também é tratado como parte do endurecimento das relações entre Estados Unidos e Cuba, especialmente após recentes debates envolvendo sanções econômicas, liberdades civis e atuação do regime cubano contra opositores políticos.

Relação entre os países segue tensionada

Especialistas em política internacional avaliam que qualquer avanço jurídico contra Raúl Castro pode ampliar ainda mais a tensão diplomática entre Washington e Havana.



Rua Alberto de Azevedo, 747
Jardim Califórnia - Franca



ATENÇÃO, SÍNDICO!

Poço artesianos não é manutenção comum. É obra relevante, de alto custo e impacto jurídico, ambiental e sanitário. Decisão coletiva é obrigatória!

POÇO ARTESIANO EM CONDOMÍNIO: Economia ou Risco Jurídico?

Entenda como poços artesianos devem ser abordados em regiões administradas pela Sabesp

O poço artesianos pode trazer economia, mas também pode gerar multas, interdição, contaminação da água e prejuízos milionários quando implantado sem planejamento e sem aprovação da assembleia.

Diante do aumento no consumo de água e das frequentes preocupações com crises hídricas, os poços artesianos passaram a ser vistos por muitos condomínios como uma alternativa estratégica para reduzir custos e garantir maior autonomia no abastecimento. Em cidades do interior e também em grandes centros urbanos, cresce a procura por sistemas próprios de captação subterrânea, principalmente em empreendimentos com alto consumo diário.

A utilização da água de poços artesianos pode gerar economia significativa nas despesas mensais dos condomínios, especialmente em locais com piscinas, irrigação de jardins, lavagem de áreas comuns, academias e grande circulação de moradores. Em alguns casos, a redução nos gastos com a concessionária de água chega a impactar diretamente a taxa condominial.

Além do aspecto financeiro, especialistas apontam que os poços artesianos representam uma forma de segurança hídrica. Durante períodos de estiagem, manutenção da rede pública ou racionamentos, condomínios que possuem sistema próprio conseguem manter parte do abastecimento funcionando normalmente.

Além do aspecto financeiro, especialistas apontam que os poços artesianos representam uma forma de segurança hídrica. Durante períodos de estiagem, manutenção da rede pública ou racionamentos, condomínios que possuem sistema próprio conseguem manter parte do abastecimento funcionando normalmente.

Crescimento da demanda aumenta riscos de obras irregulares



PODE TER POÇO ARTESIANO MESMO SENDO ATENDIDO PELA SABESP?

Sim! A legislação permite, desde que sejam cumpridas todas as exigências legais, ambientais e sanitárias.

VOCÊ PRECISA SABER

✓ Ligação com a rede pública deve ser mantida	✓ Precisa de outorga do uso da água subterrânea
✓ Pode continuar pagando taxa mínima ou esgoto	✓ Deve apresentar laudos periódicos de potabilidade
✓ Precisa de outorga do uso da água subterrânea	✓ Água do poço não pode ser ligada à rede pública
✓ Necessita de licenciamento ambiental e sanitário	

Com o mercado aquecido, aumentou também o número de obras executadas sem autorização

ou por empresas sem qualificação técnica adequada. No Estado de São Paulo, a perfuração de poços subterrâneos depende de autorização do Dae (Departamento de Águas e Energia Elétrica), órgão responsável pela gestão dos recursos hídricos estaduais.



Especialistas alertam que contratar empresas clandestinas pode gerar sérios prejuízos financeiros e ambientais. Entre os problemas mais comuns estão perfurações em locais inadequados, contaminação do lençol freático, baixa vazão de água, uso de materiais de baixa qualidade e ausência de documentação obrigatória.

Além disso, condomínios que operam poços irregulares podem sofrer multas, embargo da captação e até responder judicialmente em casos de danos ambientais ou riscos à saúde pública.

PASSO A PASSO CORRETO

- 1  **ESTUDO PRELIMINAR**
Contratar empresa especializada para verificar a viabilidade técnica e econômica.
- 2  **APRESENTAÇÃO TRANSPARENTE**
Síndico deve apresentar orçamento, riscos, custos futuros, retorno financeiro e exigências legais aos moradores.
- 3  **ASSEMBLEIA**
Decisão deve ser votada formalmente em assembleia, com registro em ata. Pode exigir quórum qualificado.
- 4  **LICENCIAMENTO**
Após aprovação: contratação formal, ART/RRT, autorização do DAEE e cumprimento das normas.
- 5  **OPERAÇÃO E MANUTENÇÃO**
Monitorar qualidade da água, manter documentação, realizar manutenção técnica e cumprir exigências legais.

O QUE A LEI EXIGE?

<p>1 ESTUDO HIDROGEOLÓGICO</p>  <p>Antes da perfuração, é obrigatório contratar profissional habilitado para avaliar a existência de água, profundidade, vazão, qualidade, riscos e impacto ambiental.</p> <p>Sem este estudo, o condomínio pode gastar muito em um poço inviável.</p>	<p>2 OUTORGA DO DAEE</p>  <p>No estado de São Paulo, o uso de água subterrânea depende de autorização do DAEE. A perfuração sem outorga pode gerar multas, lacração do poço e responsabilização ambiental.</p> <p>Exige documentação técnica completa, ART, testes de vazão e localização georreferenciada.</p>	<p>3 LICENÇA SANITÁRIA E CONTROLE DA ÁGUA</p>  <p>A água captada deve passar por análises laboratoriais periódicas e tratamento adequado. O condomínio precisa garantir a potabilidade e manter registros técnicos.</p> <p>Contaminação pode causar doenças e gerar responsabilização civil e criminal.</p>	<p>4 RELAÇÃO COM A SABESP</p>  <p>Mesmo com poço, o condomínio pode continuar pagando:</p> <ul style="list-style-type: none"> • taxa de esgoto • tarifa mínima • manter ligação ativa <p>Ligação irregular pode gerar sanções graves.</p>
---	--	--	--



INFORMAR É PROTEGER.
DECIDIR JUNTO É GARANTIR O FUTURO DO CONDOMÍNIO.

DÚVIDAS?
Converse com o conselho e participe das assembleias!



O MAIOR ERRO: SÍNDICO DECIDIR SOZINHO

Quando o síndico age sem aprovação assemblear, o condomínio pode sofrer:



Multas
e interdições



Contaminação
da água



Prejuízos
financeiros



Responsabilização
civil e criminal



Questionamentos
judiciais

A implantação deve passar obrigatoriamente por estudo técnico, apresentação transparente, análise de viabilidade e aprovação em assembleia.



Sem assembleia, o síndico pode responder civilmente, administrativamente e até criminalmente, dependendo do caso.

Como identificar empresas regularizadas

Antes de iniciar qualquer obra, síndicos e administradoras devem verificar se a empresa responsável possui registro técnico, profissionais habilitados e experiência comprovada em perfuração de poços profundos.

Outro cuidado importante é exigir documentação completa, incluindo:

- licença e outorga do Daee;
- estudo hidrogeológico;
- ART (Anotação de Responsabilidade Técnica);
- análises laboratoriais da água;
- licença ambiental quando necessária;
- projeto técnico detalhado.

Especialistas também recomendam desconfiar de orçamentos muito abaixo do mercado, promessas de perfuração rápida sem estudo prévio e empresas que oferecem serviços sem contrato formal.

Qualidade da água exige monitoramento constante

Mesmo após a conclusão da obra, o condomínio precisa manter acompanhamento periódico da qualidade da água. Dependendo da finalidade do uso, são necessárias análises bacteriológicas, químicas e físicas para garantir que a água esteja adequada.

Quando a água é utilizada para consumo humano, cozinhas ou chuveiros, o controle deve ser ainda mais rigoroso. Em muitos casos, torna-se necessário instalar sistemas de filtragem, cloração e monitoramento contínuo.

A manutenção preventiva também é essencial para evitar contaminações, desgaste de bombas, infiltrações e perda de eficiência do sistema.

QUAIS OS PRINCIPAIS RISCOS?



CONTAMINAÇÃO DA ÁGUA

Poços mal executados podem captar água contaminada por fossas, infiltrações, produtos químicos e vazamentos.



CUSTOS OCULTOS

Além da perfuração, existem custos com bombas, energia, manutenção, limpeza, análises, licenças, tratamento e regularizações.



PROBLEMAS ESTRUTURAIS

Perfurações inadequadas podem causar recalque do solo, danos estruturais, infiltrações e comprometimento de fundações.



RESPONSABILIDADE DO SÍNDICO

Contratação irregular, falta de licenças, negligência técnica e prejuízo financeiro podem gerar ação de prestação de contas, responsabilidade civil e destituição.

Investimento pode valorizar condomínios

Empreendimentos que possuem abastecimento complementar costumam ganhar valorização no mercado imobiliário, principalmente em regiões onde há histórico de escassez hídrica ou crescimento urbano acelerado.

Para especialistas em gestão condominial, a instalação de poços artesianos deixou de ser apenas uma alternativa emergencial e passou a integrar estratégias de sustentabilidade, redução de custos e planejamento de longo prazo.

Apesar das vantagens, profissionais reforçam que a decisão deve ser tomada com responsabilidade técnica e total regularização junto aos órgãos públicos, garantindo segurança jurídica, ambiental e sanitária para moradores e administradores.

A informação é sua maior arma!

ECONOMIA SEM GOVERNANÇA PODE VIRAR PREJUÍZO



O poço artesiano pode ser uma solução eficiente quando existe transparência, estudo técnico, legalidade, planejamento e participação dos moradores.

Em condomínio, nenhuma obra de alto impacto deve depender apenas da vontade do síndico. Gestão responsável exige prestação de contas, aprovação coletiva e respeito à lei.

nena

viagens

A PRINCIPAL DA CIDADE,

LÍDER EM

CONFIANÇA!



HÁ ANOS TRANSPORTANDO SONHOS,
CONECTANDO DESTINOS E FAZENDO HISTÓRIA.

 SEGURANÇA

 CONFORTO

 EXPERIÊNCIA

A escolha certa
sempre!

QUALIDADE
QUE SE VÊ.

EXCELÊNCIA
QUE SE SENTE.



MAIS QUE UMA VIAGEM, É A SUA MELHOR ESCOLHA!



CONFORTO
E SEGURANÇA



WI-FI
A BORDO



AR
CONDICIONADO



BAGAGEIRO
AMPLO



Vai pra SP? Vai de Nena!
Whatsapp :
(16) 99177-8869

nena
viagens

RS CONNECT

SUA MARCA PRONTA PRO MERCADO

ANUNCIE COM A GENTE!

Anuncie o seu negócio com o

JORNAL RS CONNECT!

Entre em contato conosco através
dos nossos canais:



WhatsApp

(16) 98148-1618 | (16) 98815-2836



Telegram

(16) 98815-2836

Sua marca em destaque.

Resultados que conectam!



FAMÍLIA VERZOLA

Por Lucas Verzola



Império das Carnes

Aqui o sabor é rei. Qualidade, tradição e economia.
AV. BRASIL, 2780
JD. Brasilândia
16-3725-0999
16-99995-6191



- O vereador Gilson Pelizaro é, há vários mandatos, uma referência de trabalho sério, compromisso público e respeito à população francana. Sua trajetória é marcada pela dedicação, pelo caráter e pela confiança que conquistou junto ao povo de Franca, que reconhece nele um homem íntegro e verdadeiramente comprometido com as causas da cidade. Tenho por ele um agradecimento mais do que especial, pois foi o vereador Gilson Pelizaro quem apresentou o projeto que dará o nome do meu saudoso pai, Paulo Roberto Verzola, à creche que está em fase final de acabamento e que, em breve, deverá ser entregue à população no próximo mês. Uma homenagem que nos emociona profundamente e eterniza uma história de vida e valores. Ficam aqui o nosso abraço, o nosso reconhecimento e a nossa sincera gratidão a este nobre vereador, amigo e homem público exemplar, que honra a confiança depositada pela população francana.



Tony Graciano é sinônimo de liderança, dedicação e compromisso com a saúde filantrópica. Como Vice-Presidente do Grupo Santa Casa de Franca e Presidente do Sindhosfil-RP, destaca-se pela atuação séria, humana e visionária em defesa das Santas Casas e hospitais filantrópicos da região. Seu trabalho é marcado pela responsabilidade, diálogo e incansável dedicação ao fortalecimento da saúde, conquistando respeito e admiração por onde passa. Tony Graciano representa uma liderança forte, comprometida com o bem comum e com a valorização da vida.



Com sólida atuação no Direito Penal, o advogado criminalista Dr. Antônio Sergio de Andrade destaca-se pela competência, firmeza e profundo compromisso com a justiça. Reconhecido pela dedicação incansável aos seus clientes, conduz cada caso com seriedade, estratégia e absoluto respeito aos princípios do Direito. Sua experiência, aliada à postura ética e à habilidade técnica, faz dele um profissional admirado e respeitado no meio jurídico. Dr. Antônio Sergio de Andrade representa a verdadeira essência da advocacia criminal: coragem, inteligência jurídica e defesa incansável dos direitos e garantias de cada cidadão. Seu trabalho inspira confiança, transmite segurança e reafirma diariamente o valor de uma atuação jurídica humana, responsável e extremamente qualificada.



Dr. Pedro José Olivito Lancha é daqueles profissionais que honram a advocacia e conquistam admiração por onde passam. Reconhecido pelo seu compromisso, competência e dedicação incansável, tornou-se um dos advogados mais queridos, requisitados e respeitados de nossa cidade. Sua trajetória é marcada pela seriedade no trabalho, pela ética exemplar e pelo atendimento humano e atencioso com todos que o procuram. Mais do que um excelente advogado, Dr. Pedro é uma pessoa admirável, que inspira confiança, respeito e gratidão. Com talento, experiência e um nome construído com dignidade ao longo dos anos, segue sendo referência de profissionalismo e excelência, deixando sua marca não apenas na área jurídica, mas também no coração de toda a comunidade.



- Nosso reconhecimento ao grande Fabiano Pradela, diretor da Escola de Futebol Associação Sabesp, que há muitos anos realiza um trabalho exemplar na formação de crianças e jovens através do esporte. Com dedicação, competência e uma equipe nota dez, transmite os verdadeiros ensinamentos do futebol, formando não apenas atletas, mas também cidadãos de valores. Um trabalho digno de reconhecimento e aplausos!

Neste mês de maio, o quadro Momento Jurídico do Família Verzola Recebe tem a honra de destacar a brilhante trajetória do renomado advogado Dr. Wilton João Caldeira da Silva, profissional de notável competência, ética admirável e profundo compromisso com a justiça. Reconhecido por sua atuação séria, humana e exemplar na advocacia, Dr. Wilton construiu ao longo dos anos uma carreira marcada pelo respeito, credibilidade e dedicação incansável ao direito e à defesa da cidadania. Sua presença engrandece ainda mais nosso quadro, levando conhecimento jurídico com clareza, responsabilidade e excelência ao público. É uma satisfação contar, durante todo este mês, com a experiência e o prestígio de um profissional que se tornou referência em sua área, inspirando confiança e admiração por onde passa.



- O Professor Orivaldo Donzeli, coordenador do curso de Ciências Contábeis do Centro Universitário Uni-FACEF, merece reconhecimento pela dedicação, competência e excelência com que conduz o curso. Sua liderança e compromisso com a formação de profissionais qualificados fazem dele uma grande referência acadêmica, inspirando alunos e fortalecendo ainda mais a qualidade e o prestígio do curso de Contábeis. Destacá-lo em minha Coluna é sempre uma grande honra.

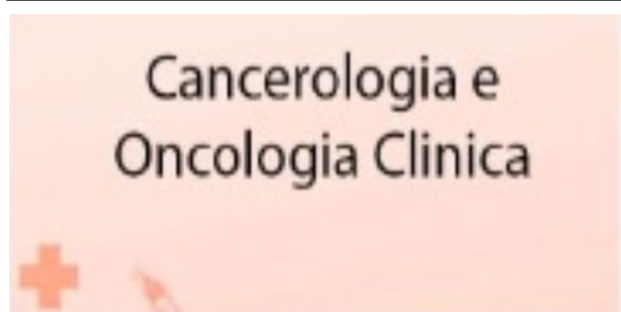

DR. JOSÉ REINALDO DE PAULA TASSO

(CRM 80327)





Por Lucas Verzola

TORCEDORES RAIZ!

No Panorama do Esporte, o quadro Torcedores Raiz mostra quem vive o futebol de verdade: a paixão que vem da arquibancada, das histórias de família e do amor pelo time. Aqui, o torcedor é o protagonista.



Dermatologia Verde: Dr. Sérgio Tasso tratando a pele e sofrendo pelo Palmeiras

Dr. Sergio Henrique de Paula Tasso é aquele tipo raro de dermatologista que consegue diagnosticar uma pinta suspeita em 3 segundos... mas até hoje não conseguiu aceitar que o Palmeiras não joga "o futebol mais bonito do planeta" desde 1999. No consultório, é precisão cirúrgica. Fora dele, vira comentarista esportivo de boteco premium, capaz de explicar em detalhes por que qualquer derrota do Verdão foi "culpa do juiz, do VAR, da chuva, da lua em Mercúrio retrógrado e da conspiração internacional contra o Palmeiras". Dizem até que ele passa mais protetor solar na taça da Libertadores do que na própria pele dos pacientes. E quando o Palmeiras ganha, o homem fica tão radiante que nem precisa de laser dermatológico: o brilho vem naturalmente. Mas justiça seja feita: entre cremes, peelings e discussões sobre escalação, Dr. Sergio prova diariamente que dá sim pra cuidar da pele... e perder a paciência vendo jogo no Allianz Parque ao mesmo tempo.

AVANTI PALESTRA

Há 5 décadas no Franca: D. Hilda já xingava juiz antes do replay existir

D. Hilda não torce pro Sesi Franca Basquete... ela é praticamente patrimônio histórico do ginásio. Aos 83 anos e depois de cinco décadas acompanhando o time, já viu mais virada impossível do que muito técnico por aí. Dizem até que o relógio da mesa consulta ela antes de fechar o jogo. Enquanto a torcida fica nervosa no último quarto, D. Hilda já está tranquila, descascando uma bala e soltando: "Calma, meu filho... pior foi em 78." Ninguém sabe exatamente o que aconteceu em 78, mas todo mundo respeita. Os árbitros mudam, os jogadores mudam, os títulos chegam... e D. Hilda continua firme, provavelmente enxergando falta antes do juiz e gritando da arquibancada com autoridade de quem já viu metade do basquete brasileiro nascer. Tem jogador novo que acha que ela é torcedora. Torcedora nada. D. Hilda já é comissão técnica emocional do Franca.



SESI FRANCA BASQUETE CELEBRA 67 ANOS DE HISTÓRIA



Há 67 anos, nascia muito mais do que um clube. Em 10 de maio de 1959, começava a ser escrita uma das histórias mais grandiosas, respeitadas e apaixonantes do basquete brasileiro: a trajetória do Sesi Franca Basquete. Uma caminhada construída com talento, coragem, tradição e, acima de tudo, amor incondicional pelo esporte. Ao longo de quase sete décadas de existência ininterrupta, o Sesi Franca Basquete transformou-se em símbolo de excelência, referência nacional e orgulho eterno de uma cidade que respira basquete em cada esquina. Não por acaso, Franca carrega com honra o título de "Capital do Basquete", reconhecimento conquistado dentro das quadras, mas eternizado principalmente na paixão do seu povo. Celebrar os 67 anos do Sesi Franca Basquete é celebrar a força de um projeto que jamais se rendeu às dificuldades do tempo. Em diferentes épocas, enfrentando mudanças no esporte, desafios econômicos e transformações estruturais, o clube permaneceu firme, resiliente e protagonista. Nunca fechou suas portas. Nunca abandonou sua essência. Pelo contrário: profissionalizou sua gestão, ampliou sua grandeza e fortaleceu ainda mais sua identidade vencedora.

Mas a maior força do Franca nunca esteve apenas nos títulos, nas conquistas ou nos grandes elencos que marcaram gerações. Sua verdadeira grandeza vive na conexão visceral com a cidade, na arquibancada pulsante, nas crianças que sonham em vestir essa camisa e na herança esportiva transmitida de geração em geração. O Sesi Franca Basquete representa tradição, pertencimento e paixão. Representa a perseverança de quem honra o passado sem deixar de olhar para o futuro. Um clube que segue comprometido com o desenvolvimento do esporte, buscando excelência dentro e fora das quadras, formando atletas, inspirando

peças e elevando o nome de Franca ao mais alto nível do basquete brasileiro e internacional. São 67 anos de glórias, superação e história viva. E, acima de tudo, 67 anos provando que o basquete não é apenas um esporte em Franca — é parte da identidade de uma cidade inteira. Parabéns ao Sesi Franca Basquete por sua trajetória gigantesca, inesquecível e eterna. Que venham muitos outros capítulos de conquistas para essa instituição que honra o passado, transforma o presente e inspira o futuro.

Copa do Mundo de 2026 :Principais Curiosidades



A Copa do Mundo de 2026, sediada por EUA, Canadá e México, é a maior da história, contando com 48 seleções e 104 partidas. Esta edição histórica apresenta um formato inédito, com 12 grupos e a introdução da fase de dezesseis-avos de final, prometendo uma competição mais extensa e emocionante.

Principais Curiosidades da Edição 2026:

Tripla Sede: Pela primeira vez, a Copa é dividida entre três países, realizando uma verdadeira turnê internacional.

Recorde de Seleções: O torneio se expande para 48 equipes, aumentando a participação global.

Estádio Azteca no México: Com o jogo de abertura, o México se torna o primeiro país a sediar uma Copa do Mundo pela terceira vez.

Mais Jogos e Fase Nova: O formato inclui 104 jogos e a nova etapa de dezesseis-avos de final.

Figurinhas Raras: O álbum da Copa 2026 conta com quase mil figurinhas, destacando os cromos da categoria "Legend".

Possíveis Recordes: Messi pode ampliar seu recorde de 26 jogos, e nomes como Cristiano Ronaldo ou Ochoa podem chegar a 6 copas disputadas.

A Eterna Voz do Esporte: Luciano do Vale



Luciano do Valle nasceu na cidade de Campinas, em São Paulo, em 4 de julho de 1947. Seu pai, Rubens do Valle, trabalhava como comerciante, e sua mãe, Tereza de Jesus Leme do Valle, era professora. Começou sua carreira profissional aos 16 anos, como locutor na Rádio Educadora, ao lado do radialista Lombardi Netto.

Pouco tempo depois já fazia narração de futebol para a Rádio Brasil de Campinas. Convidado pelo locutor esportivo Pedro Luís Paoliello, mudou-se para a capital paulista e foi trabalhar na Gazeta. Em 1968, foi para a antiga Rádio Nacional de São Paulo, tomando parte na equipe de esportes da emissora. Na época, fazia a narração de diversas modalidades, como vôlei e basquete. Em 1970, pela Rádio Nacional, participou da cobertura da conquista do tricampeonato mundial de futebol na Copa do Mundo do México. No início da década de 1970, Luciano do Valle veio com os jornalistas Ciro José e Juarez Soares para a divisão de Esportes da Globo. A primeira transmissão de que participou foi o torneio de basquete masculino, o Troféu Governador do Estado de S. Paulo, disputado no estádio do Ibirapuera. Também nessa época, chegou a apresentar por um breve período o programa

Dois minutos com João Saldanha, substituindo o jornalista esportivo e ex-técnico da seleção brasileira João Saldanha. No final da Copa do Mundo de 1982, transferiu-se para a TV Record e, pouco tempo depois, foi apresentar o programa Show do Esporte, na TV Bandeirantes. O locutor foi um dos responsáveis por popularizar modalidades como vôlei, Fórmula Indy e jogos da associação norte-americana de basquete profissional. Na TV Bandeirantes, cobriu Jogos Olímpicos de Sidney (2000), a Copa do Mundo da Alemanha (2006), os Jogos Pan-Americanos do Rio de Janeiro (2007), entre outros eventos esportivos. Luciano do Valle foi além do esporte. Fez a transmissão dos desfiles das escolas de samba do grupo especial do Rio de Janeiro, em 1999, e comandou os programas Valle Tudo e Tudo em Dia, este último ao lado da esposa Flávia do Valle, para uma afiliada da TV Bandeirantes. Em 2012, sofreu um AVC que o obrigou a passar por sessões de fonoaudiologia. Só revelou a doença um ano depois. O narrador não se afastou das transmissões, comandando a partida principal de futebol no fim de semana na Band. Uma operação na bexiga o tirou da cobertura dos Jogos de Londres de 2012 pela Bandsports. Seu último trabalho foi a narração do título da série A do Campeonato Paulista de Futebol do Ituano, nos pênaltis, sobre o Santos, em 2014. O jornalista morreu em 19 de abril de 2014, de infarto, em Uberlândia, Minas Gerais.

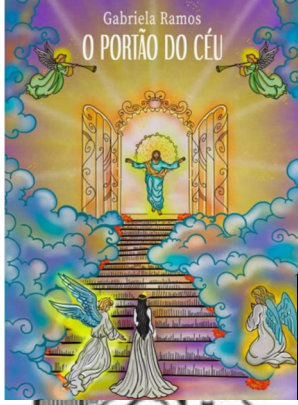

Por Gabriela Ramos

Gabriela Ramos é Professora formada na Unifran, Coach formada pelo IBC em Campinas e autora do livro *O portão do céu*.

TEREZA, EMPODERADA NA TERRA, HERDEIRA NO CÉU—SETIMA PARTE

Para aprender o “x”, sempre praticava com sua mãe, pois não poderia de maneira alguma errar no dia da votação, Sr. Louro era o candidato predileto de Tereza e de seus pais, receberam ajuda dele em muitas situações e circunstâncias, nas maiores dificuldades esteve presente, sendo um homem complacente.

Comprou um caderno e fazia todos os dias os mesmos exercícios, por um mês, até Madinha aprender. Chegando o grande dia, as duas acordaram cedo, Tereza era mesária em todas as eleições, após tomarem um delicioso café puro, com satisfação levava sua mãe para votar. Era um candidato apreciado por todos, e no dia de eleição criava-se uma grande expectativa e euforia.

Pontualmente às 13 horas, as urnas eram abertas e a bancada conferia voto por voto sem nenhum tipo de corrupção. O diretor do comitê então disse; sem suspense algum, o ganhador para toda multidão que estava presente na praça pública, aguardando o momento certo para dar o grito de vitória ao Sr. Louro, ele sempre ganhava as eleições na cidade de Itamarati.

Após o comunicado, a festa se iniciou e permaneceu por várias semanas. Os violeiros, assim como eram chamados os eleitores do Sr. Louro, juntamente com Tereza, festejavam a vitória.

O amor recíproco de seus pais e incondicional, transbordava, amor este que contribuiu com sua formação de um ser humano incrível.

Igual a um raio de sol que se expandia, a manhã de todos os dias entre todos de sua família foi a única que herdou todas as virtudes de seu amado pai.

Madeira de seda da cor preta como a noite, toque de veludo, pele de pêssego, boca de morango, olhar de primavera, sorriso sentinela, voz de mãe-d'água, emoção de aquarela, força de um leão, renovo de uma águia. Inesquecível Tereza.

O mais valioso nesta vida é o amor.

Conexão

Poética



Por Alex F. Gonçalves

Alex F. Gonçalves é poeta lírico araraquense, tem quatro livros escritos e um publicado, tem a 16ª cadeira da Academia Araraquense de Letras, fez diversas publicações em livros e jornais, atuou também como letrista musical.

Canção da Noite

Deixa-me dormir nas espumas das saias
Das ondas recordativas ao ver os céus.
Que os sonhos passados se apossam
Da minh'alma ao me cobrir com véus.

Quero dormir no ermo sobre as ombreiras
Das montanhas do meu silêncio fugaz,
Que um grito de retorno dum pensamento
Sóbrio me quebre a paz.

Ao som da canção dos ventos respira
A noite no meu adormecido peito.
A e paz do profundo esquecimento
Seca-me, refrigera o leito.

Dou meu passado a uma ave sem rumo
Por querer o completo abandono.
E no vazio do ego a leveza me toma,
Embriga-me de morte o sono.

E tudo se faz novo, até antiguidade
Ao me dar para a vida acordado.
E a solidão de tudo se faz dona
No meu ego abandonado.

A noite e o sono de mãos dadas à vida,
A morte se vê abusada.
O sono me leva para longe de mim
Com a noite, a dama ousada.

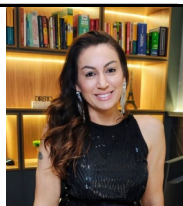

Por Dr^a Roberta Pedro

Advogada, especialista em Direito de Família e Direito da Mulher.
Psicanalista e Palestrante
Instagram: [@robertapedro.advparaelas](https://www.instagram.com/robertapedro.advparaelas)

HERANÇA DIGITAL: ENTRE A MEMÓRIA E A PRIVACIDADE.

O que acontece com nossas redes sociais quando partimos?

O avanço das tecnologias de comunicação trouxe consigo um novo desafio jurídico e social: o destino das chamadas "memórias virtuais" após a morte de seus titulares. Perfis em redes sociais, mensagens em aplicativos e conteúdos armazenados em nuvem passaram a compor um patrimônio imaterial que, embora não esteja previsto de forma clara na legislação brasileira, desperta debates intensos entre familiares, juristas e empresas de tecnologia.

No mundo hiper conectado, até a morte deixou de ser um ponto final. Perfis em redes sociais, mensagens em aplicativos e arquivos em nuvem permanecem ativos, levantando a questão: quem deve ter acesso às memórias virtuais de um ente querido? Entre o direito à privacidade e a preservação da memória, o Brasil ainda carece de uma lei específica. Enquanto isso, plataformas oferecem soluções parciais, como transformar perfis em memoriais ou permitir exclusão mediante comprovação de óbito. O desafio é equilibrar intimidade e patrimônio, garantindo que o legado digital seja tratado com a mesma dignidade que os bens materiais.

A ausência de lei específica:

O Código Civil brasileiro não contempla, até o momento, regras sobre bens digitais. Projetos de lei em tramitação, como o PL 4/2025 e o PL 2.664/2021, buscam regulamentar a chamada "herança digital", mas ainda não foram aprovados. Em decisão recente, o Superior Tribunal de Justiça (STJ) reconheceu a figura do inventariante digital, estabelecendo diretrizes inéditas para diferenciar bens patrimoniais (como criptomoedas, canais monetizados e ativos digitais com valor econômico) de bens pessoais (mensagens, fotos e perfis em redes sociais).

Políticas das plataformas:

Enquanto o legislador não define parâmetros, as próprias plataformas têm criado mecanismos para lidar com a questão:

Facebook e Instagram: permitem transformar perfis em memoriais ou excluir contas mediante comprovação de óbito. O usuário pode, em vida, indicar um "contato herdeiro" para administrar o perfil.

Google: oferece o "Gerenciador de Contas Inativas", que possibilita definir contatos de confiança ou

optar pela exclusão automática após determinado período.

Apple: criou o recurso "Contato de Legado", que concede acesso a dados do iCloud mediante chave de segurança e atestado de óbito.

Essas soluções, embora relevantes, ainda não substituem a necessidade de uma regulamentação uniforme.

Os prós e contras do acesso:

Vantagens:

Preservação da memória: fotos e mensagens podem ser guardadas como lembrança familiar.

Proteção patrimonial: ativos digitais com valor econômico podem ser incorporados ao espólio.

Prevenção de fraudes: contas abandonadas podem ser alvo de golpes, e o acesso dos herdeiros evita esse risco.

Desvantagens:

Violação da privacidade: mensagens íntimas podem expor segredos do falecido ou de terceiros.

Conflitos familiares: divergências sobre quem deve ter acesso podem gerar litígios.

Insegurança jurídica: sem norma clara, decisões ficam sujeitas à interpretação judicial.

Caminhos possíveis:

O Brasil vive um vácuo normativo sobre a herança digital. A solução mais equilibrada parece ser a combinação de três medidas:

Legislação clara: definir quais bens digitais são transmissíveis e quais devem permanecer intransmissíveis.

Manifestação prévia do usuário: permitir que cada pessoa escolha, em vida, se deseja transformar sua conta em memorial, excluir ou transmitir aos herdeiros.

Ferramentas das redes sociais: ampliar opções de configuração, tornando obrigatório o convite para que o usuário defina o destino de suas contas.

Hoje, o usuário pode decidir em vida sobre o destino de suas memórias virtuais de duas formas principais:

Documentos formais:

Testamento tradicional: é possível incluir cláusulas sobre bens digitais, indicando se perfis devem ser excluídos, transformados em memoriais ou entregues a herdeiros.

Testamento digital: alguns cartórios já aceitam disposições específicas sobre contas virtuais, criptomoedas e arquivos em nuvem.

Declaração em vida: pode ser feita por escritura pública ou documento particular registrado, garantindo maior segurança jurídica.

Esses instrumentos têm força legal e podem ser usados em inventário, evitando disputas familiares.

Configurações nas plataformas:

Facebook/Instagram: permitem indicar um "contato herdeiro" ou optar por transformar o perfil em memorial.

Google: oferece o "Gerenciador de Contas Inativas", onde o usuário define contatos de confiança ou exclusão automática.

Apple: disponibiliza o "Contato de Legado", que dá acesso ao iCloud mediante chave e atestado de óbito.

WhatsApp: não possui recurso específico, mas a conta pode ser desativada mediante comprovação de óbito.

Essas opções são práticas e imediatas, mas têm limites: não abrangem todos os bens digitais e dependem das regras internas de cada empresa.

CONCLUSÃO:

O caminho mais seguro é combinar as duas estratégias: registrar em documento formal a vontade sobre bens digitais e, paralelamente, configurar as opções oferecidas pelas plataformas. Assim, o usuário garante que sua decisão seja respeitada tanto no âmbito jurídico quanto tecnológico.

A herança digital é um tema que exige reflexão profunda. Entre o direito à memória e a proteção da privacidade, há um espaço que precisa ser preenchido por normas jurídicas e por políticas tecnológicas mais transparentes. Enquanto isso não ocorre, cabe ao usuário decidir, em vida, o destino de suas memórias virtuais. Afinal, no mundo conectado em que vivemos, até mesmo o legado precisa ser planejado.



Por Dr. Victor L. P. Andrade

PhD pela UNESP, Victor L. P. Andrade é advogado, consultor empresarial e docente para cursos de graduação e pós-graduação em Direito. Com atuação predominante na área digital, tem especialidade nas áreas de tecnologia, incluindo direitos de personalidade, consumo, concorrência e propriedade intelectual. Joseense de nascimento e francano de coração, é sócio da CCS Advocacia Digital (@ccsadvdigital), da Agência de Inteligência Concorrencial (@aic.pi) e da agência-hub criativo SESH.COMM (@seshoficial).

VALOR QUE O MERCADO NÃO PERCEBE VIRA DESCONTO

Em alguns dias, Franca voltará a discutir exportação com o Exporta Franca, iniciativa da Prefeitura de Franca com apoio da ACIF. O tema é oportuno porque coloca muitas empresas locais diante de uma pergunta simples, mas decisiva: estamos prontos para vender para fora ou apenas para produzir bem?

A diferença é grande. Produzir bem é condição de entrada. Vender bem, especialmente para outros mercados, exige outra competência: fazer o comprador perceber valor antes de transformar a conversa em disputa por preço.

Essa é uma das maiores armadilhas da empresa tecnicamente competente. Ela acredita que a qualidade fala sozinha. Acredita que o couro, o acabamento, o café, o atendimento, a experiência e a tradição local serão percebidos naturalmente por quem está do outro lado da mesa.

Mas o comprador estrangeiro não viveu a história daquela empresa. Não conhece sua reputação em Franca. Não acompanhou sua evolução produtiva. Ele decide pelos sinais que recebe. E é aí que muita margem se perde.

Exportar não é apenas colocar produto em outro país. É entrar em outra mesa de negociação, com outros critérios de comparação, outro nível de exigência e outro grau de desconfiança inicial.

Preço importa. Qualidade importa. Prazo importa. Capacidade de entrega importa. Mas existe um elemento anterior que influencia a leitura de tudo isso: confiança.

Quando o comprador não encontra sinais claros de confiança, ele se protege. E, no mercado, proteção costuma apare-

cer como desconto pedido, prazo maior, cláusula mais dura e negociação mais lenta. A falta de marca cobra uma conta silenciosa.

O empresário muitas vezes acha caro investir em identidade, apresentação, comunicação, embalagem, registro, padronização e reputação. O problema é que esse gasto aparece no orçamento. Já o custo da desconfiança desaparece dentro da negociação.

Ninguém lança "custo da desconfiança" como despesa mensal. Mas ele está ali. Está no desconto concedido, na margem sacrificada, na oportunidade perdida e na dificuldade de cobrar pelo valor real da entrega. Por isso, antes de falar em exportação, é preciso falar em marca.

Não no sentido raso da palavra. Marca não é apenas nome, logotipo, embalagem ou site bonito. Tudo isso pode ajudar. Mas marca é maior. Marca é o campo de reconhecimento de valor que uma empresa constrói no mercado. É o conjunto de sinais que faz alguém perceber que aquele negócio é confiável, organizado, diferente e digno de atenção.

Em outras palavras, marca é aquilo que permite ao mercado entender por que uma empresa não deve ser tratada como mais uma. Imagine um comprador estrangeiro diante de duas propostas. De um lado, uma empresa que oferece "sapato masculino de couro", com apresentação genérica, catálogo confuso e comunicação pouco clara. Do outro, uma fábrica que apresenta origem, acabamento, padrão de qualidade, tradição produtiva, controle técnico, regularidade de entrega e capacidade de reposição. O produto físico pode ser

parecido. O couro pode ser semelhante. A máquina pode ser equivalente. Mas a negociação não começa no mesmo lugar.

A primeira empresa entra como fornecedora substituível. Será comparada por preço, volume e prazo. A segunda entra como uma promessa organizada de valor. O comprador não vê apenas o sapato. Vê segurança, padrão, reputação e possibilidade de revenda com história.

O mesmo vale para o café da Alta Mogiana. Um café sem identidade pode ser tratado como mais um produto agrícola. Já um café com origem clara, padrão sensorial, rastreabilidade, apresentação cuidadosa e reputação comunicada entra em outro patamar. Não é romantismo. É mercado.

Marca funciona como atalho de confiança. Diante de uma empresa desconhecida, o comprador procura sinais rápidos para decidir se está diante de uma operação profissional ou de um risco. Ele observa o site, a proposta comercial, o catálogo, a embalagem, a forma de responder, a clareza técnica, a coerência visual e até o cuidado com as palavras. Tudo comunica.

Se a apresentação parece improvisada, o comprador presume risco. Se a proposta é confusa, ele presume desorganização. Se o discurso comercial é genérico, ele compara por preço. O desconto pedido muitas vezes é uma espécie de juro cobrado sobre a insegurança que a própria empresa transmitiu.

É importante dizer: marca não inventa valor do nada. Uma fábrica ruim não vira excelente porque fez um catálogo bonito. Um café ruim não vira especial porque ganhou embalagem elegante. Um ser-

viço fraco não vira confiável porque mudou o logotipo. Mas uma empresa boa, quando se comunica mal, permite que seu valor seja subavaliado.

Essa lógica não vale apenas para quem exporta. Pequenos fabricantes, escritórios, clínicas, oficinas, cafeterias e empresas de tecnologia vivem o mesmo fenômeno em outra escala. A clínica que transmite cuidado antes da consulta tem uma marca. O escritório que entrega clareza antes do contrato tem uma marca. A oficina que inspira confiança antes do orçamento tem uma marca. A empresa de tecnologia que explica bem o que resolve tem uma marca.

A marca existe, organizada ou não. A diferença é saber se ela está sendo conduzida com intenção ou abandonada ao acaso. Franca tem indústria, café, comércio forte e serviços especializados. Tem história econômica, vocação produtiva e conhecimento acumulado. Mas tradição, sozinha, não basta.

Tradição precisa ser traduzida para quem não a conhece. O que é evidente para quem vive a cidade pode ser invisível para quem avalia uma proposta a milhares de quilômetros. Por isso, a empresa precisa revisar seus sinais: como se apresenta, como explica sua diferença, como comprova sua entrega e como sustenta sua promessa.

No fim, marca é promessa reconhecida e comprovada. Reconhecida porque precisa ser percebida pelo mercado, não apenas afirmada pela empresa. Comprovada porque precisa encontrar respaldo no produto, no serviço, no atendimento e na regularidade.



Por Gilson Del Lama

Gilson Del Lama é autor do livro "Construindo a Nova Era".
novaeragdl@gmail.com
<https://www.youtube.com/@construindoanovaera>



O TUDO OU O NADA SOBRE NOSSA REALIDADE



Quando o tudo era o nada e o nada continha o tudo, talvez tenha surgido o maior enigma que a mente humana jamais ousou contemplar. Nossa lógica, construída dentro dos limites do tempo, do espaço e da matéria, parece incapaz de tocar aquilo que existia — ou não existia — antes do universo. Como compreender o princípio de tudo se toda compreensão depende justamente da existência desse "tudo"?

Vivemos aprisionados a uma realidade onde cada efeito possui uma causa, onde toda existência parece nascer de algo anterior. Contudo, ao recuarmos até a origem absoluta, essa lógica entra em colapso. Se o universo teve um início, o que existia antes dele? E se nada existia, como algo poderia surgir? A própria ideia do "nada" se torna impossível de imaginar, porque nossa mente sempre tenta preencher o vazio com alguma forma, energia ou conceito.

Talvez o verdadeiro nada seja algo que a consciência humana simplesmente não consegue conceber.

A antiga afirmação de que "nada se cria, nada se perde, tudo se transforma" parece confrontar diretamente a ideia da criação do universo. Se tudo apenas se transforma, então de onde veio a primeira transformação? O que foi transformado para que espaço, tempo, estrelas e vida passassem a existir? Ou será que o universo nunca começou de fato, apenas assumiu diferentes estados eternamente?

E se estivermos fazendo a pergunta errada? Talvez o problema esteja em acreditar que nossa percepção da realidade seja suficiente para compreender a existência. Afinal, tudo aquilo que chamamos de "real" chega até nós por meio de sentidos extremamente limitados. Vemos apenas uma pequena faixa da luz existente. Ouvimos apenas uma fração das frequências do universo. Nosso cérebro interpreta impulsos elétricos e os transforma em imagens, sons, cheiros e emoções. Mas o que garante que essa interpretação corresponda à realidade última?

Talvez nossa existência seja semelhante a um sonho dentro de outro sonho. Durante um sonho, tudo parece absolutamente real — até despertarmos. E se a realidade que experimentamos agora também for apenas um nível de consciência, uma camada transitória de algo infinitamente maior? Talvez aquilo que chamamos de matéria sólida não passe de vibração organizada. Talvez o tempo não flua como imaginamos. Talvez o "eu" que acredita-

mos ser seja apenas uma construção temporária da consciência universal observando a si mesma.

Há ainda um pensamento ainda mais perturbador: e se o universo só existir porque existe alguém para observá-lo? Na física quântica, certas partículas parecem assumir diferentes estados até serem observadas. Isso levanta uma questão desconfortável: a realidade é objetiva ou depende da consciência? Se ninguém estivesse aqui para perceber o cosmos, ele continuaria existindo da mesma maneira?

E quem somos nós nesse imenso mistério? Corpos feitos de poeira estelar que desenvolveram consciência suficiente para questionar a própria origem. O universo criou, dentro de si mesmo, criaturas capazes de olhar para o céu e perguntar: "Por quê?" Talvez essa seja a parte mais extraordinária de todas. Somos simultaneamente minúsculos e fundamentais. Pequenos diante da vastidão cósmica, mas gigantescos por carregarmos dentro de nós a capacidade de refletir sobre a própria existência.

Talvez nunca descubramos respostas definitivas. Talvez a verdade esteja além da linguagem, além da lógica e além da própria mente humana. Mas existe algo profundamente transformador no simples ato de questionar. Porque, no instante em que começamos a duvidar da realidade aparente, percebemos que nossa existência pode ser muito mais misteriosa, profunda e incompreensível do que jamais imaginamos.



Por Jussara Vieira

Jussara Vieira é repórter, assessora de comunicação, escritora e cronista.

Os Filhos Da Mãe

Querido Deus me desculpe, por favor, se eu estiver incomodando. Mas, creio eu que irá entender a importância do assunto. Quando o Senhor inventou de nos trazer a esse mundo, havia mil maneiras para tê-lo feito. Poderíamos simplesmente ter nascido do pum de um mosquito. Seria prático, rápido e bem mais interessante.

Nasceríamos sem qualquer ligação familiar, livres de lembranças e das cobranças do autor do pum. Aliás, nem o conheceríamos, já que o mosquito, assim como nós, manteria distância do lugar onde soltara os gases.

Por outro lado, tivéssemos nós nascidos do pum de um mosquito, quem iria nos amamentar? Quem nos daria um nome e nos daria banho? Quem nos ensinaria a falar, a andar e até mesmo amarrar o cadarço no sapato? Quem nos protegeria e quem curaria nossos machucados? Quem??

Sabendo que iríamos precisar de tudo isso o Senhor, em um ato de extrema bondade, nos deu a mãe, o ser perfeito para cumprir essa tarefa e foi além. Incumbiu a divina criação de ajudar a humanidade na luta do bem contra o mal, nos amando incondicionalmente e permanecendo ao nosso lado até o fim de sua vida. A missão tão árdua e abrangente O levou a dar à essa criatura o coração inspirado na grandeza do universo e a alma com a pureza e a beleza que existe na natureza. Belo gesto Senhor! Mas, e quanto à retribuição?

O que ela ganha para fazer tudo isso? Me desculpe, por favor, mas creio eu que o Senhor se esqueceu desse detalhe.

Se o Senhor considerou que os filhos enxergassem a obviedade do pagamento no peso e medida do recebem, certamente houve um engano. Mas, creio eu que o Senhor não se engana. Então me diz se está certo o tratamento dado às mães pela maioria de seus filhos. Eles não se envergonham do que fazem e sequer pensam nas verdadeiras ações que deveriam fazer para mostrar algum reconhecimento de seu valor, que são gratos por tudo que ela faz, ou pelo menos que estão cientes por dever-lhes a vida. É claro que existe quem faz o que deve ser feito, mas é raro. Existe até um bom número de filhos que age corretamente, mas é de vez em quando. E alguns dos que age apenas de vez em quando, se enaltecem achando que fizeram uma grande coisa.

Opa! Tem o Dia das Mães, poderá argumentar o Senhor. Ah! Pelo amor de Deus, não me venha com essa. A invenção dessa data é puramente comercial.

Além disso, é inaceitável que apenas um dia por ano seja suficiente para agradecer o amor incondicional ofertado durante toda a sua vida. Bom, pelo menos estão fazendo alguma coisa. Ai meus Deus do céu. Se ouvir isso, me desculpe, por favor, mas é muita complacência. Nesse dia vão à casa dela almoçar e depois vão embora deixando um mundaréu de coisas para lavar. A mãe por sua vez, presa ao amor incondicional, não tem coragem de dizer nada.

Eu diria: "Voltem aqui cambada. Ninguém sairá dessa casa até limpar tudo o que sujaram". Deve ser por isso que muitos preferem leva-la ao restaurante. Que chic! Chic uma ova é no self-service. Nada contra essa modalidade comercial de refeição. Mas, toda mãe, sem exceção, jamais permitiu que pessoas estranhas colocassem a mão no alimento de seus filhos. A comida saía da panela direto ao prato, sem contar que ela mesma preparava e servia.

Então meu Deus, eu sei que o Senhor tem um zilhão de planetas para zelar e vai saber os problemas que habitam nessa imensidão universal. Mas, e se, no estalo os filhos milagrosamente enxergassem que mesmo velha, a mãe continua essencial, principalmente em ocasiões emergenciais. Que ela, com o passar dos anos fica ainda preciosa e que os seus benefícios são para a vida inteira. Fazê-los sentir a falta que ela faz antes que ela falte. Fazê-los entender que nunca mais terão outra, porque o Senhor não fez cópia. E finalmente, fazê-los refletir todo santo dia sobre o fato que mãe é uma só.

receita da semana

A receita da semana é: Carne Assada de Panela com Batatas

Uma receita clássica, cheia de sabor e perfeita para o almoço em família. A carne fica macia, suculenta e com um molho encorpado irresistível.

INGREDIENTES

1,5 kg de lagarto, acém ou paleta
3 colheres de sopa de óleo ou azeite
1 cebola grande picada
4 dentes de alho amassados
2 tomates picados
1 colher de sopa de extrato de tomate
1 xícara de água quente
1 colher de chá de páprica
Sal e pimenta-do-reino a gosto
Cheiro-verde a gosto
4 batatas cortadas em pedaços grandes

Tempere a carne com alho, sal, pimenta e páprica. Deixe descansar por pelo menos 30 minutos.

Em uma panela de pressão, aqueça o óleo e sele bem a carne de todos os lados até dourar.

Acrescente a cebola, os tomates e o extrato de tomate, refogando por alguns minutos.

Adicione a água quente, tampe a panela e cozinhe por cerca de 45 minutos após pegar pressão.

Abra a panela, coloque as batatas e cozinhe por mais 10 a 15 minutos, sem pressão, até ficarem macias.

Finalize com cheiro-verde e deixe o molho engrossar levemente antes de servir.

Dica especial

Sirva com arroz branco, farofa e salada verde. O molho da carne também combina perfeitamente com pão francês fresquinho.



Horóscopo da semana

De 17/05 à 23/05

Fases da Lua — Maio de 2026

Quarto Crescente	— 01 de maio, às 10h38
Lua Cheia	— 09 de maio, às 05h57
Quarto Minguante	— 16 de maio, às 02h12
Lua Nova	— 23 de maio, às 10h46
Quarto Crescente	— 30 de maio, às 19h30

ÁRIES

A semana promete movimento e decisões rápidas para os arianos. No trabalho, sua iniciativa será valorizada, mas será importante controlar a impulsividade para evitar conflitos desnecessários. No amor, conversas sinceras podem fortalecer relações ou abrir espaço para novos sentimentos. Aproveite a energia elevada para iniciar projetos e organizar metas pessoais.

TOURO

Os taurinos sentirão necessidade de estabilidade emocional e financeira nos próximos dias. É um bom momento para rever gastos e investir em algo que traga segurança a longo prazo. No campo afetivo, demonstrações de carinho terão grande importância. Evite teimosia em discussões familiares e procure ouvir mais antes de reagir.

GÊMEOS

A comunicação será o grande destaque para os geminianos. Novas oportunidades podem surgir através de contatos, redes sociais ou conversas inesperadas. No amor, o período favorece encontros leves e divertidos. Porém, será importante manter o foco para não deixar tarefas importantes acumularem. Sua criatividade estará em alta.

CÂNCER

Os cancerianos estarão mais sensíveis e intuitivos nesta fase. Questões familiares e emocionais podem ganhar destaque, exigindo equilíbrio para lidar com cobranças e sentimentos antigos. No trabalho, sua dedicação será reconhecida, mas será importante evitar sobrecarga. Reserve um tempo para cuidar da saúde emocional e descansar mais.

LEÃO

Leão viverá dias de destaque e visibilidade. Sua presença chamará atenção em ambientes profissionais e sociais, favorecendo conquistas importantes. No amor, o magnetismo estará forte, aumentando o poder de atração e aproximações. Apenas tome cuidado com o orgulho excessivo, pois algumas situações exigirão humildade e paciência.

VIRGEM

Os virginianos terão uma fase produtiva e favorável para organização financeira e planejamento. Assuntos pendentes poderão finalmente ser resolvidos com tranquilidade. No relacionamento, pequenos gestos farão diferença e fortalecerão os laços afetivos. Evite excesso de críticas consigo mesmo e procure valorizar suas próprias conquistas.

LIBRA

Libra estará em busca de equilíbrio e harmonia nos próximos dias. O período favorece acordos, reconciliações e novas parcerias. No amor, há chances de viver momentos intensos e especiais, especialmente para quem está solteiro. No trabalho, mantenha atenção aos detalhes para evitar distrações que possam comprometer resultados importantes.

ESCORPIÃO

Escorpião viverá uma fase de transformação e renovação. Algumas mudanças podem parecer desafiadoras no início, mas trarão crescimento pessoal e profissional. No amor, emoções profundas estarão à flor da pele, favorecendo conexões intensas. Confie mais na sua intuição e evite guardar sentimentos que precisam ser esclarecidos.

SAGITÁRIO

Os sagitarianos sentirão vontade de sair da rotina e buscar novas experiências. O momento favorece viagens, estudos e contatos com pessoas diferentes. No trabalho, oportunidades inesperadas podem surgir de forma positiva. No amor, a espontaneidade será essencial para manter a leveza na relação. Apenas cuide para não agir por impulso.

CAPRICÓRNIO

Capricórnio terá uma fase de foco e determinação. Questões ligadas à carreira e estabilidade financeira estarão em evidência, trazendo possibilidades de crescimento. No campo afetivo, será importante demonstrar sentimentos de maneira mais aberta. O excesso de preocupação pode gerar desgaste, então procure equilibrar responsabilidades com momentos de descanso.

AQUÁRIO

Os aquarianos estarão criativos e cheios de ideias inovadoras. O período favorece projetos pessoais, mudanças e novas amizades. No amor, conversas profundas poderão aproximar ainda mais o casal. Quem está solteiro pode se surpreender com uma conexão inesperada. Confie no seu potencial, mas mantenha os pés no chão ao tomar decisões.

PEIXES

Peixes viverá dias de maior sensibilidade e inspiração. A intuição estará muito forte, ajudando em decisões importantes tanto no trabalho quanto na vida pessoal. No amor, o romantismo ganhará destaque, trazendo momentos especiais e emocionantes. Apenas evite absorver problemas alheios em excesso e preserve sua energia emocional.

JORNAL RS CONNECT:

O JORNAL QUE TODO
MUNDO LÊ.

TODOS MESMO!

O Jornal RS Connect e o Visionpress nasceram com a missão de levar informação de qualidade a todos os leitores.

Nossos canais são desenvolvidos com foco total em acessibilidade. Talvez não sejamos os mais sofisticados visualmente, mas somos feitos para todos os públicos — *sem exceção.*

Acesse nosso portal e tenha o jornal na palma da sua mão.

