

IPTU 2027

IPTU 2027: PRAZO PARA SOLICITAR ISENÇÃO EM FRANCA JÁ ESTÁ ABERTO; PEDIDO PODE SER FEITO ONLINE

A Prefeitura de Franca abriu no dia 1º de abril o prazo para solicitação de isenção do IPTU 2027. Os pedidos podem ser feitos até 30 de outubro, exclusivamente pelo site oficial do município, sem necessidade de atendimento presencial. O processo foi totalmente digitalizado para facilitar o acesso dos contribuintes e agilizar o atendimento.

Podem solicitar o benefício aposentados, pensionistas, beneficiários do BPC/LOAS e pessoas com doenças graves, como câncer, cardiopatias severas e Parkinson, desde que atendam aos critérios de renda e possuam apenas um imóvel residencial. Além disso, também está disponível o desconto de 10% no IPTU para contribuintes adimplentes, com prazo de solicitação até 30 de setembro. Ambos os benefícios exigem envio de documentos pelo portal da Prefeitura.

Pg. 05

FRANCA SUPERA RIBEIRÃO PRETO EM ALFABETIZAÇÃO

EVIDENCIA DESIGUALDADE
NA EDUCAÇÃO BÁSICA

FRANCA

RIBEIRÃO
PRETO

Os dados mais recentes do Indicador Criança Alfabetizada, do Ministério da Educação (MEC), mostram um contraste entre dois importantes municípios do interior paulista. O levantamento indica que Ribeirão Preto apresenta cerca de 45% de crianças alfabetizadas no 2º ano do ensino fundamental, resultado abaixo da média estadual e nacional e que coloca a cidade em situação de alerta na educação básica.

Já Franca registra entre 64% e 66% de alunos alfabetizados na idade adequada, desempenho superior e acima da média nacional. A diferença entre os dois municípios evidencia o impacto das políticas educacionais locais e reforça a importância de investimentos contínuos na alfabetização, especialmente nos anos iniciais, etapa considerada fundamental para o desenvolvimento escolar futuro.

Pg. 08

AGRONEGÓCIO IMPULSIONA ECONOMIA DE RIBEIRÃO PRETO

COM EXPECTATIVA DE MILHARES DE
EMPREGOS NA AGRISHOW 2026

O agronegócio deve impulsionar fortemente a economia de Ribeirão Preto nos próximos meses com a realização de grandes eventos do setor, com destaque para a Agrishow 2026. A feira, considerada uma das maiores da América Latina, deve gerar cerca de 16 mil empregos diretos e movimentar significativamente a economia local, impactando hotéis, restaurantes, transporte, comércio e serviços.

Além do impacto econômico imediato, a Agrishow atrai visitantes, expositores e investidores do Brasil e do exterior, fortalecendo o fluxo de negócios e a troca de tecnologias voltadas ao campo. Com isso, Ribeirão Preto reforça sua posição como um dos principais polos do agronegócio brasileiro, destacando-se em inovação, produtividade e geração de renda.

Pg. 05

Participe!

Mande suas dúvidas e sugestões para nossos canais de comunicação:

Whatsapp (16) 98148-1618

(16) 98815-2836

Email: danielamedeirosgrupos@gmail.com

E MUITO MAIS...

CULINÁRIA, DIREITO, CURIOSIDADES, LITERATURA,
EMPREGOS...

TUDO AO SEU ALCANCE

Expediente

Diretor Executivo
Ricardo Salomão

Diretora Editorial
Danielah Medeiros

Diagramadora
Danielah Medeiros

Jornalista Responsável
Guilherme Kalel (Guilherme Rodrigues de Azevedo)
MTB: 89344/SP

Colunistas
Alex F. Gonçalves
Ana Marcia Mateus
Dom Paulo Roberto
Drª Roberta Pedro
Dr. Victor L. P. Andrade
Francisco Leal Freitas
Gabriela Ramos
Gilson Del Lama
Guilherme Kalel
Lucas Verzola
Luiz Antonio de Castro

R. Estevão Marcolino, 563 -
Vila Santos
Dumont, Franca - SP

Comercial

16 3723-0809

16 98148- 1618 (WhatsApp)
16 98815-2836 (WhatsApp e
Telegram)

canal3.playlist.com
gruporsbrasil.com.br

E-mail: DanielaMedeirosGrupoRS@gmail.com

“O Jornal RS Connect reafirma que não se responsabiliza, em nenhuma hipótese, pelas opiniões, interpretações ou posicionamentos expressos por seus colunistas, que refletem exclusivamente o ponto de vista de seus autores.”

EDITORIAL

Por Guilherme Kalel



Guilherme Kalel é Jornalista e Escritor.
Editor Responsável do VisionPress e do Jornal RS Connect
MTB: 89344 / SP
contato: guilherme@orconpress.com.br

EM ANO ELEITORAL, TARCÍSIO USA TÁTICA DE OPORTUNISMO PARA PAGAR BÔNUS A PROFESSORES E COLHER RESULTADOS NAS URNAS

O anúncio feito pelo governador Tarcísio de Freitas sobre o pagamento recorde de bônus para os professores paulistas em 2026 carrega uma coincidência temporal que não pode ser ignorada por qualquer observador atento da política nacional. Ao prometer injetar R\$ 1 bilhão em bonificações divididas entre abril e setembro, o governo estadual desenha um cenário de generosidade que ignora anos de defasagem salarial e sucateamento das condições de trabalho na rede pública. O problema central não é o reconhecimento financeiro do esforço docente, mas a instrumentalização desse recurso como uma ferramenta de marketing eleitoral às vésperas do pleito de outubro.

A escolha das datas para os pagamentos é estratégica e perversa. Ao realizar um repasse expressivo no primeiro semestre e outro às portas da eleição, o governo tenta criar uma sensação de prosperidade artificial e gratidão imediata. Essa tática busca apagar da memória da categoria as lutas por valorização real na carreira, que vão muito além de prêmios eventuais baseados em índices de desempenho como o Saesp e o Saeb. O bônus, por natureza, é um valor volátil e não incorporado ao salário, o que significa que não conta para a aposentadoria nem garante estabilidade econômica ao servidor a longo prazo.

Ao dobrar o valor pago no ano anterior e anunciar o maior pagamento da história justamente no ano em que se decidem os rumos políticos do estado sob sua influência, o governador trata a educação como um balcão de negócios. A meritocracia aplicada através desses indicadores muitas vezes ignora as desigualdades brutais entre as escolas da capital e do interior, ou entre unidades de diferentes bairros. Bonificar pelo desempenho dos alunos no Saesp 2025 sem considerar o contexto social é apenas uma forma de maquiar a falta de investimentos estruturais permanentes.

O que se vê é uma tentativa clara de domesticar a resistência dos professores e cooptar votos através do bolso. Enquanto o professorado aguarda por um plano de carreira digno e condições de saúde mental adequadas, recebe em troca um pagamento extraordinário que serve perfeitamente ao cronograma da propaganda oficial. A manipulação é evidente quando se percebe que o montante bilionário surge convenientemente agora, enquanto em anos não eleitorais a narrativa é sempre a de austeridade e falta de verbas.

O governo paulista aposta na memória curta e na necessidade financeira de uma classe historicamente desvalorizada. No entanto, o bônus de hoje não resolve a precarização de amanhã. A educação não deveria ser tratada como moeda de troca eleitoral, e o uso de recursos públicos para criar picos de satisfação momentânea em períodos de votação é uma afronta à inteligência dos profissionais que dedicam suas vidas ao ensino. O aporte bilionário pode até chegar às contas bancárias, mas o custo político dessa manobra é uma marca de oportunismo que o governo de Tarcísio de Freitas não conseguirá esconder.

Anuncie com a gente

RS CONNECT

SUA MARCA PRONTA PRO MERCADO

Anuncie o seu negócio com o
JORNAL RS CONNECT!

Entre em contato conosco através dos
nossos **WhatsApps (16)98148-1618/(16)
98815-2836** ou pelo
Telegram (16) 98815-2836.



COM A PALAVRA
Dom Paulo Roberto
BISPO DA DIOCESE DE FRANCA



"REALMENTE, O SENHOR RESSUSCITOU E APARECEU A SIMÃO!" (LC 24,34)

A ressurreição de Jesus Cristo é a confirmação da sua pessoa, da sua divindade e da sua missão. Deus o ressuscitou, "libertando-o das angústias da morte, porque não era possível que ela o dominasse" (At 2,24), e "Ihe deu a glória" (1 Pd 1,21). A ressurreição é o fundamento da fé, da esperança e da caridade.

Jesus ressuscitado caminha conosco, nos ensina a ler os fatos da vida à luz de sua ressurreição.

A realidade é lugar de revelações, e é ali que Deus nos fala. O caminho de Emaús (cf. Lc 24,13-35) foi de desolação: os discípulos estavam desanimados como quem perdeu o sentido da vida. Jesus caminhou com eles, escutou-os, preocupou-se com a situação existencial dos mesmos. A difícil experiência de dor e sofrimento impedia o reconhecimento do amigo. Eles não haviam compreendido o mistério da cruz.

Depois, Jesus iluminou a dura realidade com passagens das Escrituras que falavam a seu respeito. A Bíblia, uma carta de amor que Deus nos deixou, ajuda a ler e a entender os fatos da nossa história. A Palavra aponta um caminho, é a fonte onde buscamos a vontade e a verdade de Deus.

Por fim, Jesus participou de uma refeição na casa de Emaús. Ele assumiu as ações, tomou o pão, abençoou-o, partiu-o e distribuiu aos discípulos. Os olhos se abriram e eles reconheceram a presença do Senhor ressuscitado. A cena remete à Eucaristia, bem supremo espiritual da Igreja, lugar privilegiado de encontro com Jesus, nossa Páscoa e Pão vivo, que com sua carne dá vida ao mundo. O que importa é caminhar como irmãos e irmãs, viver em comunidade e partilhar o pão.

Ao retornarem a Jerusalém, os discípulos encontraram os onze reunidos, que confirmaram a ressurreição de Jesus. A comunidade é lugar da revelação do Senhor ressuscitado.

Viver a Páscoa é deixar-se guiar pelo Espírito Santo e por sua unção, que ilumina a nossa existência.

"Somente vós sois meu Senhor: nenhum bem eu posso achar fora de vós!" (Sl 15,2).

Dom Paulo Roberto Beloto.



(16) 99232-8841
3701-0606

JOY CLASSIC



A PARTIR DE

R\$ 7.990,00

10x SEM JUROS



Av. Brasil, 690

Especificações

- Potência de 600 W
- Bateria de lítio 60v 20ah
- Autonomia de até 55 km
- Velocidade máxima de 32 km/h
- Carregador Bivolt
- Velocidade em 3 níveis
- Carga máxima de 130 kg
- Alarme com bloqueio e trava
- Recarga completa em 6-8 h
- Tecnologia NFC

*Solicitar cores disponíveis

FRANCA

E REGIÃO

IPTU 2027: PRAZO PARA SOLICITAR ISENÇÃO EM FRANCA JÁ ESTÁ ABERTO; PEDIDO PODE SER FEITO ONLINE

Contribuintes têm até 30 de outubro para solicitar o benefício; desconto de 10% para adimplentes também está disponível

A Prefeitura de Franca abriu no último dia 1º de abril o prazo para solicitação de isenção do IPTU 2027. Os pedidos poderão ser feitos até 30 de outubro, exclusivamente pela internet, por meio do portal oficial do município.

Todo o processo foi digitalizado e não exige comparecimento presencial, medida que busca facilitar o acesso dos contribuintes ao benefício e reduzir custos com deslocamento.

Os interessados devem acessar a Carta de Serviços no site da Prefeitura, na aba "Tributário e Fiscal", e selecionar a modalidade correspondente ao seu perfil, entre as opções destinadas a aposentados, pensionistas, beneficiários do BPC/LOAS e portadores de doenças graves incapacitantes, como neoplasia maligna, cardiopatias severas e Parkinson.

De acordo com a secretária municipal de Finanças, Raquel Pereira, o procedimento precisa ser realizado todos os anos.

"A pessoa pode fazer o pedido de casa, com acesso a todas as informações necessárias, otimizando o tempo", destacou.

A secretária também orienta que os contribuintes não deixem a solicitação para os últimos dias do prazo, que permanece aberto por sete meses.

Em caso de dúvidas, o atendimento é realizado pelo WhatsApp da Secretaria de Finanças, pelo número (16) 3711-9575.

Quem tem direito à isenção

Podem solicitar a isenção do imposto aposentados, pensionistas, beneficiários do BPC/LOAS e pessoas diagnosticadas com doenças graves incapacitantes, desde que sejam proprietárias de apenas um imóvel e residam nele.

Para aposentados e pensionistas, a renda bruta mensal do contribuinte e do cônjuge ou companheiro não pode ultrapassar dois salários mínimos, o equivalente a R\$ 3.242 neste ano.

Nos casos em que a família possui dependente com deficiência, é necessário que haja recebimento do Benefício de Prestação Continuada (BPC).

Entre os documentos exigidos estão:

- comprovante do benefício previdenciário;
- documento do imóvel;
- documentos pessoais com foto;
- formulário preenchido disponível no site.

Quando o pedido for feito por terceiros, será necessária procuração simples, além dos documentos do procurador.

Doenças graves também garantem o benefício

A legislação municipal também assegura a isenção para famílias que possuam integrante diagnosticado com doença grave, conforme previ-

são legal.

Entre as condições contempladas estão neoplasia maligna, cardiopatia grave e doença de Parkinson.

Nesses casos, a renda familiar total não pode ultrapassar 50 UFMFs, o equivalente a R\$ 4.360.

É obrigatória a apresentação de laudo médico no modelo oficial da Prefeitura, contendo diagnóstico, estágio da doença, CID e identificação do profissional responsável.

Também devem ser anexados comprovantes de renda, documentos pessoais e comprovante do imóvel.

Desconto de 10% também pode ser solicitado

Além da isenção, a Prefeitura de Franca também recebe até 30 de setembro os pedidos de redução de 10% no valor do IPTU.

O benefício é destinado a contribuintes sem débitos com o município e será aplicado apenas ao imóvel utilizado como residência do solicitante, mesmo que ele possua outros bens.

A solicitação também deve ser feita exclusivamente pela internet, mediante apresentação de documentos pessoais, comprovante de propriedade e formulário preenchido no portal oficial.

Todos os pedidos, tanto de isenção quanto de desconto, devem ser realizados exclusivamente por meio da Carta de Serviços da Prefeitura.

RESTINGA

RESTINGA RODEO MUSIC 2026 COMEÇA COM CASA CHEIA E SEGUE MOVIMENTANDO O FIM DE SEMANA COM GRANDES SHOWS



O Restinga Rodeo Music 2026 teve início na última sexta-feira, dia 17, movimentando a cidade de Restinga e toda a região com uma programação que já começou em grande estilo. A abertura ficou por conta da dupla Matheus & Kauan, que subiu ao palco com um repertório repleto de sucessos do sertanejo universitário, animando o público logo na primeira noite. O cantor country Erik Breslau também se apresentou na estreia do evento.

Com grande presença de público desde o primeiro dia, o rodeio segue ao longo do fim de semana reunindo atrações que atravessam gerações. No sábado (18), foi a vez da consagrada dupla Matogrosso & Mathias embalar os fãs com clássicos que marcaram época no sertanejo raiz e romântico.

A programação continua neste domingo (19), com um dos momentos mais tradicionais da festa: a Queima do Alho, acompanhada do show da dupla Lourenço & Lourival, conhecida por canções que fazem parte da cultura sertaneja. Ainda hoje, acontece a cavalgada, com concentração a partir das 11h no Posto Mariner e chegada ao recinto, onde os participantes terão almoço disponível.

O encerramento do evento será nesta segunda-feira (20), véspera de feriado, com apresentação da dupla João Bosco & Vinícius, prometendo fechar a festa com muita animação e sucessos que marcaram o público.

Além dos shows, a arena tem sido palco de fortes emoções com as montarias em touros, realizadas todas as noites. Mais de 25 competidores participam das disputas, reunindo atletas experientes de diferentes regiões de São Paulo e Minas Gerais. A premiação total é de R\$ 10 mil, o que aumenta ainda mais a competitividade.

O evento conta com uma estrutura completa, oferecendo diferentes setores ao público. A entrada para arena e arquibancada é solidária, mediante a doação de 1 kg de alimento não perecível, enquanto áreas como pista premium e camarotes oferecem experiências diferenciadas, com serviços exclusivos.

Com grande adesão popular e programação diversificada, o Restinga Rodeo Music 2026 reafirma sua importância como um dos principais eventos do calendário regional, reunindo tradição, entretenimento e cultura sertaneja em quatro dias de festa.

RIBEIRÃO PRETO

AGRONEGÓCIO IMPULSIONA ECONOMIA DE RIBEIRÃO PRETO COM EXPECTATIVA DE MILHARES DE EMPREGOS NA AGRISHOW 2026



O setor econômico de Ribeirão Preto deve ser fortemente impulsionado nos próximos meses com a realização de grandes eventos ligados ao agronegócio, com destaque para a Agrishow 2026, uma das maiores feiras do segmento na América Latina.

A expectativa é de que o evento seja responsável pela geração de aproximadamente 16 mil empregos diretos, além de movimentar de forma significativa toda a cadeia produtiva da região. Hotéis, restaurantes, empresas de transporte, comércio e prestadores de serviços devem sentir o impacto positivo do aumento na demanda durante o período da feira.

Reconhecida internacionalmente, a Agrishow atrai visitantes, expositores e investidores de diversas partes do Brasil e do exterior, fortalecendo o fluxo econômico e ampliando oportunidades de negócios. O evento também funciona como vitrine para novas tecnologias e soluções voltadas ao campo, contribuindo para a modernização do setor.

Com esse cenário, Ribeirão Preto reafirma sua posição como um dos principais polos do agronegócio brasileiro, consolidando-se como referência em inovação, produtividade e desenvolvimento econômico. O evento reforça ainda a importância estratégica da cidade no cenário nacional, especialmente no avanço de tecnologias aplicadas ao campo e na geração de empregos e renda para a região.

FRANCA SE TORNA REFERÊNCIA ESTADUAL AO SEDIAR UM DOS MAIORES EVENTOS SOBRE AUTISMO E REUNIR MAIS DE 1.400 PARTICIPANTES



Franca reafirmou seu protagonismo no cenário estadual ao sediar, no último dia 15 de abril, um dos maiores eventos voltados ao Transtorno do Espectro Autista (TEA) em São Paulo. O município recebeu o “Autismo em Pauta – Edição Franca”, promovido pela FEAPAES-SP, reunindo mais de 1.400 participantes de mais de 200 cidades paulistas em uma jornada intensa de conhecimento, debates e articulação institucional.

Realizado no Green Hall, o encontro se destacou não apenas pelo número expressivo de pessoas, mas pela diversidade do público, que incluiu profissionais da saúde, educação e assistência social, estudantes, familiares de pessoas com TEA, representantes da rede APAE e gestores públicos. Ao longo de todo o dia, o evento transformou Franca em um polo estratégico de discussões sobre inclusão, reforçando a importância da interiorização de iniciativas de grande porte e alto nível técnico.

A cerimônia contou com a presença de autoridades de diferentes esferas, evidenciando o alinhamento entre governo estadual, poder público municipal e instituições. Representando o Governo de São Paulo, o secretário estadual dos Direitos da Pessoa com Deficiência, Marcos da Costa, destacou a relevância de ações integradas para o avanço das políticas públicas. Também participaram a primeira-dama de Franca, Cynthia Milhim Ferreira, representando o prefeito Alexandre Ferreira, e o presidente da Câmara Municipal, Fransérgio Garcia, além de lideranças regionais, representantes institucionais e veículos de comunicação.

O evento também evidenciou o papel fundamental das parcerias. O apoio de instituições como o Sicoob Credimogiana demonstrou o engajamento da iniciativa privada em causas sociais, contribuindo para a viabilização de um encontro de grande porte e impacto.

Um dos grandes diferenciais da programação foi o nível técnico das palestras. A abertura contou com a palestra magna do professor doutor Lucelmo Lacerda, referência nacional na área de autismo e educação, que trouxe reflexões aprofundadas sobre os desafios contemporâneos no atendimento a pessoas com TEA, especialmente no ambiente escolar. Sua abordagem destacou a necessidade de práticas baseadas em evidências e da formação continuada de profissionais.



Na sequência, outros especialistas enriqueceram o debate com conteúdos fundamentais para a qualificação do atendimento. O professor doutor Luiz Fernando Zuin abordou aspectos relacionados às habilidades sociais, enquanto a professora doutora J

amile Benite Palma apresentou análises sobre as bases neurais do autismo, ampliando a compreensão científica sobre o tema. Já a mestre Mariana Cervi trouxe contribuições práticas sobre planejamento individualizado, ferramenta essencial para o desenvolvimento e inclusão efetiva de pessoas com TEA.

Durante toda a programação, o auditório permaneceu lotado e com participação ativa do público, refletindo o interesse crescente pelo tema e a necessidade de espaços qualificados de formação e troca de experiências. O ambiente favoreceu o networking entre profissionais e instituições, fortalecendo a rede de apoio e ampliando possibilidades de atuação conjunta.

Para a presidente da FEAPAES-SP, Cristiany de Castro, o sucesso do evento reforça o papel estratégico da entidade na promoção de conhecimento e articulação. Segundo ela, a expressiva participação demonstra o compromisso coletivo com a construção de uma sociedade mais inclusiva e preparada para atender às demandas das pessoas com deficiência.

Com sede em Franca, a FEAPAES-SP se consolida como uma das principais referências nacionais no fortalecimento da rede apaeana. A instituição representa mais de 300 APAEs no Estado de São Paulo e atua diretamente no assessoramento técnico, na formação continuada de profissionais e na articulação de políticas públicas, impactando milhares de pessoas com deficiência e suas famílias.

O “Autismo em Pauta – Edição Franca” encerra-se deixando um legado importante: além de ampliar o acesso à informação qualificada, fortaleceu vínculos institucionais e reforçou a urgência de avanços contínuos nas políticas de inclusão. O sucesso da iniciativa evidencia que o tema do autismo ocupa, cada vez mais, um espaço central nas discussões sociais, educacionais e de saúde pública, exigindo ações permanentes e integradas em todo o estado.



**Av. Emílio Paludetto, 6240
- Vila Hípica, Franca - SP,
14403-860
Telefone: (16) 3701-0017**



Justiça Eleitoral

Democracia se constrói com a participação de todos — e começa com você!

A democracia não acontece sozinha. Ela é construída todos os dias, por cada cidadão, em cada escolha. E o voto é a ferramenta mais poderosa que você tem para fazer sua voz ser ouvida.

Mas, para participar das próximas eleições, é essencial dar um passo simples — e decisivo: estar em dia com a Justiça Eleitoral.

O prazo já está correndo. Até o dia 6 de maio, você pode tirar seu título de eleitor, regularizar pendências, atualizar seus dados, mudar o local de votação e fazer o cadastro da biometria. São serviços rápidos, acessíveis e que garantem que nada impeça você de exercer seu direito.

Deixar para depois pode significar ficar de fora de um dos momentos mais importantes do país.

Mais do que uma obrigação, votar é um ato de cidadania. É a sua oportunidade de influenciar decisões, escolher representantes e contribuir diretamente para o futuro da sua cidade, do seu estado e do Brasil.

E o melhor: você pode resolver tudo sem sair de casa.

Acesse agora:

<https://www.justicaeleitoral.jus.br>

Ou procure os canais oficiais da Justiça Eleitoral e veja como é simples regularizar sua situação.

**Não deixe para a última hora.
Não abra mão do seu direito.**

Justiça Eleitoral — a justiça da democracia.

RIBEIRÃO PRETO FICA ATRÁS DE FRANCA EM ALFABETIZAÇÃO E EXPÕE DESAFIOS NA EDUCAÇÃO BÁSICA DA REGIÃO

Os dados mais recentes do Indicador Criança Alfabetizada, do Ministério da Educação (MEC), colocam em evidência um contraste importante entre dois dos principais municípios do interior paulista. O levantamento mostra que Ribeirão Preto apresenta desempenho inferior ao de Franca no índice de alfabetização de crianças do 2º ano do ensino fundamental da rede pública, revelando desafios persistentes na educação básica regional.

Em Ribeirão Preto, o indicador aponta que cerca de 45% das crianças estão alfabetizadas na idade adequada. Na prática, isso significa que mais da metade dos alunos ainda não desenvolveu plenamente habilidades básicas de leitura e escrita ao final do ciclo inicial de alfabetização. O resultado coloca o município em posição de alerta dentro do cenário paulista, ficando abaixo da média estadual e também da média nacional.

Já Franca apresenta um cenário mais positivo. O município registra aproximadamente 64% a 66% de crianças alfabetizadas na idade certa, desempenho considerado acima da média e que coloca a cidade em posição de destaque dentro da região. O índice indica que a maioria dos alunos do 2º ano já alcança o nível esperado de alfabetização,

embora ainda haja desafios a serem enfrentados.

A diferença entre os dois municípios chama atenção por envolver cidades de porte semelhante e relativamente próximas geograficamente, o que reforça o peso das políticas públicas locais na qualidade do ensino. Enquanto Franca aparece em posição mais favorável, Ribeirão Preto enfrenta um cenário que exige atenção e estratégias mais efetivas para recomposição das aprendizagens.

Em nível estadual e nacional, o Brasil ainda busca avanços consistentes na alfabetização na idade certa. Segundo dados recentes do MEC, a média brasileira gira em torno de 65% a 70%, variando conforme a metodologia e o recorte analisado. Apesar de progressos após o período mais crítico da pandemia, o país ainda convive com desigualdades significativas entre redes de ensino e regiões.

Especialistas em educação destacam que a alfabetização até o 2º ano do ensino fundamental é um dos principais indicadores de qualidade da educação básica. Quando esse processo não é consolidado na idade adequada, os impactos tendem a se acumular nos anos seguintes, refletindo em dificul-

dades de aprendizagem, maior risco de reprovação e evasão escolar.

Em Ribeirão Preto, o resultado reforça a necessidade de fortalecimento de políticas voltadas à alfabetização, com foco em formação continuada de professores, reforço escolar estruturado e acompanhamento individualizado dos alunos. A recomposição de aprendizagem, especialmente no pós-pandemia, ainda é apontada como um dos principais desafios da rede.

Já em Franca, o desempenho mais elevado é associado a estratégias de incentivo à leitura, maior integração entre escolas e famílias e ações de apoio pedagógico direcionadas aos anos iniciais. Ainda assim, educadores ressaltam que manter e ampliar esses índices exige continuidade das políticas educacionais e investimentos constantes.

O comparativo entre os municípios evidencia um cenário mais amplo: a alfabetização segue como um dos principais gargalos da educação pública no interior paulista. O desafio, segundo especialistas, vai além dos números e envolve planejamento de longo prazo, valorização da educação básica e redução das desigualdades de aprendizagem desde os primeiros anos escolares.

EVENTO CELEBROU 10 ANOS DO GRUPO MULHERES DO BRASIL EM FRANCA E DESTACOU IMPACTO SOCIAL DO MOVIMENTO

Franca sediou, na última quinta-feira (16), o evento “Olha Elas!”, que celebrou os 10 anos de atuação do Grupo Mulheres do Brasil no município. A iniciativa reuniu participantes em uma noite voltada à valorização do protagonismo feminino, com momentos de reconhecimento, troca de experiências e reflexão sobre o futuro do movimento.

Criado nacionalmente em 2012 com o objetivo de mobilizar a sociedade civil e promover mudanças sociais, o Grupo Mulheres do Brasil reúne milhares de integrantes no país e no exterior, atuando em causas como educação, igualdade de oportunidades e combate à violência contra a mulher. No caso de Franca, o núcleo local ganhou destaque por ter sido o primeiro a ser formado, tornando-se referência para a expansão da iniciativa em outras cidades.

Ao longo da última década, o grupo na cidade consolidou sua atuação por meio de projetos sociais, ações comunitárias e incentivo ao empreendedorismo feminino, contribuindo diretamente para o desenvolvimento local e para o fortalecimento da participação das mulheres em diferentes áreas.

Durante o encontro, a programação destacou as conquistas alcançadas nesses anos, além de valorizar histórias de mulheres que participaram ativamente das ações do grupo. Também houve espaço para discutir novos projetos e caminhos, reforçando o compromisso com a transformação social e o engajamento coletivo.

Um dos momentos mais aguardados foi a participação da empresária francana Luiza Helena Trajano, fundadora do movimento e uma das principais lideranças do varejo brasileiro. Sua presença reforçou a importância histórica do núcleo de Franca e o papel do grupo na construção de uma sociedade mais igualitária.

Realizado no Espaço Olhos d'Água, o evento contou com entrada gratuita e reuniu um público expressivo. As vagas foram limitadas e preenchidas mediante inscrição antecipada, evidenciando o interesse da comunidade pela iniciativa.

FRANCA REGISTROU MAIS DE 52 MIL TÍTULOS DE ELEITOR CANCELADOS E MOBILIZOU AÇÕES PARA REGULARIZAÇÃO

Franca apresentou um número significativo de eleitores impedidos de votar nas eleições previstas para 2026. De acordo com dados dos cartórios eleitorais do município, até o dia 16 de abril, a cidade contabilizava 239.807 eleitores com situação regular e outros 52.663 com o título cancelado, principalmente por ausência às urnas em eleições consecutivas ou em razão de óbito.

Esse total representou cerca de 21,96% do eleitorado com algum tipo de restrição, índice considerado elevado. A situação, no entanto, ainda poderia ser revertida dentro do prazo estabelecido pela Justiça Eleitoral, que permitia a regularização, transferência ou emissão do título até o dia 6 de maio.

Segundo o chefe do cartório da 46ª Zona Eleitoral, Marcelo Queiroz, os eleitores que deixaram de votar em três turnos seguidos ainda tinham a possibilidade de regularizar a situação e garantir o direito ao voto. Ele destacou que, ao procurar atendimento dentro do prazo, o cidadão voltava a ficar em dia com a Justiça Eleitoral.

O levantamento também refletiu um comportamento observado nas últimas eleições. Em 2022, por exemplo, Franca registrou abstenção de 52.885 eleitores no primeiro turno, o equivalente a 21,3% dos aptos, indicando um desinteresse crescente de parte da população em participar do processo eleitoral.

Para facilitar o acesso ao serviço e atender à demanda crescente com a proximidade do prazo final, a Central dos Cartórios Eleitorais promoveu plantões especiais nos dias 1º, 2 e 3 de maio, inclusive durante o feriado, com atendimento das 9h às 15h. A medida buscou contemplar principalmente aqueles que não conseguiam comparecer durante a semana.

A regularização do título envolveu o pagamento de uma multa no valor de R\$ 3,51 por turno não votado. A orientação foi para que os eleitores não deixassem para a última hora, evitando filas e garantindo a participação no pleito.

Os atendimentos ocorreram na Central dos Cartórios Eleitorais de Franca, localizada na região central da cidade, que concentrou tanto o serviço regular quanto os plantões especiais ao longo do período.



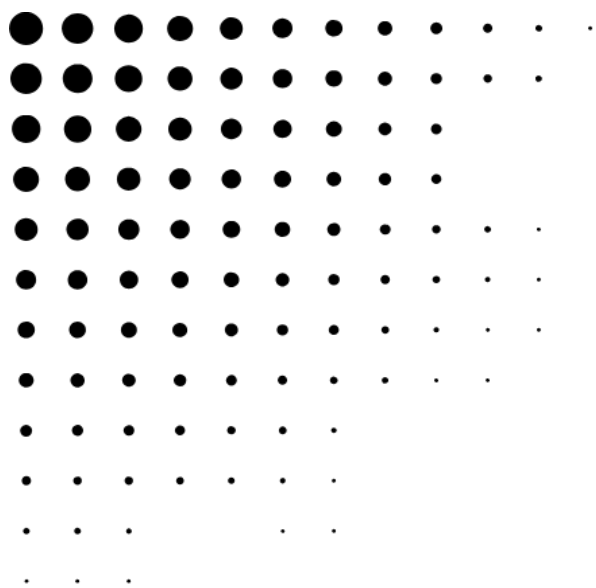

JORNAL RS CONNECT

Realidade conectada a você

Anuncie com a gente

Anuncie o seu negócio com o
JORNAL RS CONNECT!
Entre em contato conosco através dos
nossos **WhatsApps (16) 98148-1618/(16)
98815-2836** ou pelo
Telegram (16) 98815-2836.

GRUPO RS

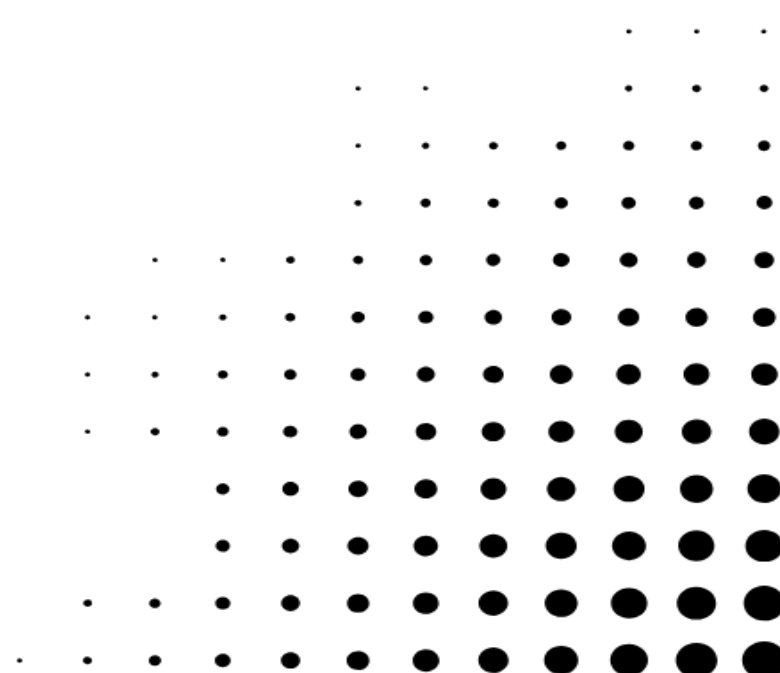

BRASIL

PT BUSCA ALIANÇA COM O PSDB PARA FORTALECER CANDIDATURA DE HADDAD

Movimento sinaliza estratégia de ampliação ao centro em meio à reconfiguração do cenário político brasileiro

O Partido dos Trabalhadores (PT) iniciou articulações para tentar construir uma aliança com o Partido da Social Democracia Brasileira (PSDB), em um movimento voltado ao fortalecimento da provável candidatura de Fernando Haddad ao governo de São Paulo nas eleições de 2026.

A iniciativa representa uma das movimentações políticas mais simbólicas do cenário pré-eleitoral, uma vez que as duas siglas foram, durante décadas, algumas das principais adversárias da política nacional. De acordo com fontes ligadas às negociações, dirigentes petistas abriram diálogo com Paulo Serra, ex-prefeito de Santo André e uma das principais lideranças tucanas no estado, para avaliar a possibilidade de uma coalizão.

O movimento ocorre após o PT ter consolidado, em 2022, uma ampla aliança nacional, quando o ex-governador de São Paulo Geraldo Alckmin, histórico nome do PSDB, integrou a chapa presidencial de Luiz Inácio Lula da Silva como vice-presidente.

Analistas políticos avaliam que a nova aproximação faz parte de uma estratégia mais ampla do PT para consolidar apoio entre setores moderados e de centro, especialmente em São Paulo, o estado mais populoso e economicamente mais relevante do país. A disputa paulista é vista como um dos principais campos de batalha do ciclo eleitoral de 2026.

Apesar disso, as conversas enfrentam resistência significativa. Lideranças do PSDB no estado já manifestaram rejeição à possibilidade de uma aliança formal, reafirmando a intenção de lançar candidatura própria, com Paulo Serra despontando como um dos nomes mais cotados.

A resistência evidencia a rivalidade histórica entre os dois partidos, que dominaram grande parte das disputas presidenciais brasileiras ao longo das últimas três décadas.

Ainda assim, estrategistas do PT avaliam que atrair apoio de setores do centro e da centro-direita pode ser decisivo para enfrentar a influência política do governador Tarcísio de Freitas, que permanece como uma das figuras mais fortes da política paulista e potencial nome nacional para os próximos anos.

As negociações também refletem a contínua reconfiguração do sistema partidário brasileiro, em que as fronteiras ideológicas tradicionais têm se tornado cada vez mais flexíveis diante da busca por alianças amplas em eleições de alto impacto.



GESTÃO LULA AMPLIA PROGRAMA GÁS DO POVO E ESTENDE BENEFÍCIO A QUASE 15 MILHÕES DE FAMÍLIAS

Expansão do programa social eleva investimento federal e reforça política de combate à pobreza energética no Brasil

O governo do presidente Luiz Inácio Lula da Silva anunciou a ampliação do programa Gás do Povo, uma das principais políticas sociais voltadas ao combate à pobreza energética no país. A nova etapa da iniciativa passa a atender quase 15 milhões de lares em todos os municípios brasileiros, consolidando o programa como uma das maiores ações públicas de acesso ao gás de cozinha no mundo.

Segundo dados oficiais divulgados nesta semana, o governo destinou mais de R\$ 1,5 bilhão apenas no ciclo de abril, garantindo a liberação do vale-recarga gratuito do botijão de 13 quilos para centenas de milhares de novas famílias em situação de vulnerabilidade social.

O programa assegura a gratuidade na recarga do botijão de GLP, com retirada em revendas credenciadas em todo o território nacional. A política substitui o antigo Auxílio Gás e amplia de forma significativa o número de beneficiários, triplicando o alcance da política anterior.

A expansão ocorre em um momento de pressão sobre os preços internacionais dos combustíveis, impulsionados pelas tensões geopolíticas no Oriente Médio. Em resposta, o governo também anunciou um reforço orçamentário estimado em R\$ 300 milhões, buscando preservar o poder de compra das famílias de baixa renda diante da alta do gás de cozinha.

De acordo com o Palácio do Planalto, a medida integra uma estratégia mais ampla de proteção social, com foco em mulheres chefes de família, que representam a maior parte dos lares beneficiados.

O programa atende famílias inscritas no Cadastro Único (CadÚnico) com renda per capita de até meio salário mínimo, priorizando beneficiários do Bolsa Família. A distribuição do benefício é feita por meio de aplicativo e rede credenciada de revendas, permitindo a retirada direta do botijão.

Analistas avaliam que a ampliação reforça a agenda social do governo e tem forte impacto político, especialmente em um contexto pré-eleitoral, ao mesmo tempo em que busca reduzir o uso de fontes alternativas mais precárias, como lenha e carvão, frequentemente associadas a riscos respiratórios e acidentes domésticos.

FRAUDES NO INSS: DELATOR SE COMPROMETE A DEVOLVER R\$ 400 MILHÕES



Um acordo firmado no âmbito de investigações sobre irregularidades no Instituto Nacional do Seguro Social (INSS) prevê a devolução de aproximadamente R\$ 400 milhões aos cofres públicos. O valor foi assumido por um delator que participou do esquema, considerado um dos mais relevantes já identificados envolvendo benefícios previdenciários no país.

De acordo com as apurações, o esquema envolvia fraudes na concessão e manutenção de benefícios, com uso de dados falsos, criação de vínculos empregatícios fictícios e atuação de intermediários ilegais. Em alguns casos, os investigados utilizavam documentos adulterados para simular direito a aposentadorias, pensões e auxílios, gerando prejuízos significativos ao sis-

tema previdenciário.

Em troca da colaboração, o investigado aceitou ressarcir parte dos prejuízos e fornecer informações detalhadas sobre a estrutura da organização, incluindo nomes de outros participantes, modo de operação e possíveis ramificações em diferentes regiões do país. As autoridades avaliam que o acordo pode ser decisivo para ampliar o alcance das investigações e desarticular completamente o esquema.

Especialistas destacam que casos como esse evidenciam a necessidade de reforço nos mecanismos de fiscalização e cruzamento de dados no sistema previdenciário. O INSS, por sua vez, vem adotando medidas para aumentar a segurança na concessão de benefícios, incluindo o uso de tecnologia e inteligência artificial para detectar inconsistências e prevenir novos golpes.

APOMETRIA
Consulta e Sessão
Pessoa Física e Jurídica
Individual e Coletivo
CÉSAR VIEIRA BRANQUINHO
Entre em contato pelo (16) 99333-4686

TRATAMENTOS

- * SAÚDE * MEDOS * TRAUMAS * CRENÇAS LIMITANTES
- * DEPRESSÃO * ANSIEDADE * OBSESSÃO * PACTOS * MAGIA NEGRA * CHIPS E IMPLANTES NEGATIVOS
- * KARMAS PESSOAIS * RESGATE DE FRACTAIS DE ALMAS.

EX-CHEFE DA INTELIGÊNCIA BRASILEIRA É DETIDO NOS ESTADOS UNIDOS E PODE ENFRENTAR EXTRADIÇÃO

Alexandre Ramagem, aliado do ex-presidente Jair Bolsonaro, foi preso na Flórida por autoridades migratórias norte-americanas; caso amplia repercussão internacional sobre a crise política brasileira



O ex-diretor da Agência Brasileira de Inteligência (Abin) e ex-deputado federal Alexandre Ramagem foi detido pelas autoridades de imigração dos Estados Unidos, em Orlando, na Flórida, em um caso que amplia a repercussão internacional dos desdobramentos políticos e judiciais envolvendo a tentativa de ruptura institucional no Brasil.

A prisão foi efetuada pelo Immigration and Customs Enforcement (ICE), órgão responsável pelo controle migratório e aduaneiro norte-americano. Segundo a Polícia Federal brasileira, a detenção ocorreu em cooperação com autoridades dos Estados Unidos.

Ramagem, que foi diretor da inteligência brasileira durante o governo do ex-presidente Jair Bolsonaro, havia deixado o Brasil após ser conde-

nado pelo Supremo Tribunal Federal a mais de 16 anos de prisão, sob acusação de participação na trama que buscou reverter o resultado das eleições presidenciais de 2022.

De acordo com informações divulgadas por autoridades brasileiras e confirmadas por fontes internacionais, a prisão ocorreu por questões migratórias, embora o caso esteja diretamente ligado ao pedido de extradição formalizado pelo governo brasileiro junto às autoridades americanas no fim do ano passado.

Fontes ligadas ao processo afirmam que Ramagem foi encaminhado a um centro de detenção enquanto o governo dos Estados Unidos avalia os próximos passos, que podem incluir deportação imediata ou abertura do trâmite formal de extradição.

O presidente Luiz Inácio Lula da Silva se manifestou sobre o caso e defendeu o retorno do ex-chefe da inteligência ao Brasil para cumprimento da pena imposta pela Justiça.

A detenção tem potencial para ampliar a dimensão diplomática do caso, sobretudo em razão da relevância política de Ramagem dentro do círculo mais próximo do ex-presidente Bolsonaro e do impacto que o processo pode gerar nas relações institucionais entre Brasília e Washington.

Analistas avaliam que a prisão reforça a cooperação internacional em investigações relacionadas a crimes políticos e institucionais e representa um novo capítulo na responsabilização dos envolvidos nos eventos que marcaram a crise democrática brasileira.

GOVERNO BRASILEIRO SUBSTITUI COMANDO DO INSS EM MEIO À PRESSÃO POR REDUÇÃO DA FILA DE BENEFÍCIOS

Mudança na liderança do principal órgão previdenciário do país ocorre após 11 meses de gestão e em meio a críticas sobre atrasos e fraudes

O governo do presidente Luiz Inácio Lula da Silva promoveu uma mudança no comando do Instituto Nacional do Seguro Social (INSS), principal órgão responsável pela gestão de aposentadorias, pensões e benefícios assistenciais no Brasil.

A servidora de carreira Ana Cristina Viana Silveira assumiu nesta semana a presidência do instituto, substituindo Gilberto Waller Júnior, que deixou o cargo após 11 meses de gestão. A troca foi confirmada pelo Ministério da Previdência Social e ocorre em um momento de forte pressão política e social sobre o sistema previdenciário brasileiro.

Segundo o governo, a nova presidente terá como missão prioritária reduzir a fila de requerimentos pendentes, acelerar a análise de benefícios e simplificar processos internos, em um cenário marcado por milhões de pedidos em atraso e crescente insatisfação entre segurados.

A mudança também ocorre na esteira de investigações relacionadas a fraudes bilionárias no sistema previdenciário, especialmente envolvendo descontos indevidos sobre aposentadorias e pensões, tema que tem provocado desgaste institucional e aumentado a pressão sobre o governo federal.

Em nota oficial, o Ministério da Previdência destacou a experiência técnica da nova dirigente. Ana Cristina é servidora do INSS desde 2003 e ocupava, até então, o cargo de secretária-executiva adjunta da pasta. Antes disso, presidiu o Conselho de Recursos da Previdência Social, órgão responsável pela análise de recursos administrativos de beneficiários.

Analistas avaliam que a substituição representa uma tentativa do Palácio do Planalto de reforçar a gestão do instituto em um momento sensível, no qual o desempenho do sistema previdenciário tem impacto direto sobre a percepção pública do governo.

A Previdência Social é considerada uma das áreas mais estratégicas da administração federal brasileira, tanto pelo volume de recursos movimentados quanto pelo alcance social, atendendo milhões de aposentados, pensionistas e trabalhadores em todo o país.

BRASIL ENVIA AO CONGRESSO PROJETO PARA ACABAR COM A ESCALA 6x1 EM REFORMA TRABALHISTA HISTÓRICA

Proposta apoiada pelo presidente Lula prevê redução da jornada legal para 40 horas semanais sem corte de salários

O governo do presidente Luiz Inácio Lula da Silva encaminhou ao Congresso Nacional um projeto de lei que propõe o fim da tradicional escala de trabalho 6x1 — seis dias consecutivos de trabalho para um de descanso — em uma das mais relevantes iniciativas trabalhistas do atual mandato.

O texto, enviado em regime de urgência constitucional, prevê a substituição do modelo atual por uma jornada 5x2, com dois dias de descanso remunerado por semana e redução da carga horária máxima de 44 para 40 horas semanais, sem qualquer redução salarial.

A proposta representa uma mudança estrutural no mercado de trabalho brasileiro e deve impactar milhões de trabalhadores em setores como comércio, serviços, indústria e trabalho doméstico.

Segundo o Palácio do Planalto, o projeto

busca modernizar a legislação trabalhista, ampliar a qualidade de vida da população e alinhar o país a modelos já adotados em outras economias da América Latina e da Europa.

Em comunicado oficial, o governo afirmou que a medida “devolve tempo aos trabalhadores”, fortalecendo o convívio familiar, o descanso e o lazer, ao mesmo tempo em que preserva integralmente a renda.

A proposta também mantém o limite diário de oito horas de trabalho, permitindo exceções por meio de negociação coletiva em escalas especiais, como o regime 12x36, desde que respeitada a média semanal de 40 horas.

A tramitação em regime de urgência obriga a Câmara dos Deputados e o Senado a analisarem a matéria em até 45 dias em cada Casa, sob risco de paralisação da pauta legislativa, transformando o tema em uma das principais disputas políticas e econômicas das próximas semanas.

Entidades sindicais receberam a proposta como um avanço histórico nas condições de trabalho, enquanto representantes do setor empresarial já manifestaram preocupação com possíveis impactos sobre custos operacionais e geração de empregos.

Analistas avaliam que a iniciativa também possui forte peso político, ao reforçar a agenda social do governo em um momento decisivo do calendário eleitoral de 2026.

No cenário internacional, a medida aproxima o Brasil de países como Chile, França e Alemanha, onde jornadas iguais ou inferiores a 40 horas semanais já são predominantes.



Vai pra SP? Vai de Nena!
Whatsapp :
(16) 99177-8869



MARCELO
M Ó V E I S

SAÚDE

COM MAIS DE 300 MIL MORTES POR ANO, BRASIL GANHA APLICATIVO GRATUITO PARA ORIENTAR AÇÕES EM PARADAS CARDÍACAS

Plataforma reúne treinamento em primeiros socorros, mapa de desfibriladores e inteligência de dados para ampliar a resposta a emergências fora do ambiente hospitalar

As doenças cardiovasculares seguem entre as principais causas de morte no Brasil e respondem por mais de 300 mil óbitos por ano. Em muitos desses casos, a morte ocorre de forma súbita, longe de hospitais e serviços especializados. Nessas situações, os primeiros minutos são decisivos — e a presença de uma pessoa preparada para agir pode representar a diferença entre a vida e a morte.

É com a proposta de reduzir essa lacuna no atendimento emergencial que chega ao país o Dona Socorro, aplicativo brasileiro desenvolvido para orientar a população sobre como agir diante de situações críticas, como paradas cardíacas, engasgos e outros acidentes que exigem resposta imediata.

Disponível gratuitamente, a plataforma vai além do ensino básico de primeiros socorros. O sistema integra ainda um mapa colaborativo de desfibriladores externos automáticos (DEAs), permitindo a localização rápida dos equipamentos mais próximos, além de reunir informações estratégicas sobre o nível de preparo das cidades para esse tipo de ocorrência.

Segundo Luiz Guilherme Calderon, fundador do projeto, a iniciativa nasce para democratizar um conhecimento que, historicamente, sempre esteve restrito.

“A maioria das pessoas nunca aprendeu como agir nos primeiros minutos de uma parada cardíaca. Não por falta de interesse, mas porque esse conhecimento sempre foi fragmentado, de difícil acesso e pouco atrativo. O Dona Socorro surge para mudar esse cenário de forma acessível, gamificada e com dados capazes de orientar decisões de saúde pública”, afirma.

O aplicativo, disponível para download gratuito no site www.donasocorro.com.br, classifica os usuários em dois perfis: Leigo, voltado a quem está iniciando o aprendizado em primeiros socorros, e Socorrista, destinado a pessoas que já possuem certificação reconhecida na área.

A progressão entre os níveis ocorre por meio de trilhas de aprendizagem gamificadas, quizzes e atividades práticas, incentivando a capacitação contínua.

Entre os recursos oferecidos estão guias de Ressuscitação Cardiopulmonar (RCP), um assistente de inteligência artificial disponível 24 horas por dia e o mapa em tempo real de desfibriladores, ferramenta que pode ser decisiva em situações de emergência.

Mais do que um aplicativo

A proposta, no entanto, vai além do uso individual. A plataforma foi concebida como uma ferramenta de inteligência territorial, capaz de medir o grau de preparo de municípios para responder a paradas cardíacas — um indicador ainda pouco estruturado no país.

“Toda cidade tem uma pergunta sem resposta: se uma parada cardíaca acontecer aqui, agora, o território está preparado para responder? O Dona Socorro transforma essa pergunta em dados concretos — mostrando onde estão os DEAs, quantas pessoas treinadas existem por bairro e qual é o Índice de Proteção Cardíaca do município. Trata-se de uma ferramenta de

gestão pública, não apenas de um aplicativo de saúde”, explica Calderon.

Validação médica reforça credibilidade

Todo o conteúdo disponível na plataforma foi elaborado com base em diretrizes internacionais de primeiros socorros e passou por validação do Grupo Surgical, referência nacional em cirurgia de emergência e trauma.

Para o presidente da instituição, professor doutor Bruno M. Pereira, ampliar o acesso da população a esse tipo de conhecimento pode ter impacto direto na redução da mortalidade.

“A cadeia de sobrevivência começa antes do atendimento médico especializado. Quando um leigo sabe reconhecer uma parada cardíaca, acionar o serviço de emergência e iniciar imediatamente a RCP, as chances de sobrevivência podem dobrar ou até triplicar”, destaca.

Ele lembra ainda que, a cada minuto sem a realização da RCP, as chances de sobrevivência caem cerca de 10%, o que reforça a importância da resposta imediata.

“O Dona Socorro preenche uma lacuna real na preparação da população brasileira, e o rigor técnico aplicado ao projeto é o que lhe confere solidez e credibilidade”, completa.

Expansão já começou

A iniciativa já começa a ganhar escala em Campinas (SP), onde academias passaram a integrar o sistema com equipes treinadas e equipamentos devidamente mapeados.

A Academia SIX, primeira academia seis estrelas da cidade, foi a primeira a aderir à plataforma.

O projeto também prevê a expansão para escolas, centros esportivos e parcerias com o poder público, ampliando a rede de proteção e resposta rápida em áreas de grande circulação de pessoas.

“Academias e escolas estão entre os ambientes com maior concentração de pessoas fisicamente ativas e jovens, mas também são locais onde episódios de parada cardíaca podem acontecer de forma inesperada. Capacitar profissionais e alunos que já frequentam esses espaços é a maneira mais inteligente de criar cobertura real de emergência na cidade”, conclui Calderon.



MEDICINA DE PRECISÃO AVANÇA NO BRASIL E PODE TRANSFORMAR TRATAMENTO DO CÂNCER

O avanço da medicina de precisão tem aberto novos caminhos no combate ao câncer no Brasil, com iniciativas que utilizam o perfil genético dos pacientes para tornar diagnósticos e tratamentos mais eficazes. A proposta representa uma mudança significativa na forma como a doença é enfrentada, deixando para trás modelos padronizados e adotando abordagens cada vez mais individualizadas.

Um dos principais projetos em desenvolvimento no país busca mapear geneticamente tumores de pacientes atendidos pelo sistema público de saúde. A iniciativa reúne dados clínicos e genéticos em uma base nacional, permitindo identificar mutações específicas e padrões de comportamento da doença. Com isso, médicos e pesquisadores conseguem compreender melhor a evolução dos tumores e indicar terapias mais direcionadas.

Essa estratégia aumenta as chances de sucesso dos tratamentos, além de reduzir efeitos colaterais, já que evita o uso de medicamentos que não teriam eficácia para determinado perfil. A personalização do cuidado também contribui para um acompanhamento mais preciso dos pacientes, com decisões clínicas baseadas em evidências mais robustas.

Outro aspecto relevante é a diversidade genética da população brasileira, que torna essencial o desenvolvimento de estudos próprios. Ao ampliar o conhecimento sobre as características dos tumores no país, a medicina de precisão permite que as terapias sejam mais adequadas à realidade nacional, superando limitações de pesquisas baseadas em populações estrangeiras.

Além do impacto direto no tratamento, a nova abordagem também abre possibilidades na área da prevenção. A identificação de marcadores ge-

néticos pode indicar predisposição ao câncer antes mesmo do surgimento dos sintomas, permitindo intervenções antecipadas e ampliando as chances de cura.

A expectativa é de que, com o avanço dessas pesquisas e a incorporação gradual das tecnologias ao sistema público de saúde, a medicina de precisão se torne cada vez mais acessível. O movimento aponta para uma transformação profunda na área da saúde, com tratamentos mais eficazes, personalizados e alinhados às características de cada paciente.



MUNDO

MERCADOS GLOBAIS SE APROXIMAM DE RECORDES COM ALÍVIO NAS TENSÕES INTERNACIONAIS

Os mercados financeiros internacionais operam próximos de níveis históricos, impulsionados pela expectativa de redução dos conflitos no Oriente Médio. O cenário mais otimista tem favorecido o apetite por risco entre investidores, que voltam a direcionar recursos para bolsas de valores e ativos considerados mais rentáveis, após um período de maior volatilidade.

Nesse contexto, o preço do petróleo permanece abaixo da marca de US\$ 100 por barril, refletindo a percepção de menor risco imediato de interrupções no fornecimento global. A estabilidade da commodity tem impacto direto na inflação de diversos países, contribuindo para um ambiente econômico mais previsível no curto prazo.

Além disso, indicadores recentes de grandes economias apontam crescimento moderado e sinais de resiliência, o que reforça a confiança do mercado. Bancos centrais seguem monitorando o cenário com cautela, avaliando os próximos passos em relação às taxas de juros, especialmente diante do equilíbrio delicado entre controle da inflação e estímulo à atividade econômica.

Apesar do clima mais positivo, analistas alertam que o ambiente ainda é sensível a mudanças rápidas, principalmente em função de possíveis reescaladas de conflitos ou decisões políticas inesperadas. Por isso, a recomendação é de atenção redobrada por parte de investidores, já que oscilações podem ocorrer diante de qualquer novo fator de instabilidade no cenário global.

Outro fator que contribui para o momento favorável é o desempenho de grandes empresas globais, especialmente nos setores de tecnologia e energia, que têm apresentado resultados acima das expectativas. Esses números reforçam a percepção de recuperação consistente da economia mundial e ajudam a sustentar o avanço dos principais índices financeiros.

No entanto, especialistas também destacam que desafios estruturais continuam no radar, como o endividamento elevado de países, tensões comerciais entre grandes potências e a desaceleração de algumas economias emergentes. Esses elementos indicam que, embora o cenário atual seja positivo, a sustentabilidade desse crescimento dependerá de equilíbrio fiscal, estabilidade política e continuidade das reformas econômicas em diversas regiões do mundo.



TENSÃO DIPLOMÁTICA: TRUMP CRITICA PAPA LEÃO XIV E RECEBE RESPOSTA FIRME DO PONTÍFICE



O cenário político internacional foi sacudido esta semana por um embate público sem precedentes entre o presidente dos Estados Unidos, Donald Trump, e o líder da Igreja Católica, Papa Leão XIV. A troca de declarações, que começou nas redes sociais e ganhou os palcos da diplomacia mundial, gerou reações imediatas de líderes europeus, incluindo a primeira-ministra da Itália, Giorgia Meloni.

Em uma série de postagens em sua rede social, a Truth Social, o presidente Donald Trump atacou diretamente a postura do Papa Leão XIV em relação aos conflitos globais e à política externa. Trump chamou o pontífice de fraco e afirmou que suas posições atrapalham a eficácia das intervenções ocidentais, especialmente no Oriente Médio e no combate ao crime.

O presidente americano chegou a declarar que o Papa é péssimo em política externa e questionou a legitimidade da influência do Vaticano em questões de segurança nuclear, referindo-se às negociações com o Irã. Em um tom ainda mais pessoal, Trump afirmou que prefere o irmão do pontífice, Louis Prevost, por considerá-lo mais alinhado ao movimento MAGA (Make America Great Again), e sugeriu que Leão XIV deveria ser grato a ele, alegando que a Igreja só o teria eleito para lidar com sua presença na Casa Branca.

O Papa Leão XIV, que é o primeiro americano a ocupar o trono de São Pedro, respondeu às críticas durante o voo para uma viagem oficial à

África. Com serenidade, o pontífice afirmou que não tem medo do presidente dos Estados Unidos e que sua missão não é política, mas baseada no Evangelho.

Leão XIV destacou que continuará a falar com força contra a guerra, o multilateralismo e em defesa das populações civis que sofrem com os conflitos. O Papa reiterou que a diplomacia baseada na força e as ameaças de destruição contra povos inteiros são inaceitáveis aos olhos da fé cristã, reforçando seu papel como um promotor da paz e do diálogo.

O confronto verbal ecoou rapidamente nas capitais europeias. A primeira-ministra da Itália, Giorgia Meloni, que mantém uma relação equilibrada tanto com Washington quanto com o Vaticano, saiu em defesa do Santo Padre. Em nota oficial, Meloni classificou as palavras de Trump como inaceitáveis.

A premiê italiana afirmou que é natural e correto que o Papa peça a paz e condene todas as formas de violência. Ela enfatizou que a autoridade moral do pontífice deve ser respeitada, especialmente em momentos de crise global. A declaração de Meloni é vista por analistas como um sinal importante de que, apesar de suas afinidades ideológicas com a direita americana, a soberania e a importância institucional da Igreja em solo italiano permanecem uma prioridade inquestionável para seu governo.

Especialistas em relações internacionais acreditam que este episódio marca um novo patamar de tensão entre a Casa Branca e o Vaticano, evidenciando visões de mundo profundamente divergentes sobre como alcançar a estabilidade global. Enquanto Trump aposta na demonstração de poder militar e econômico, Leão XIV consolida seu pontificado na defesa da ética humanitária e da solução diplomática dos conflitos.

CESSAR-FOGO ENTRE ISRAEL E LÍBANO ENTRA EM VIGOR SOB CLIMA DE TENSÃO



Um cessar-fogo de 10 dias entre Israel e Líbano entrou em vigor após semanas de conflito intenso que deixou milhares de mortos e milhões de deslocados. A trégua foi mediada por atores internacionais e é considerada uma tentativa urgente de conter a escalada da violência na região.

Apesar da suspensão temporária dos combates, o cenário permanece instável. Há denúncias de violações do acordo e divergências sobre a retirada de tropas, o que gera incerteza quanto à manutenção do cessar-fogo. Autoridades locais e organismos internacionais seguem monitorando a situação de perto.

A medida é vista como um passo importante para abrir espaço ao diálogo diplomático, mas ainda é considerada frágil diante da complexidade do conflito. O contexto regional, que envolve tensões com o Irã e outros atores, aumenta o risco de novos confrontos.

Enquanto isso, a população civil enfrenta as consequências da guerra, com infraestrutura danificada, escassez de recursos básicos e um grande número de deslocados. Organizações humanitárias

alertam para a necessidade de ajuda urgente e reforçam a importância de que o cessar-fogo seja respeitado para evitar uma nova crise ainda mais grave.

Nos bastidores, líderes internacionais intensificam esforços diplomáticos para transformar a trégua temporária em um acordo mais duradouro. Reuniões emergenciais e negociações indiretas buscam estabelecer garantias de segurança para ambos os lados, além de discutir mecanismos de fiscalização que possam evitar novas violações.

Analistas apontam que a continuidade do cessar-fogo dependerá não apenas da vontade política dos envolvidos, mas também da influência de aliados regionais e globais. A situação segue sendo considerada uma das mais delicadas do cenário internacional atual, com potencial de impacto direto na estabilidade do Oriente Médio e na economia mundial.



Rua Alberto de Azevedo, 747
Jardim Califórnia - Franca



Por Lucas Verzola

TORCEDORES RAIZ!

No Panorama do Esporte, o quadro Torcedores Raiz mostra quem vive o futebol de verdade: a paixão que vem da arquibancada, das histórias de família e do amor pelo time. Aqui, o torcedor é o protagonista.



Entre Gritos e Ilusões: A Dupla Mais Tricolor do Brasil

No bairro onde o futebol é praticamente religião, existem dois fiéis que já passaram do nível "torcedor" faz tempo: Gustavo Bertelli e seu pai, José Marcos. São-paulinos não — são praticamente patrimônio histórico do Morumbi. Dizem que o Gustavo não chora ao cortar cebola, só quando lembra de 2005. Já o José Marcos tem um ritual sagrado: assistir aos jogos com a mesma camisa, a mesma cadeira e, segundo boatos, o mesmo amendoim desde o último título — por garantia, claro. Os dois não assistem jogo... eles vivem. Reclamação com o juiz? Em coro. Corneta no técnico? Em estéreo. E quando o São Paulo ganha, a vizinhança inteira fica sabendo — mesmo quem não quer. Há quem diga que, se o clube precisasse, eles seriam capazes de entrar em campo. Tecnicamente talvez não resolvessem, mas na arquibancada... são titulares absolutos há décadas. Entre rezas, superstições e discussões dignas de mesa-redonda, pai e filho seguem firmes: porque ser são-paulino, pra eles, não é fase — é condição permanente. E sem previsão de alta.

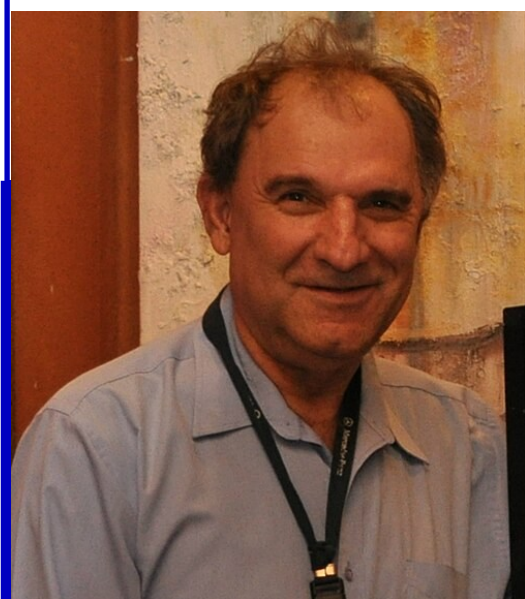

O DONO DA VOZ

Osmar Aparecido dos Santos (Osvaldo Cruz, 28 de julho de 1949) é um dos maiores narradores esportivos da história do rádio brasileiro, conhecido como "O Pai da Matéria" e "O Dono da Voz". Com um estilo inconfundível, revolucionou as transmissões esportivas entre as décadas de 1970 e 1990 com narrações poéticas, rápidas e cheias de bordões marcantes.

Breve Biografia:

Início: Iniciou sua trajetória no rádio ainda jovem, mudando-se para Marília e, posteriormente, para São Paulo, onde se formou em Direito e Educação Física.

Carreira de Sucesso: Passou por grandes emissoras, incluindo Rádio Jovem Pan, Record e Globo, marcando época com sua voz vibrante e criativa.

Bordões Históricos: Criou frases icônicas, como "Ripa na chulipa!", "Pimba na gorduchinha!", "E o gol!", "Tiro-lirolá, tiro-lirolí".

Atuação Social: Teve papel ativo na campanha das "Diretas Já" pela democratização do Brasil.

O Acidente: Em 22 de dezembro de 1994, um grave acidente automobilístico entre Marília e Lins (SP) resultou em traumatismo craniano, causando afasia (perda da fala) e paralisia do lado direito do corpo, encerrando sua carreira.

Nova Fase: Após o acidente, dedicou-se à pintura como nova forma de expressão, usando a mão esquerda.

Legado: Foi eleito um dos maiores narradores do rádio brasileiro e é lembrado como um comunicador que transformou a narração esportiva em poesia.

Osmar Santos é reconhecido não só pela técnica, mas pela capacidade de levar emoção ao ouvinte, sendo uma referência para gerações de radialistas. Osmar se reinventou como artista plástico, pintando quadros coloridos e poéticos com a mão esquerda, os quais são exibidos em exposições.

Reconhecimento: Mesmo sem narrar, seu legado é imortalizado, sendo eleito o maior narrador esportivo da história do rádio brasileiro em 2015.

Mais Forte que Café Coado: A de Flávia Lancha pelo Franca Basquete!

No meio das planilhas de exportação de café e das articulações políticas existe um momento sagrado no Flávia Lancha: quando a bola sobe no Pedrocão. Ali, a empresária de firme dá lugar à torcedora raiz, las que sofre, vibra e — dizem as línguas — até tenta "negociar" mente um desconto no placar adversário. Flávia pode até entender commodities, mas sua verdadeira de valores atende pelo nome de Franca Basquete: quando o time tá em alta, o humor dispara; quando vacila, o mercado emocional entra em leve turbulência. E não adianta reunião importante — se tem jogo, a pauta muda. Já teve assessor aprendendo na marra que "urgente" mesmo é saber se o armador converteu a última bola de três. Nos corredores, corre o boato de que ela analisa desempenho de jogador como quem avalia safra: "Esse pivô tá mais consistente que café especial de altitude", teria dito após uma vitória suada. E quando a arbitragem apronta? Aí não tem diplomacia que segure — a política sai de quadra e entra a torcedora indignada, pedindo revisão até do replay da vida. No fim das contas, entre café, política e basquete, Flávia Lancha prova que dá, sim, pra conciliar tudo — desde que ninguém marque falta técnica no coração francano. Porque ali, meu amigo, o jogo é sério... mas a paixão é de campeonato.



Paixão Bas-

tação cas, dia de be no pulso daque-más mental-der de bolsa SESI



ECOS DO DHARMA YARA: O TIME QUE FEZ HISTÓRIA

O Dharma/Yara Franca foi uma equipe de basquete profissional de Franca-SP, ativa entre o final dos anos 80 e 1996, que marcou época ao rivalizar com o tradicional Franca Basquete. Formado por veteranos, o time ascendeu rápido da série A-II, tornando-se força nacional com destaques como Guerrinha e Cadum.

Principais Fatos sobre o Dharma/Yara Franca:

Fundação e Rivalidade: Surgiu no final da década de 80, formada por ex-jogadores do Ravelli, criando uma intensa rivalidade local com o Franca Basquete (então Franca Basquetebol Clube).

Elenco Histórico: Em meados dos anos 90, o quinteto titular incluía Guerrinha, Cadum, Fernando Minucci, Leon Jones e Gema, treinados por Carlão.

Fim da Equipe: Após perder o título nacional de 1995 e com o fim do patrocínio, a equipe foi desfeita em 1996.

Legado (COC/Ribeirão Preto): Após o fim do projeto, parte da equipe migrou para Ribeirão Preto, passando a ser financiada pelas Faculdades COC, dando início ao COC/Ribeirão Preto. **Impacto:** Durante sua existência, impulsionou a popularidade do basquete na cidade, inclusive resultando na instalação de tabelas em diversas ruas.

Top 10: Clubes Mais Ricos do Mundo (2025/2026 - Receitas):

Os gigantes financeiros do futebol mundial refletem não só sucesso em campo, mas também força de marca e gestão. Entre os 10 clubes mais ricos do mundo, destacam-se nomes como Real Madrid, Manchester City e Paris Saint-Germain, impulsionados por receitas milionárias de patrocínio, direitos de transmissão e marketing global. Times tradicionais como Bar-

celona, Manchester United e Bayern de Munique também figuram na lista, combinando história e poder econômico. Esse seleto grupo mostra como o futebol moderno vai além das quatro linhas, sendo também um grande negócio global.

Real Madrid (ESP): > € 1,1 bilhão

Barcelona (ESP): ~ € 974 milhões

Bayern de Munique (ALE): ~ € 860 milhões

Paris Saint-Germain (FRA): ~ € 837 milhões

Liverpool (ING): ~ € 836 milhões

Manchester City (ING): ~ € 829 milhões

Arsenal (ING): ~ € 821 milhões

Manchester United (ING): ~ € 793 milhões

Tottenham (ING): ~ € 672 milhões

Chelsea (ING): ~ € 584 milhões



FAMÍLIA VERZOLA

Por Lucas Verzola



Antônio Eustáquio Soares é um nome de destaque em Franca, liderando com excelência a Loja Kenko Colchões Magnéticos, na Estação. Como diretor, ele tem conquistado reconhecimento pelo sucesso do negócio, oferecendo qualidade, inovação e bem-estar aos seus clientes. Sua dedicação e visão fazem da empresa uma referência na região.



Sempre gratificante destacar o caíssimo Jairo Rezende, gestor do Posto Mansão, referência em qualidade e atendimento em Franca, na Av. Ademar de Barros. Um espaço moderno e muito bem instalado, que oferece combustível de confiança a preço justo, além de uma ampla loja de conveniência com a cerveja mais gelada da cidade. Tudo isso com uma equipe sempre pronta para atender com excelência sua vasta clientela.



Referência em nossa cidade e em toda a região, o Dr. Alexandre Martori se destaca como médico neurologista, especialista em medicina do sono. Com conhecimento sólido, dedicação e excelência no cuidado com seus pacientes, Dr. Alexandre é um profissional admirado e respeitado, fazendo a diferença na qualidade de vida de muitas pessoas.



Império das Carnes

**Aqui o sabor é rei.
Qualidade, tradição e economia.
AV. BRASIL, 2780
JD. Brasilândia
16-3725-0999
16-99995-6191**

Cancerologia e
Oncologia Clínica

**DR. JOSÉ REINALDO
DE PAULA TASSO**

(CRM 80327)

Rua Voluntários
da Franca, 1926,
Centro

3722-6921



Recebi recentemente, em nossos estúdios de gravação, a competente equipe do escritório DMC Advogados para uma reportagem especial que ficou simplesmente imperdível. A foto registra este momento ao lado do Dr. Wilton João Caldeira da Silva, da Dra. Danielle Dias Moreira e de sua assistente Mariah, profissionais que são referência em atuação jurídica. Em breve, o programa vai ao ar em nossa programação, trazendo conteúdo rico, informações relevantes e uma abordagem clara sobre temas jurídicos de grande importância. Vale a pena conferir!



Em uma ocasião marcada pela excelência e pelo compromisso com a justiça, a cidade de Franca foi palco de um encontro entre dois grandes nomes da advocacia criminal: Dr. Rafael Spirlandeli e Dr. William Tristão. Reconhecidos por suas trajetórias sólidas, ética irrepreensível e profunda atuação na área penal, ambos representam o mais alto nível da prática jurídica contemporânea. O diálogo entre esses respeitados profissionais simboliza não apenas a troca de experiências e conhecimentos, mas também o fortalecimento de valores essenciais à advocacia criminal: técnica apurada, responsabilidade social e dedicação incansável à defesa dos direitos e garantias fundamentais. Momentos como esse engrandecem a advocacia e reafirmam o papel indispensável de juristas comprometidos com a justiça e a verdade. Em breve deveremos ter um debate rico em insights valiosos em nosso programa Família Verzola entre esses dois nomes destacados da advocacia francana. Aguardem! Vem conteúdo de qualidade por aí!



O querido diretor do Restaurante Rancho JP, Luís Claudio, convida com todo carinho a comunidade francana para viver uma experiência única, daquelas que aquecem o coração e despertam as melhores memórias da roça. Prepare-se para um almoço especial, repleto das mais deliciosas receitas da autêntica comida caipira, feita com dedicação, sabor e aquele tempero que só o Rancho JP tem! É o momento perfeito para reunir a família, encontrar amigos e saborear o melhor da culinária regional em um ambiente acolhedor e cheio de alegria. Luís Claudio e toda a equipe do Rancho JP aguardam você de braços abertos, na vizinha Patrocínio Paulista! Não fique de fora — venha prestigiar e se deliciar com o que há de mais gostoso na região!



Celebrar 50 anos é mais do que marcar o tempo — é reconhecer uma trajetória construída com trabalho, visão e dedicação. Fernando Rached Jorge, empresário de destaque e atual presidente da ACIF (Associação do Comércio e Indústria de Franca), comemorou essa data especial no último fim de semana, cercado pelo carinho de sua esposa, Roberta, e de uma verdadeira legião de amigos. Em um ambiente de alegria e boas energias, não faltou o tradicional "Parabéns a Você", entoado com entusiasmo por todos que fazem parte de sua história. Fica aqui o nosso abraço ao amigo Fernando, com votos de ainda mais conquistas, saúde e momentos felizes. Que venham muitos capítulos de sucesso!





Entre leis e laços.

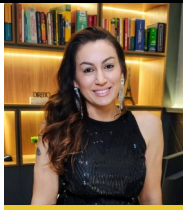

Por Dr^a Roberta Pedro

Advogada, especialista em Direito de Família e Direito da Mulher.
Psicanalista e Palestrante
Instagram: [@robertapedro.advparaelas](https://www.instagram.com/robertapedro.advparaelas)

A PENSÃO ALIMENTÍCIA NÃO É APENAS DINHEIRO: É DIGNIDADE, EQUILÍBRIO E RECONHECIMENTO DO CUIDADO INVISÍVEL.

A Pensão Alimentícia e o Trabalho Invisível de quem cuida, os Alimentos para os ex-cônjuges e os Alimentos Compensatórios.

A pensão alimentícia é um dos temas mais sensíveis do Direito de Família, pois envolve não apenas questões financeiras, mas também vínculos afetivos, responsabilidades e desigualdades que se revelam após o fim de uma união. O Código Civil brasileiro, em seu artigo 1.694, estabelece que parentes, cônjuges ou companheiros podem pedir alimentos uns aos outros quando houver necessidade. Mas, além dessa previsão, a prática jurídica desenvolveu outras modalidades de alimentos, como os compensatórios e os destinados aos filhos menores, que merecem atenção especial.

Alimentos aos filhos menores e o “Cuidado Invisível: Filhos não vivem só de pão, vivem de tempo, atenção e presença, e isso também custa.

Quando se trata de filhos menores, a pensão alimentícia assume caráter prioritário e inquestionável. O valor estipulado deve cobrir despesas com alimentação, saúde, educação, lazer e vestuário. Mas há um aspecto muitas vezes invisível: o trabalho doméstico e de cuidado realizado por um dos genitores, geralmente a mãe.

Esse trabalho inclui acordar de madrugada para atender a criança, acompanhar consultas médicas, ajudar nas tarefas escolares, organizar a rotina e oferecer atenção constante. Trata-se de um esforço que

exige tempo, energia e dedicação, reduzindo a disponibilidade para atividades profissionais remuneradas. Em outras palavras, quem assume a maior parte do cuidado dos filhos enfrenta limitações concretas para se dedicar à carreira e gerar renda.

Por isso, os tribunais têm considerado que a pensão alimentícia deve refletir não apenas os gastos diretos com os filhos, mas também esse trabalho invisível. O genitor que não participa do cuidado cotidiano pode ser obrigado a pagar uma pensão de maior valor, compensando a sobrecarga enfrentada pelo outro.

O projeto de lei sobre o cuidado invisível:

Atualmente, tramita no Congresso Nacional um projeto de lei que pretende incluir expressamente o cuidado invisível no cálculo da pensão alimentícia. A proposta reconhece que o trabalho doméstico e de cuidado, embora não remunerado, tem impacto direto na vida profissional e financeira de quem o exerce. Se aprovado, representará um avanço importante no reconhecimento da carga emocional e prática envolvida na criação dos filhos.

Esse projeto dialoga com uma realidade vivida por milhares de famílias brasileiras: a desigualdade na divisão das tarefas domésticas e de cuidado. Ao trazer esse aspecto para o cálculo da pensão, o legislador busca dar visibilidade a um trabalho que, embora essencial, permanece muitas vezes invisível aos

olhos da sociedade. O trabalho materno, silencioso e não remunerado, sustenta famílias e precisa ser valorizado na lei.

Pensão entre ex-cônjuges (Art. 1.694 CC): é excepcional, depende de necessidade e possibilidade. Porém, na maioria dos divórcios é concedida judicialmente, tendo em vista a dependência de um cônjuge ao outro, sendo reflexo do sistema patriarcal enraizado na sociedade atual:

Nos casos de divórcio ou dissolução de união estável, a pensão alimentícia entre ex-cônjuges tem caráter excepcional. Ela só é concedida quando há comprovação de necessidade de uma das partes e possibilidade da outra em contribuir. O objetivo é garantir a subsistência digna de quem não consegue prover seu sustento, seja por idade avançada, doença ou dificuldade de inserção no mercado de trabalho. Trata-se de um mecanismo de solidariedade que busca evitar que o rompimento da vida conjugal resulte em vulnerabilidade extrema. Muitas mulheres deixam o mercado de trabalho após o casamento, e principalmente com a maternidade, dedicando anos da sua vida à família, tornando-se dependente financeiramente do homem. Quando há um divórcio, a mulher sai do relacionamento sem fonte de renda, sem reservas e sem saber por onde começar essa independência financeira.

Diante de casos, como esse, o código civil, prevê a possibilidade

de uma pensão, mesmo que tenha caráter provisório, mas que mantenha essa mulher até que a mesma comece a gerar renda e possa gerir sua própria subsistência.

Alimentos compensatórios corrigem desigualdades, que nascem durante o casamento, ficam escancarados após o divórcio e persistem pela vida. A necessidade do equilíbrio de padrões de vida.

Os alimentos compensatórios surgem em um contexto diferente. É uma modalidade que reconhece o valor do esforço conjunto durante a vida em comum e procura impedir que apenas um dos ex-parceiros usufrua dos frutos dessa trajetória.

Não se trata de suprir necessidades básicas, mas de corrigir o desequilíbrio financeiro e de padrão de vida entre os ex-cônjuges após a separação. Imagine uma situação em que, durante a vida em comum, um dos parceiros dedicou-se integralmente ao lar e à família, enquanto o outro construiu carreira sólida e acumulou patrimônio. Com o fim da união, o primeiro pode enfrentar uma queda brusca em seu padrão de vida, enquanto o segundo mantém vantagens econômicas significativas.

Nesses casos, os alimentos compensatórios funcionam como uma forma de justiça distributiva: buscam evitar que o rompimento da união produza desigualdades gritantes. Diferem da pensão alimentícia tradicional porque não estão ligados apenas à sobrevivência, mas à ma-

nutenção de um equilíbrio razoável entre os padrões de vida.

A jurisprudência brasileira tem admitido essa modalidade em situações específicas, especialmente quando há grande disparidade de rendimentos e patrimônio. Embora não esteja expressamente prevista no Código Civil, os tribunais têm reconhecido sua pertinência como forma de assegurar equidade e dignidade.

Por fim, a pensão alimentícia, em suas diferentes formas, reflete não apenas a letra da lei, mas também a realidade social e econômica das famílias. Os alimentos entre ex-cônjuges garantem sobrevivência digna em casos de necessidade; os alimentos compensatórios corrigem desequilíbrios de padrão de vida após a separação; e os alimentos destinados aos filhos menores asseguram não apenas o sustento material, mas também reconhecem o valor do trabalho invisível de cuidado.

Ao aprofundarmos nessas modalidades de alimentos, percebemos que a pensão alimentícia é mais do que uma obrigação financeira: é um elo entre direitos e responsabilidades, entre leis e laços. E, com o avanço legislativo que busca incluir o cuidado invisível no cálculo da pensão, abre-se caminho para uma sociedade mais justa, que reconhece e valoriza o trabalho silencioso que sustenta o bem-estar das crianças e o equilíbrio das famílias.



Por Dr. Victor L. P. Andrade

PhD pela UNESP, Victor L. P. Andrade é advogado, consultor empresarial e docente para cursos de graduação e pós-graduação em Direito. Com atuação predominante na área digital, tem especialidade nas áreas de tecnologia, incluindo direitos de personalidade, consumo, concorrência e propriedade intelectual. Joseense de nascimento e francano de coração, é sócio da CCS Advocacia Digital (@ccsadvdigital), da Agência de Inteligência Concorrencial (@aic.pi) e da agência-hub criativo SESH.COMM (@seshoficial).

WHATSAPP NÃO É SISTEMA DE GESTÃO

Existe uma cena cada vez mais comum em micro, pequenas e médias empresas brasileiras. O celular da dona para de funcionar e, de repente, instala-se o pânico. Cliente, fornecedor, prestador, combinado de entrega, aprovação de preço, mudança de pedido, tudo estava espalhado em conversas de WhatsApp. Quem olha de fora talvez ache exagero. Não é. Para muita empresa, perder o celular significa perder a memória da operação.

E aí aparece o problema real. Não estamos falando só de comunicação. Estamos falando de gestão, responsabilidade e risco. Mensagens são ótimas para agilizar contatos. Resolvem dúvidas rápidas, destravam assuntos, aproximam a equipe da clientela. O erro começa quando a empresa transforma conversa em sistema. A partir daí, o que parecia praticidade vira desorganização com aparência de rotina.

É assim que nascem muitos prejuízos silenciosos. Alguém manda um áudio e aprova algo sem clareza. Outro entende de outro jeito e produz errado. O comercial promete desconto sem alinhar com o financeiro. A operação recebe uma informação incompleta. O prazo muda, mas ninguém registra. Quando o problema estoura, começa a caça ao culpado.

Nessa hora, a empresa descobre que ninguém sabe ao certo quem de-

ciduiu, o que foi decidido, quando mudou e em que termos mudou. Esse é o retrato da gestão por conversa solta. Enquanto o negócio é pequeno, isso às vezes passa despercebido. A proximidade entre as pessoas dá a sensação de controle. Todo mundo se fala o tempo todo. Todo mundo acha que entendeu. Todo mundo acredita que depois resolve. Só que isso não é método. Isso é dependência de memória, boa vontade e improviso. E improviso, quando a empresa cresce, custa caro.

Mais clientes, mais áreas, mais gente decidindo, mais dinheiro circulando. Nesse cenário, informalidade deixa de ser traço cultural e vira fragilidade estrutural. O que antes parecia agilidade passa a produzir retrabalho, ruído interno, promessa sem cobertura e desgaste com o cliente.

É por isso que uma distinção precisa ser feita com clareza: comunicar não é formalizar. Trocar mensagem é comunicar. Formalizar é outra coisa. Formalizar é definir qual canal tem valor para aprovação, quem pode assumir compromisso, o que precisa de registro, onde o documento fica guardado e como a empresa prova o que foi combinado se houver contestação.

Sem isso, o negócio entra numa névoa gerencial. A decisão até existe, mas não tem corpo. O combinado até aconteceu, mas não tem lastro. A responsabilidade até estava ali, mas nin-

guém consegue mostrar onde começa e onde termina. Quando tudo dá certo, a fragilidade fica escondida. Quando algo dá errado, a casa inteira sente.

Pense numa clínica, num escritório, numa oficina ou numa empresa de serviços técnicos. O cliente pede uma alteração por mensagem. Alguém responde com pressa. Outro membro da equipe executa sem orçamento revisado. O financeiro cobra o valor antigo. O cliente se irrita porque entendeu outra coisa. O desgaste não nasce do serviço em si. Nasce da falta de trilha, de critério e de registro.

No comércio acontece igual. Um vendedor promete prazo diferente, outro concede condição especial sem lançamento correto, o estoque trava com uma informação, o caixa com outra e a entrega descobre tarde demais que a venda foi mal combinada.

O problema não é o aplicativo. O problema é usar conversa como se fosse governança.

Empresa séria até pode usar o WhatsApp, ele serve para muitas coisas e deve ser usado. O ponto não é demonizar a ferramenta. O ponto é entender que ferramenta de conversa não substitui sistema de gestão, procedimento interno, registro formal nem cadeia clara de responsabilidade.

Negócio saudável separa bem essas camadas. O aplicativo serve pa-

ra falar. O sistema serve para registrar. O e-mail serve para consolidar. O contrato serve para vincular. O processo interno serve para proteger a operação. Não é frescura, nem excesso de formalismo. É só a mais procedimental defesa de um negócio.

Quando a empresa estabelece que preço, prazo, escopo e obrigação só mudam por canal definido, ela não está burocratizando por esporte. Está preservando margem, reputação e previsibilidade. Está impedindo que uma promessa impensada vire custo institucional. Está protegendo a relação entre áreas. Está evitando que o jurídico tenha de dar dignidade retroativa ao caos.

Governança boa não atrapalha o cotidiano. Governança boa impede que o cotidiano destrua a empresa. No fundo, a pergunta é simples. O negócio quer crescer com estrutura ou continuar dependendo de lembranças espalhadas em telas de celular?

Porque uma hora a conta chega.

E quase nunca vem com o nome de “falta de governança”. Ela aparece como cliente insatisfeito, retrabalho, desconto mal lançado, prazo estourado, conflito interno, cobrança errada, entrega contestada ou desgaste entre sócios. Empresa que administra decisões importante por conversa solta cedo ou tarde troca agilidade por confusão.

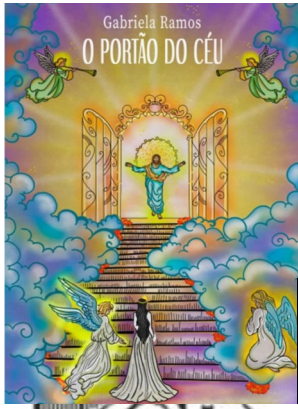

Por **Gabriela Ramos**

Gabriela Ramos é Professora formada na Unifran, Coach formada pelo IBC em Campinas e autora do livro **O portão do céu**.

TEREZA, EMPODERADA NA TERRA, HERDEIRA NO CÉU- TERCEIRA PARTE

— Não! Mãe, soltou sozinho.

Naquele momento, Tereza, que estava vivendo há dias de maneira inconsciente, passou a se lembrar de acontecimentos anteriores à picada do escorpião.

O seu pai a amava muito, e o amor dela por ele era recíproco, pois até uma bala que ganhava, guardava um pedaço para dar ao pai. Uma filha muito dedicada e obediente, seus pais nunca lhe disseram nenhuma palavra de desagrado, uma vez que nunca houve necessidade já que seu comportamento era de satisfação.

Tereza passou por muitas dificuldades juntamente com os seus pais, pobreza, fome, falta de recursos, sem acesso à oportunidade, mas era perceptível o fato, de que Deus sempre esteve presente na simplicidade, no amor que seus pais lhe proporcionaram, foi uma criança alegre, tendo todas as razões de ser feliz e viver, seguindo o propósito que lhe foi deliberado.

Em uma festa de parentes, aos treze anos, ainda não conhecia o macarrão, e ao perceber que tinha um sabor delicioso, comeu mais do que deveria, a fome era imensa, comeu tanto até não querer mais, e seu vestido, branco e com florzinha de todas as cores, ficou completamente sujo de molho vermelho.

Tereza desmaiou, e seu pai imediatamente prestou o socorro necessário, todos na casa ficaram preocupados. Ela simplesmente estava com a barriga inchada. Foram muitos dias até que a digestão terminasse por completo, mas independentemente da situação gerada foi um dia especial e prazeroso, pois havia comido algo que era uma novidade, uma comida diferente que jamais imaginaria comer, e isso a deixou satisfeita pela grande descoberta do sabor do macarrão.

A infância foi maravilhosa, feliz, cheia de amor e cuidado.

Brincava, sorria, e tinha liberdade de explorar a natureza que a privilegiava.

O pai ensinou desde pequena a leitura e a escrita, não foi necessário frequentar escola, já que tinha um professor intelectual em casa. Todos os dias os conhecimentos eram transmitidos à pequena Tereza. Sendo filha de um mediador, facilitou o direcionamento ao primeiro trabalho, e aos quatorze anos foi lecionar nas escolas de pequenos povoados, situados na região onde morava. O almoço era o que a escola oferecia aos professores: arroz, feijão tropeiro com carne seca, farofa, e o café com algumas bolachas.

Tia Cida, irmã de Dozinho, convidou-a para morar em sua casa, na cidade de Campo Grande, lá foi muito bem recebida e amada.

Na escola viveu momentos alegres, entretanto, alguns difíceis e tristes e sua maior dificuldade foi a saudade que sentia da casa de seu pai amado e do aconchego do lar. Sozinha, tímida, vivia aos prantos escondida, porém sempre se mostrava fluorescente, passando para todos a imagem de uma menina forte e equilibrada diante de suas emoções reprimidas e silenciosas.

Conexão

Poética



Por **Alex F. Gonçalves**

Alex F. Gonçalves é poeta lírico araraquarense, tem quatro livros escritos e um publicado, tem a 16ª cadeira da Academia Araraquarense de Letras, fez diversas publicações em livros e jornais, atuou também como letrista musical.

A Última Canção

O céu nas asas da canção,
Vento meu que encontrou o mar,
Soltei a voz dos poetas idos,
Última canção nesse lugar.

Senti chegar a imensidão,
Amores – pássaros que se vão,
Ouvi o eco reluzir longe,
Perfuma o azul a canção.

Ouvi o canto vestir mulheres,
Vozes nos horizontes meus,
Prendi o livro, abri amores,
Soltei cantares seus.

Subi com os versos leves,
Canção de bando em revoadas,
Soltei a última que leva,
Ilusões reais romantizadas.

Abri o céu com versos,
Cantiga vai para a imensidão,
Vesti as asas do futuro,
Soltei a última canção.

Cantei os versos eternos,
Poema das horas escondidas,
Fui com o fim que regressa,
Canção das partidas.



Por Gilson Del Lama

Gilson Del Lama é autor do livro "Construindo a Nova Era".
novaeragdl@gmail.com
<https://www.youtube.com/@construindoanovaera>



O PARADOXO SMITH X MARX

Adam Smith, em sua obra clássica *A Riqueza das Nações* (1776), apresenta uma visão que marcou profundamente a forma como compreendemos a economia moderna. Para ele, não é da generosidade do trabalhador que depende o nosso sustento e a satisfação geral de nossas necessidades habituais de consumo, mas do interesse que cada um tem em seu próprio negócio.

Em outras palavras, o impulso individual — muitas vezes associado ao egoísmo — seria o motor que, de forma quase invisível, promoveria o bem coletivo. Ao buscar seu próprio benefício, o indivíduo acabaria contribuindo para o funcionamento e o crescimento da sociedade como um todo.

Entretanto, essa visão não permaneceu incontestada. Karl Marx surge como um crítico contundente desse pensamento, argumentando que o chamado "egoísmo produtivo" não conduz necessariamente ao bem comum. Pelo contrário, segundo Marx, esse modelo tende a concentrar riqueza nas mãos de poucos e intensificar a exploração da força de trabalho. Em vez de harmonia, o que se observa é um sistema marcado por desigualdades, conflitos de classe e uma crescente distância entre aqueles que possuem os meios de produção e aqueles que dependem de sua força de trabalho para sobreviver.

Essa oposição entre Smith e Marx revela duas formas profundamente distintas de enxergar o papel do indivíduo na sociedade. De um lado, temos a crença de que o interesse pessoal pode, por mecanismos indiretos, gerar prosperidade coletiva. De outro, a percepção de que esse mesmo interesse, quando não equilibrado, pode gerar distorções graves e injustiças estruturais.

Durante séculos, a humanidade tem oscilado entre essas duas visões, ora exaltando o individualismo, ora denunciando seus excessos.

No entanto, um novo horizonte começa a se desenhar — uma possibilidade de síntese entre essas duas perspectivas. Em vez de enxergar o interesse individual e o coletivo como forças opostas, surge a compreensão de que eles podem, e talvez precisem, se integrar. Essa é uma das ideias centrais associadas à chamada Nova Era de Aquário: uma mudança de consciência na qual o indivíduo não deixa de existir, mas passa a se reconhecer como parte de um todo maior.

Nesse novo paradigma, o interesse próprio não desaparece, mas se transforma. Ele deixa de ser um impulso isolado e passa a considerar o impacto coletivo de suas ações. O sucesso individual passa a estar intrinsecamente ligado ao bem-estar do coletivo. Não se trata mais de competir a qualquer custo, mas de colaborar, cocriar e evoluir em conjunto. A prosperidade deixa de ser um jogo de soma zero e passa a ser uma construção compartilhada.

Essa transição exige uma mudança profunda de mentalidade. Requer que o ser humano amplie sua percepção, reconhecendo que suas escolhas reverberam no todo. Exige também o desenvolvimento de valores como empatia, responsabilidade e consciência coletiva. É um movimento que não nega o passado, mas aprende com ele — compreendendo tanto as contribuições de Smith quanto as críticas de Marx como etapas de um processo evolutivo maior.

A esperança que emerge dessa visão é poderosa. Ela aponta para um futuro em que não será mais necessário escolher entre o indivíduo e o coletivo, pois ambos estarão alinhados. Um futuro em que o crescimento pessoal caminhará lado a lado com o progresso social. Um futuro em que a economia não será apenas um sistema de trocas, mas uma expressão de consciência.

Assim, a Nova Era de Aquário não representa apenas uma mudança externa, mas uma revolução interna. É o despertar de uma nova forma de pensar, sentir e agir — onde o "eu" não desaparece, mas se expande até se reconhecer no "nós". E talvez seja justamente nessa fusão que resida a chave para um mundo mais justo, equilibrado e verdadeiramente humano.

UT FIX MUNDI



Por Jussara Vieira

Jussara Vieira é repórter, assessora de comunicação, escritora e cronista.

APLAUSOS

Há cerca de dois anos, Yara me procurou solicitando uma entrevista para o documentário que estava produzindo. Aceitei de imediato por dois motivos: Pelo tema e por ser dela o projeto e a produção. Ô menina bichareda. Quem a conhece sabe que ela não foge da raia. É fêmea com o dobro da força de muitos machos e é corajosa. Em defesa de seus valores Yara enfrenta o leão vestida de bife. É difícil dizer não para uma pessoa assim. E foi fácil dizer sim, sobretudo porque o objetivo do trabalho era evidenciar a trajetória da mulher negra na construção e consolidação da carreira profissional.

Ah! Eu gosto de falar de mim. Mas, percebi que a minha narrativa destoou da pauta. Ela insistia em fazer perguntas baseadas no sofrimento com discriminação racial e de gênero. Paara qüisso! Eu não aprendi a ser vítima e não tolero quem gosta de ser. Na infância tive duas amigas negras e perdi a paciência com ambas por causa disso. Estávamos no parquinho e a molecada nos chamou de vaca búfala. Elas foram embora chorando e eu os convidei para brincar de tourada. Descontei a minha raiva divertidamente dando cabeçada nos quatro pivetes que rapidamente pediram para brincar de outra coisa. Inventar brincadeira era comigo mesmo. Se fosse jogo tinha que apostar e quem perdia tinha que pagar. Passávamos a tarde inteira discutindo as regras do jogo, o valor do prêmio e a forma de pagamento. Normalmente, quando chegávamos ao consenso não dava mais tempo de jogar. Muitas vezes até o consenso ficava para o dia seguinte. Na verdade, essa era a brincadeira. O jogo em si era só pano de fundo em nossa diversão. Não tivesse eu encarado o bullying, ou melhor a intimidação dos garotos, a lembrança seria outra.

O que eu quero dizer é que não existe na pluralidade do pronome pessoal o caso reto de um ser humano sem a singular capacidade de lutar e de vencer. A vida é uma jornada de batalhas do princípio ao fim. Começa no instante que chagamos ao mundo. A batalha inicial de todos nós é sair do útero materno. Quem, em sã consciência, não gostaria de viver onde se sente absolutamente seguro e recebe tudo à tempo e hora gratuitamente? É principalmente por isso que todos nós, sem exceção, choramos ao nascer. Choramos a tristeza de ser expulso e, talvez por prever que dali em diante teremos que lutar até o fim da vida. E se viver é uma batalha, só por estar vivo somos vitoriosos. Dizer que é fraco, menos favorecido e sentir-se vítima é desonroso. Todos nós temos nossas próprias batalhas. E cada um de nós, sem exceção, pelo menos uma vez na vida, merece ser aplaudido de pé.

SÉRIE “MEMÓRIA FRANCANO”

SAMELLO: A MARCA QUE LEVOU O NOME DE FRANCA AO MUNDO



De uma pequena oficina aberta em 1926 ao auge como símbolo da indústria calçadista brasileira, a Samello ajudou a construir a identidade econômica, social e afetiva de Franca. Sua trajetória se confunde com a própria história da cidade e do setor que a transformou na Capital do Calçado.

Por décadas, o som ritmado das máquinas, o cheiro marcante do couro e o entra e sai de trabalhadores nas portas das fábricas fizeram parte da paisagem urbana de Franca. Em meio a esse cenário, um nome se destacou e atravessou gerações: Samello.

Mais do que uma empresa, a marca se tornou um símbolo da força industrial francana, projetando o município para o Brasil e para o exterior.

A história começou em 1926, quando o espanhol Miguel Sábio de Mello chegou a Franca e abriu uma modesta oficina de conserto de calçados. Era o início de um empreendimento que, com trabalho, visão e qualidade, se transformaria em uma das marcas mais tradicionais do país.

Naquele momento, Franca já demonstrava sua vocação para o couro e o calçado. O município, que desde o século XIX contava com artesãos e sapateiros, começava a desenhar o que se tornaria um dos maiores polos industriais do Brasil.

Da oficina ao império do calçado

O crescimento da Samello acompanhou a própria evolução industrial de Franca.

Em 1934, a pequena oficina foi mecanizada, elevando o padrão de acabamento e conforto dos produtos. O cuidado artesanal passou a caminhar ao lado da modernização, marca registrada da empresa ao longo de sua trajetória.

Nas décadas seguintes, a Samello ganhou notoriedade nacional ao lançar modelos que se tornaram ícones da moda masculina brasileira.



Na década de 1940, apresentou o mocassim, sinônimo de elegância e conforto. Nos anos 1970, os famosos drivers conquistaram o mercado. Já nos anos 1980, os deck shoes consolidaram a marca como referência de sofisticação.

Cada lançamento reforçava não apenas o prestígio da empresa, mas também o nome de Franca como centro de excelência na produção de calçados em couro.

O salto internacional

Um dos capítulos mais marcantes da história da Samello aconteceu em maio de 1970, quando a empresa realizou sua primeira grande remessa internacional: 17 mil pares enviados aos Estados Unidos.

O embarque entrou para a memória do setor como um marco da internacionalização do polo calçadista francano.

A partir daí, os sapatos produzidos em Franca passaram a alcançar vitrines e consumidores em mais de 40 países, levando o nome da cidade a mercados exigentes e consolidando a reputação do calçado masculino francano.

No auge, a empresa chegou a produzir cerca de 12 mil pares por dia e manter 3,5 mil empregos diretos, tornando-se uma das maiores geradoras de renda do município.

A Samello e a memória da cidade

Para milhares de famílias francanas, a Samello não foi apenas um local de trabalho.

Foi o primeiro emprego, a profissão aprendida com orgulho, a segurança financeira do lar e o símbolo de uma época em que a indústria calçadista ditava o ritmo da cidade.

Pais, mães, filhos e avós passaram pelos corredores da fábrica. Muitos construíram suas vidas a partir do trabalho no setor.

A empresa se transformou em parte da memória afetiva de Franca.

O nome Samello passou a representar qualidade, tradição e pertencimento.



O fim de uma era e o legado

Com as transformações do mercado, a concorrência internacional e as dificuldades econômicas, a empresa enfrentou uma forte crise nos anos 2000.

O fechamento das operações em larga escala marcou o fim de um dos maiores símbolos industriais da cidade.

Ainda assim, o legado permanece vivo.

A Samello continua sendo lembrada como um dos maiores orgulhos da história econômica de Franca, uma marca que ajudou a moldar a cidade e a projetar sua identidade para o mundo.

Ao revisitar essa trajetória, a série Memória Francana resgata não apenas a história de uma empresa, mas a memória de uma cidade que cresceu ao som das máquinas e ao talento de seu povo.

BOX | VOCÊ SABIA?

A primeira grande exportação da Samello, em 1970, com 17 mil pares para os Estados Unidos, é considerada um marco histórico da indústria calçadista de Franca.



receita da semana

A receita da semana é: **OMELETE ESPECIAL**

Sabor, praticidade e nutrição para qualquer hora do dia

A omelete é uma das receitas mais versáteis e rápidas da culinária, ideal para o café da manhã, almoço leve ou jantar. Nesta versão especial, o prato ganha um toque mais sofisticado com queijo, tomate e ervas frescas, resultando em uma refeição saborosa e nutritiva.

INGREDIENTES

- 3 ovos
- 2 colheres de sopa de leite
- 1 tomate pequeno picado em cubos
- 2 fatias de queijo muçarela picadas
- 1 colher de sopa de cheiro-verde picado
- Sal a gosto
- Pimenta-do-reino a gosto
- 1 colher de chá de manteiga ou azeite

MODO DE PREPARO

- Em uma tigela, bata bem os ovos com o leite até obter uma mistura homogênea. Tempere com sal e pimenta-do-reino.
- Acrescente o tomate picado, o queijo e o cheiro-verde, misturando delicadamente.
- Aqueça uma frigideira antiaderente em fogo médio e adicione a manteiga ou o azeite. Despeje a mistura e deixe cozinhar por cerca de 2 a 3 minutos.
- Quando a parte de baixo estiver dourada e firme, dobre a omelete ao meio e deixe mais 1 minuto para que o queijo derreta completamente.
- Sirva ainda quente.
- Para deixar a receita ainda mais especial, é possível acrescentar presunto picado, cebola refogada, milho verde ou até espinafre.
- Uma opção simples, econômica e cheia de sabor para o dia a dia.



Horóscopo da semana

De 19/04 à 25/04

Mudanças da Lua em abril de 2026

Lua Cheia:	01 de abril — às 23h12
Quarto Minguante:	10 de abril — às 18h21
Lua Nova:	17 de abril — às 16h45
Quarto Crescente:	23 de abril — às 23h36

ÁRIES

A semana começa com energia intensa e favorece iniciativas no campo profissional. Projetos que estavam parados podem ganhar novo impulso, especialmente se dependerem da sua liderança e capacidade de decisão. Apenas evite atitudes precipitadas em reuniões ou negociações.

Na vida pessoal, o momento pede mais escuta e menos impulsividade. No amor, conversas sinceras ajudam a fortalecer vínculos e evitar ruídos emocionais. Cuide também do descanso, pois o ritmo pode ser mais acelerado.

TOURO

Os próximos dias trazem estabilidade e foco em assuntos financeiros. É uma boa fase para organizar contas, planejar investimentos e colocar em prática ideias que tragam mais segurança ao futuro. O trabalho tende a seguir em ritmo produtivo e constante.

No campo afetivo, a semana favorece momentos de tranquilidade e proximidade com quem você ama. Para os solteiros, alguém do círculo social pode despertar interesse. A saúde pede atenção à alimentação e à rotina.

GÊMEOS

A comunicação será o ponto forte da semana. Reuniões, conversas importantes e contatos profissionais tendem a render bons frutos. É um excelente período para entrevistas, negociações e resolução de conflitos pendentes.

No amor, o diálogo será a chave para fortalecer a relação. Para quem está solteiro, novas conexões podem surgir por meio de redes sociais ou encontros inesperados. Aproveite a leveza do momento.

CÂNCER

A semana pede mais atenção ao lado emocional. Você poderá sentir necessidade de se recolher um pouco e refletir sobre questões pessoais. No trabalho, será importante manter o foco, mesmo diante de pressões externas.

Na vida afetiva, o período favorece reconciliações e momentos de carinho. É uma boa fase para fortalecer laços familiares e ouvir a própria intuição. Cuide da saúde emocional e respeite seus limites.

LEÃO

Reconhecimento e destaque marcam os próximos dias. Sua presença estará forte no ambiente profissional, e isso pode abrir portas para novas oportunidades. Use sua criatividade e autoconfiança a seu favor.

No amor, o magnetismo pessoal estará em alta. A semana promete boas surpresas, aproximações e momentos intensos para quem está em relacionamento. Aproveite, mas evite atitudes dominadoras.

VIRGEM

Organização e planejamento serão essenciais nesta semana. Questões ligadas ao trabalho, finanças e rotina doméstica ganham prioridade, e sua capacidade analítica será fundamental para resolver pendências.

No campo afetivo, a dica é ser menos racional e mais aberto às emoções. Às vezes, o excesso de cobrança pode desgastar relações. Reserve tempo para lazer e autocuidado.

LIBRA

Semana positiva para acordos, parcerias e decisões compartilhadas. No trabalho, sua diplomacia será um diferencial para resolver conflitos e aproximar pessoas. O momento favorece crescimento em equipe.

Na vida amorosa, a harmonia tende a prevalecer. Conversas importantes podem trazer clareza para o futuro da relação. Para solteiros, um reencontro pode mexer com o coração.

ESCORPIÃO

A semana traz intensidade e transformação. Situações no ambiente profissional podem exigir postura firme e estratégica. Mantenha a calma para não agir movido apenas pela emoção.

No amor, os sentimentos estarão profundos e intensos. A sinceridade será essencial para evitar desgastes. Também é um bom momento para refletir sobre o que realmente deseja para sua vida afetiva.

SAGITÁRIO

Os próximos dias favorecem movimento, novidades e expansão. Pode surgir oportunidade de viagem, estudo ou novo projeto profissional. A energia é positiva para sair da rotina e buscar crescimento.

No amor, a leveza será importante. Evite cobranças excessivas e permita que as relações fluam naturalmente. A semana favorece novas conexões e reencontros especiais.

CAPRICÓRNIO

Semana de produtividade e foco total nos objetivos. Questões ligadas à carreira, reconhecimento e estabilidade financeira ganham destaque. Seu esforço tende a ser valorizado por superiores.

Na vida pessoal, tente equilibrar o lado profissional com momentos de afeto e descanso. O amor pede mais presença emocional. Pequenos gestos podem fazer grande diferença.

AQUÁRIO

A criatividade estará em alta, favorecendo ideias inovadoras e soluções fora do comum. No trabalho, é uma excelente semana para apresentar projetos e propor mudanças.

No campo amoroso, o momento é favorável para relações leves e sinceras. Conversas francas ajudam a fortalecer vínculos. Para solteiros, há chance de conhecer alguém com grande afinidade intelectual.

PEIXES

A intuição será sua grande aliada nesta semana. Assuntos pessoais e profissionais podem exigir decisões importantes, e confiar no seu instinto pode fazer toda a diferença.

Na vida afetiva, o período favorece romantismo e conexão emocional. Aproveite para fortalecer laços e cuidar também do seu equilíbrio interior. Momentos de espiritualidade e reflexão serão positivos.

JORNAL RS CONNECT:

O JORNAL QUE TODO
MUNDO LÊ.

TODOS MESMO!

O Jornal RS Connect e o Visionpress nasceram com a missão de levar informação de qualidade a todos os leitores.

Nossos canais são desenvolvidos com foco total em acessibilidade. Talvez não sejamos os mais sofisticados visualmente, mas somos feitos para todos os públicos — *sem exceção.*

Acesse nosso portal e tenha o jornal na palma da sua mão.

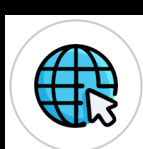



VAGA DE COZINHEIRA - ÁREA CENTRAL

INFORMAÇÕES DA VAGA:

SALÁRIO: R\$ 2791 + BENEFÍCIOS
ESCALA: SEGUNDA A SEXTA-FEIRA (HORÁRIO COMERCIAL)
PREPARAR REFEIÇÕES DIÁRIAS (ALMOÇO, LANCHÊS E BOLOS)
COZINHAR PARA GRUPO DE PESSOAS CONFORME CARDÁPIO
CONTROLAR E ARMAZENAR ALIMENTOS CORRETAMENTE
AUXILIAR NO CONTROLE DE ESTOQUE DE INGREDIENTES
 INTERESSADOS, ENVIE SEU CURRÍCULO COM O TÍTULO DA VAGA PARA:
 E-MAIL: CURRICULO@FEJI.ORG.BR
 WHATSAPP: (16) 99399-9300,

AUXILIAR DE LIMPEZA - JARDIM PLANALTO

INFORMAÇÕES DA VAGA:

SALÁRIO: R\$ 2.168,35 + VA + VT + COMIDA NO LOCAL E ENTRE OUTROS
 INTERESSADOS, ENVIE SEU CURRÍCULO COM O TÍTULO DA VAGA PARA:
 E-MAIL: CURRICULO@FEJI.ORG.BR
 WHATSAPP: (16) 99399-9300

CUIDADOR(A) DE IDOSOS - JARDIM PLANALTO

INFORMAÇÕES DA VAGA:

SALÁRIO: R\$ 2.168,35 + BENEFÍCIOS
ESCALA: 6X1 DAS 6H30 ÀS 14H50
 REQUISITO: NÃO É NECESSÁRIO EXPERIÊNCIA — OFERECEMOS TREINAMENTO!
 INTERESSADOS, ENVIE SEU CURRÍCULO COM O TÍTULO DA VAGA PARA:
 E-MAIL: CURRICULO@FEJI.ORG.BR
 WHATSAPP: (16) 99399-9300

FONOAUDIÓLOGO(A) - LAR DE IDOSOS | JARDIM PLANALTO

REQUISITOS:

FORMAÇÃO EM FONOAUDIOLOGIA
EXPERIÊNCIA COM PACIENTES GERIÁTRICOS
CONHECIMENTO EM REABILITAÇÃO COGNITIVA E COMUNICAÇÃO
CONHECIMENTO EM AVALIAÇÃO E REABILITAÇÃO DA DEGLUTIÇÃO (DISFAGIA)
CONHECIMENTO EM ALTERAÇÕES DE FALA E COMUNICAÇÃO EM IDOSOS
 INTERESSADOS, ENVIE SEU CURRÍCULO COM O TÍTULO DA VAGA PARA:
 E-MAIL: CURRICULO@FEJI.ORG.BR
 WHATSAPP: (16) 99399-9300

ESTAMOS CONTRATANDO **AUXILIAR DE ACABAMENTO** PRA FABRICA DE CALÇADOS FEMININOS, COM OU SEM EXPERIÊNCIA, COM VONTADE DE APRENDER E DISPONIBILIDADE PRA INÍCIO IMEDIATO, INTERESSADOS (AS) ENCAMINHAR CURRÍCULO PARA 16 99318-5309 A/C VIVIANE

ESTAMOS CONTRATANDO **CORINGA** PRA FABRICA DE CALÇADOS FEMININO E MASCULINO, COM EXPERIÊNCIA COMPROVADA, INÍCIO IMEDIATO, INTERESSADOS (AS) ENCAMINHAR CURRÍCULO PARA 16 99318-5309 A/C VIVIANE

ANALISTA DE DEPARTAMENTO PESSOAL — ESCRITÓRIO CONTÁBIL

ATENDENTE (WHATSAPP) — FARMÁCIA AUXILIAR DE LEGALIZAÇÃO — ESCRITÓRIO CONTÁBIL
BALCONISTA — FARMÁCIA CAIXA — LOJA DE PRODUTOS NATURAIS CONSULTORA DE RELACIONAMENTO EXTERNO — FARMÁCIA ESTOQUISTA / PRODUÇÃO — LOJA DE PRODUTOS NATURAIS OPERADOR(A) DE CAIXA — FARMÁCIA PROFISSIONAL PARA APLICAÇÃO DE VACINAS — FARMÁCIA VENDEDOR(A) — COMPONENTES E ACESSÓRIOS
INTERESSADOS, ENCAMINHAR CURRÍCULO PARA WHATSAPP: (16) 99465-3317 OU ENVIE POR E-MAIL ATRAVÉS DO NOSSO SITE: [HTTPS://RECONNECTCONSULTORIA.COM.BR/VAGAS/]

ESTOQUISTA / PRODUÇÃO — COM EXPERIÊNCIA | PARQUE CASTELO — FRANCA/SP | CLT 44H

BUSCAMOS PROFISSIONAIS COM VIVÊNCIA EM ESTOQUE, REPOSIÇÃO OU PRODUÇÃO DE ALIMENTOS.
ATIVIDADES: REPOSIÇÃO DE MERCADORIAS, ORGANIZAÇÃO E CONTROLE DE ESTOQUE, PRODUÇÃO DE PRODUTOS (EX.: PASTA DE AMENDOIM), VERIFICAÇÃO DE VALIDADE E APOIO NO ATENDIMENTO.
CNH É DIFERENCIAL.

ENVIE CURRÍCULO NO WHATSAPP: 16 99465-3317
 OU ENVIE POR E-MAIL ATRAVÉS DO NOSSO SITE: [HTTPS://RECONNECTCONSULTORIA.COM.BR/VAGA/S66]

COM O CARGO: "ESTOQUISTA — EXPERIÊNCIA"
 A SELEÇÃO PRIORIZARÁ CANDIDATOS COM EXPERIÊNCIA COMPATÍVEL COM A FUNÇÃO.

ANALISTA DE DEPARTAMENTO PESSOAL — PLENO | ESCRITÓRIO CONTÁBIL | FRANCA/SP | CLT

BUSCAMOS PROFISSIONAL COM EXPERIÊNCIA EM ESCRITÓRIO CONTÁBIL E DOMÍNIO DAS ROTINAS DE DEPARTAMENTO PESSOAL.
ATIVIDADES: ADMISSÕES, FÉRIAS, RESCISÕES, FOLHA DE PAGAMENTO, 13º SALÁRIO, ESOCIAL, REINF E DCTFWEB, COM ATUAÇÃO INTEGRADA AOS SETORES

CONTÁBIL E FISCAL.

JORNADA: SEG-SEX, DAS 07:15 ÀS 11:00 E 12:00 ÀS 17:00
 SALÁRIO: A PARTIR DE R\$ 2.800,00 + BENEFÍCIOS
 ENVIE CURRÍCULO NO WHATSAPP: 16 99465-3317
 OU ENVIE POR E-MAIL ATRAVÉS DO NOSSO SITE: [HTTPS://RECONNECTCONSULTORIA.COM.BR/VAGA/6]
 COM O CARGO: "ANALISTA DE DEPARTAMENTO PESSOAL — PLENO"
 A SELEÇÃO PRIORIZARÁ CANDIDATOS COM EXPERIÊNCIA EM ESCRITÓRIO CONTÁBIL.

VENDEDOR(A) — COMPONENTES E ACESSÓRIOS | SEGMENTO COMERCIAL | CLT

BUSCAMOS PROFISSIONAL PARA ATUAR NA ÁREA DE VENDAS, COM FOCO EM ATENDIMENTO AO CLIENTE E APOIO NAS ROTINAS DA LOJA.
ATIVIDADES: ATENDIMENTO PRESENCIAL AO CLIENTE, AUXÍLIO NA ESCOLHA DE COMPONENTES E ACESSÓRIOS, ORGANIZAÇÃO E REPOSIÇÃO DE MERCADORIAS E APOIO NO FECHAMENTO DE VENDAS.
 ÁREA: COMERCIAL / VENDAS
 JORNADA: HORÁRIO COMERCIAL, DE SEGUNDA A SEXTA-FEIRA (44 HORAS SEMANAIS)
 ENVIE CURRÍCULO NO WHATSAPP: 16 99465-3317
 OU ENVIE POR E-MAIL ATRAVÉS DO NOSSO SITE: [HTTPS://RECONNECTCONSULTORIA.COM.BR/VAGA/7]
 COM O CARGO: "VENDEDOR(A) — COMPONENTES E ACESSÓRIOS"

PROFISSIONAL PARA APLICAÇÃO DE VACINAS — FARMÁCIA | SEGMENTO SAÚDE | CLT

BUSCAMOS PROFISSIONAL PARA REALIZAR APLICAÇÃO DE VACINAS COM SEGURANÇA TÉCNICA, SEGUINDO PROTOCOLOS SANITÁRIOS E GARANTINDO QUALIDADE NO ATENDIMENTO.
ATIVIDADES: APLICAÇÃO DE VACINAS, CONFERÊNCIA E REGISTRO DAS APLICAÇÕES, CONTROLE DE ESTOQUE DE VACINAS E INSUMOS, ORIENTAÇÃO AOS CLIENTES E CUMPRIMENTO DAS NORMAS SANITÁRIAS.
 JORNADA: SEGUNDA A SEXTA 08H ÀS 20H; SÁBADO: 09H ÀS 17H
 ENVIE CURRÍCULO NO WHATSAPP: 16 99465-3317
 OU ENVIE POR E-MAIL ATRAVÉS DO NOSSO SITE: [HTTPS://RECONNECTCONSULTORIA.COM.BR/VAGA/13]
 COM O CARGO: "PROFISSIONAL PARA APLICAÇÃO DE VACINAS"

OPERADOR(A) DE CAIXA — FARMÁCIA | SEGMENTO SAÚDE | CLT

BUSCAMOS PROFISSIONAL PARA GARANTIR ATENDIMENTO ÁGIL E ORGANIZADO NO CAIXA, ASSEGURANDO PRECISÃO NAS OPERAÇÕES E BOA EXPERIÊNCIA AO CLIENTE.
ATIVIDADES: ATENDIMENTO NO CAIXA, RECEBIMENTO DE VALORES (DINHEIRO, CARTÃO E PIX), ABERTURA E FECHAMENTO DE CAIXA, CONFERÊNCIA DE PEDIDOS E ORGANIZAÇÃO DO AMBIENTE DE TRABALHO.
 JORNADA: SEGUNDA A SEXTA 08H ÀS 20H; SÁBADO: 09H ÀS 17H
 ENVIE CURRÍCULO NO WHATSAPP: 16 99465-3317
 OU ENVIE POR E-MAIL ATRAVÉS DO NOSSO SITE: [HTTPS://RECONNECTCONSULTORIA.COM.BR/VAGA/9]
 COM O CARGO: "OPERADOR(A) DE CAIXA"

BALCONISTA — FARMÁCIA | SEGMENTO SAÚDE | CLT
BUSCAMOS PROFISSIONAL PARA REALIZAR ATENDIMENTO TÉCNICO NO BALCÃO, GARANTINDO ORIENTAÇÃO ADEQUADA AOS CLIENTES E CUMPRIMENTO DAS NORMAS SANITÁRIAS.
ATIVIDADES: ATENDIMENTO AO CLIENTE, DISPENSAÇÃO DE MEDICAMENTOS, APLICAÇÃO DE INJETÁVEIS, INTERPRETAÇÃO DE RECEITAS MÉDICAS E ODONTOLÓGICAS, ORGANIZAÇÃO E CONTROLE DE ESTOQUE E APOIO ÀS ROTINAS INTERNAS DA FARMÁCIA.
 JORNADA: SEGUNDA A SEXTA 08H ÀS 20H; SÁBADO: 09H ÀS 17H
 ENVIE CURRÍCULO NO WHATSAPP: 16 99465-3317
 OU ENVIE POR E-MAIL ATRAVÉS DO NOSSO SITE: [HTTPS://RECONNECTCONSULTORIA.COM.BR/VAGA/11]
 COM O CARGO: "BALCONISTA — FARMÁCIA"

CONSULTORA DE RELACIONAMENTO EXTERNO | SEGMENTO SAÚDE | CLT

BUSCAMOS PROFISSIONAL PARA FORTALECER O RELACIONAMENTO EXTERNO DA FARMÁCIA E APOIAR AÇÕES COMERCIAIS.
ATIVIDADES: VISITAS EXTERNAS, RELACIONAMENTO COM CLIENTES E PRESCRITORES, ATUALIZAÇÃO DE CADASTROS, COLETA DE INFORMAÇÕES E REGISTRO DE RELATÓRIOS.
 JORNADA: SEGUNDA A SEXTA 08H ÀS 20H; SÁBADO: 09H ÀS 17H
 ENVIE CURRÍCULO NO WHATSAPP: 16 99465-3317
 OU ENVIE POR E-MAIL ATRAVÉS DO NOSSO SITE: [HTTPS://RECONNECTCONSULTORIA.COM.BR/VAGA/12]
 COM O CARGO: "CONSULTORA DE RELACIONAMENTO EXTERNO"

ATENDENTE DE FARMÁCIA (WHATSAPP) | SEGMENTO SAÚDE | CLT

BUSCAMOS PROFISSIONAL PARA REALIZAR ATENDIMENTO DIGITAL, GARANTINDO AGILIDADE, CLAREZA NAS INFORMAÇÕES E BOM RELACIONAMENTO COM O CLIENTE.
ATIVIDADES: ATENDIMENTO VIA WHATSAPP, ESCLARECIMENTO DE DÚVIDAS, ENVIO DE ORÇAMENTOS, ACOMPANHAMENTO DE PEDIDOS E REGISTRO DE ATENDIMENTOS.
 JORNADA: SEGUNDA A SEXTA 10H ÀS 20H; SÁBADO: 09H ÀS 17H
 ENVIE CURRÍCULO NO WHATSAPP: 16 99465-3317
 OU ENVIE POR E-MAIL ATRAVÉS DO NOSSO SITE: [HTTPS://RECONNECTCONSULTORIA.COM.BR/VAGA/10]
 COM O CARGO: "ATENDENTE DE FARMÁCIA (WHATSAPP)"

ESTAMOS CONTRATANDO **CORTADOR DE VAQUETA E FORRO** CORTAR MANUAL SERA UM DIFERENCIAL. INÍCIO IMEDIATO. INTERESSADOS (AS) ENCAMINHAR CURRÍCULO PARA 16 99318-5309 SOB O ASSUNTO CORTADOR MANUAL A/C VIVIANE.

Vagas divulgadas no grupo do Whatsapp [Escolas Incubadoras VAGAS](https://chat.whatsapp.com/IIJzv5YP0KI2AknXEb6Y7S?mode=ems_wa_f)

https://chat.whatsapp.com/IIJzv5YP0KI2AknXEb6Y7S?mode=ems_wa_f

CLASSI CONNECT

ANUNCIE COM A GENTE:

WHATSAPP: (16) 98815-2839
OU (16) 98148-1618

O SEU CLASSIFICADO, NA SUA MÃO

Vendo um colchão de casal Castor Silver Star + a cama box .
Valor 450,00 reais.
Tratar com Célio, após as 18:00 horas.
(16) 99282-0122

