

FRANCA REGISTRA

19 MORTES NO TRÂNSITO EM TRÊS MESES E ACENDE ALERTA



Franca enfrenta uma grave crise no trânsito: em apenas três meses de 2026, 19 vidas foram perdidas em acidentes, colocando o município no topo do índice de mortalidade viária no estado. Por trás dos números estão histórias interrompidas de forma brutal — jovens, idosos, trabalhadores e estudantes que tiveram seus caminhos tragicamente encerrados, deixando famílias devastadas e uma cidade em luto.

Casos que chocaram a população, como o da estudante Anna Elisa Borges e da adolescente Monique Silvestre Ramos, evidenciam a dimensão da tragédia, que também vitimou pedestres, motociclistas e motoristas em diferentes regiões. O cenário revela um problema que atinge a todos e escancara a urgência de mudanças: imprudência, excesso de velocidade e desatenção continuam ceifando vidas, tornando indispensável uma mobilização coletiva por mais responsabilidade e segurança no trânsito.

Pg. 07

GOVERNO AUTORIZA REAJUSTE DE ATÉ 3,81% NOS MEDICAMENTOS



Pg. 05

LULA CONFIRMA ALCKMIN COMO VICE E SE DESPEDE DE MINISTROS QUE DISPUTARÃO ELEIÇÕES



Pg. 09

CESTA DE PRODUTOS DE PÁSCOA FICA

↓5,73% MAIS BARATA NESTE ANO



Pg. 10

ECONOMIA COM RENOVAÇÃO AUTOMÁTICA DA CNH



JÁ SUPERA
R\$1 BILHÃO

Pg. 09

NASA RETOMA VOOS TRIPULADOS À LUA APÓS 53 ANOS COM LANÇAMENTO DA ARTEMIS 2



A CAMINHO DA LUA DEPOIS DE MAIS DE MEIO SÉCULO!

A NASA iniciou uma nova era da exploração espacial ao lançar com sucesso a missão Artemis 2, o primeiro voo tripulado rumo à Lua no século 21, encerrando um intervalo de 53 anos desde a histórica Apollo 17. A decolagem ocorreu a partir do Kennedy Space Center, impulsionando a cápsula Orion "Integrity" com o foguete SLS. Apesar de uma breve falha de comunicação, rapidamente solucionada, a missão segue conforme o planejado, com uma série de manobras orbitais e testes fundamentais para futuras operações lunares.

Com uma tripulação histórica — incluindo o primeiro astronauta negro, a primeira mulher e o primeiro canadense em uma missão lunar —, a Artemis 2 marca não apenas um avanço tecnológico, mas também simbólico. A missão testará sistemas essenciais para a permanência humana no espaço e culminará na injeção translunar, etapa decisiva rumo à Lua. O programa Artemis prevê novos voos anuais e tem como objetivo um pouso tripulado até 2028, enquanto a China também acelera seus planos, intensificando a nova corrida espacial global.

Pg. 12

Participe!

Mande suas dúvidas e sugestões para nossos canais de comunicação:
Whatsapp (16) 98148-1618
(16) 98815-2836
Email: danielamedeirosgrupos@gmail.com

E MUITO MAIS...

CULINÁRIA,
DIREITO,
CURIOSIDADES,
LITERATURA,
EMPREGOS



Guilherme Kalel é Jornalista e Escritor.
Editor Responsável do VisionPress e do Jornal RS Connect
MTB: 89344 / SP
contato: guilherme@orconpress.com.br

Expediente

Diretor Executivo
Ricardo Salomão

Diretora Editorial
Danielah Medeiros

Diagramadora
Danielah Medeiros

Jornalista Responsável
Guilherme Kalel (Guilherme Rodrigues de Azevedo)
MTB: 89344/SP

Colunistas
Alex F. Gonçalves
Ana Marcia Mateus
Dom Paulo Roberto
Drª Roberta Pedro
Dr. Victor L. P. Andrade
Francisco Leal Freitas
Gabriela Ramos
Gilson Del Lama
Guilherme Kalel
Lucas Verzola
Luiz Antonio de Castro

R. Estevão Marcolino, 563 -
Vila Santos
Dumont, Franca - SP

Comercial

16 3723-0809

16 98148- 1618 (WhatsApp)
16 98815-2836 (WhatsApp e Telegram)

canal3.playlist.com
gruporsbrasil.com.br

E-mail: DanielaMedeirosGru-poRS@gmail.com

“O Jornal RS Connect reafirma que não se responsabiliza, em nenhuma hipótese, pelas opiniões, interpretações ou posicionamentos expressos por seus colunistas, que refletem exclusivamente o ponto de vista de seus autores.”

QUANDO O LUCRO NÃO PODE SUPERAR A SAÚDE



A recente decisão da Hapvida de suspender o tratamento de crianças autistas na cidade de Franca, no interior de São Paulo, acende um alerta vermelho sobre a responsabilidade social das grandes empresas. Para as famílias que convivem com o Transtorno do Espectro Autista (TEA), as terapias não são um luxo ou um opcional, elas são a única ponte para que essas crianças desenvolvam autonomia, fala e habilidades sociais. Interromper esse processo é, na prática, retirar o chão de quem mais precisa de estabilidade.

É fundamental entender que o tratamento para o autismo exige continuidade. Cada sessão de fonoaudiologia, terapia ocupacional ou psicologia é um degrau conquistado com muito esforço. Quando uma operadora corta esse atendimento de forma abrupta, ela não está

apenas cancelando um contrato, ela está provocando um retrocesso no desenvolvimento dessas crianças que, muitas vezes, leva meses ou anos para ser recuperado.

Essa estratégia da Hapvida, infelizmente, não é uma novidade. O mesmo movimento de descredenciamento de clínicas e suspensão de terapias já foi visto em diversas outras regiões do Brasil, como no Amazonas e no Maranhão. O padrão é quase sempre o mesmo: a empresa suspende o serviço e as famílias são obrigadas a recorrer ao Poder Judiciário. A boa notícia é que a justiça brasileira tem sido firme, revertendo essas decisões e garantindo que o direito à saúde e à dignidade humana prevaleça sobre os interesses financeiros das operadoras.

O fato de a Hapvida ser a maior operadora de saúde do Brasil torna a situação ainda mais grave. Com milhões de beneficiários e um faturamento bilionário, espera-se que uma empresa desse porte lidere pelo exemplo e pela qualidade no atendimento. No entanto, ao adotar medidas que prejudicam um público tão vulnerável, a prestadora sofre um desgaste imenso em sua imagem. O mercado e os consumidores hoje buscam marcas que tenham empatia e ética, e negar socorro a crianças autistas vai no caminho oposto de qualquer política de responsabilidade corporativa.

A saúde não pode ser vista apenas como uma planilha de custos onde se corta o que parece "caro". O tratamento assistivo é um direito garantido por lei e uma necessidade vital. Espera-se que, assim como em outros locais, a justiça em Franca restabeleça rapidamente o atendimento e que a Hapvida compreenda que sua grandeza deve ser medida pelo cuidado com seus pacientes, e não apenas pelo número de clientes em sua base.

Anuncie com a gente

RS CONNECT

SUA MARCA PRONTA PRO MERCADO

Anuncie o seu negócio com o
JORNAL RS CONNECT!

Entre em contato conosco através dos
nossos **WhatsApps (16)98148-1618/(16)
98815-2836** ou pelo
Telegram (16) 98815-2836.



COM A PALAVRA
Dom Paulo Roberto
BISPO DA DIOCESE DE FRANCA



"DEUS O RESSUSCITOU NO TERCEIRO DIA"

(AT 10,40)

Celebramos a Páscoa do Senhor, sua passagem deste mundo ao Pai, sua paixão, morte e ressurreição. Jesus morreu pelos nossos pecados e ressuscitou para nossa justificação. A sua ressurreição é a força e a esperança da Igreja e dos cristãos. Ela conduz à fé e à caridade.

Celebramos a Páscoa de Jesus e a nossa páscoa: a expressão litúrgica estende-se ao plano pessoal, existencial e moral. Com Jesus Cristo, fazemos a passagem dos vícios às virtudes, da culpa à graça. Se Ele foi "entregue por causa de nossas transgressões e ressuscitado para nossa justificação" (Rm 4,25), também nós devemos morrer para os pecados e ressurgir para uma vida nova.

A Páscoa nos conduz à santidade, "é o dia que o Senhor fez para nós" (Sl 118,24). O mesmo Espírito que deu a vida ao corpo ressuscitado de Jesus, dá a vida à Igreja e aos seus filhos e filhas. Ele nos faz experimentar a força da ressurreição em nosso coração, em nossos sentimentos, afetos, Inteligência, vontade e atitudes. Intercede por nós e nos leva a viver sob o poder de Deus. Enche-nos de vida e nos conduz nos caminhos do Senhor.

Ser cristão é viver à luz da Páscoa. Passamos de uma vida segundo a carne, a uma vida segundo o Espírito.

Podemos caminhar consolados, pois quem está em Cristo, vive o regime da graça. Quem está em Cristo é portador da alegria pascal, da paz, do perdão e da esperança.

Há uma luz que ilumina as trevas: a nossa fé em Jesus Cristo ressuscitado, nossa Páscoa.

"Rainha dos céus, alegrai-vos, aleluia, pois o Senhor que merecestes trazer em vosso seio, aleluia, ressuscitou como disse, aleluia; rogai a Deus por nós, aleluia".

Feliz e santa Páscoa.

Dom Paulo Roberto Beloto.



(16) 99232-8841
3701-0606

JOY CLASSIC



A PARTIR DE

R\$ 7.990,00

10x SEM JUROS



Av. Brasil, 690

Especificações

- Potência de 600 W
- Bateria de lítio 60v 20ah
- Autonomia de até 55 km
- Velocidade máxima de 32 km/h
- Carregador Bivolt
- Velocidade em 3 níveis
- Carga máxima de 130 kg
- Alarme com bloqueio e trava
- Recarga completa em 6-8 h
- Tecnologia NFC

*Solicitar cores disponíveis

FRANCA

E REGIÃO



FRANCA RECEBE ETAPA DOS DIAS DE CAFÉ NO PRÓXIMO DIA 15

Franca recebe, no próximo dia 15 de abril, mais uma edição dos tradicionais Dias de Campo, promovidos pela Fundação Procafé. O evento será realizado na Fazenda Experimental e deve reunir produtores rurais, técnicos, pesquisadores, estudantes e representantes do agronegócio, com foco no fortalecimento da cafeicultura regional.

A iniciativa faz parte da programação da temporada 2026 e tem como principal objetivo aproximar o conhecimento técnico da realidade vivida no campo, levando aos participantes informações atualizadas sobre inovação, manejo e produtividade.

Durante a programação, o público poderá acompanhar demonstrações práticas, visitas guiadas às áreas experimentais e palestras técnicas conduzidas por especialistas. Entre os temas abordados estarão novas tecnologias para o cultivo do café, manejo racional dos cafezais, controle de pragas e do-

enças, adubação, irrigação e estratégias voltadas à melhoria da qualidade dos grãos.

O evento também será uma oportunidade importante para a troca de experiências entre produtores e profissionais do setor, permitindo a discussão de desafios enfrentados no dia a dia da produção e a apresentação de soluções que possam contribuir para melhores resultados nas lavouras.

Além do conteúdo técnico, os Dias de Campo se consolidam como um espaço de integração entre pesquisa, tecnologia e produção rural, fortalecendo a conexão entre quem desenvolve estudos na área e quem atua diretamente no campo.

A expectativa é de que o encontro reúna participantes de Franca e de municípios da região, reforçando a importância da cidade no cenário da cafeicultura e do agronegócio paulista.

ENTIDADE ABRE VAGAS DE EMPREGO COM SALÁRIOS DE ATÉ R\$ 2,8 MIL EM FRANCA



Uma entidade do terceiro setor está com processo seletivo aberto em Franca para preenchimento de vagas em unidade educacional. As oportunidades são destinadas a diferentes áreas e níveis de escolaridade, com salários que chegam a R\$ 2,8 mil, além de benefícios.

As vagas foram abertas pela Associação Educacional e Cultural Amigos Solidários para atuação na Creche Escola Eni Corrales de Andrade do Nascimento, localizada no Jardim Nossa Senhora das Graças.

Ao todo, estão disponíveis três oportunidades: auxiliar de limpeza, educador de apoio pedagógico e auxiliar de sala.

Para a vaga de auxiliar de limpeza, é necessário ter ensino

fundamental completo. Experiência anterior na função é considerada um diferencial no processo de seleção. A remuneração oferecida é de R\$ 2.016,26, além de vale-alimentação no valor de R\$ 208,78 e convênio médico.

Já para a função de educador de apoio pedagógico, a exigência é formação completa em Pedagogia. O salário para o cargo é de R\$ 2.889,11, com os mesmos benefícios.

A vaga de auxiliar de sala é destinada a candidatos que estejam cursando Pedagogia e tenham concluído pelo menos metade do curso. A remuneração também é de R\$ 2.889,11, além do pacote de benefícios.

Os interessados devem encaminhar currículo por e-mail para crecheescolaenicorrales@gmail.com.

Mais informações sobre o processo seletivo podem ser obtidas pelo telefone (16) 3030-7432.

PEDREGULHO

PREFEITURA DE PEDREGULHO ABRE CONCURSO COM SALÁRIOS DE ATÉ R\$ 13,7 MIL

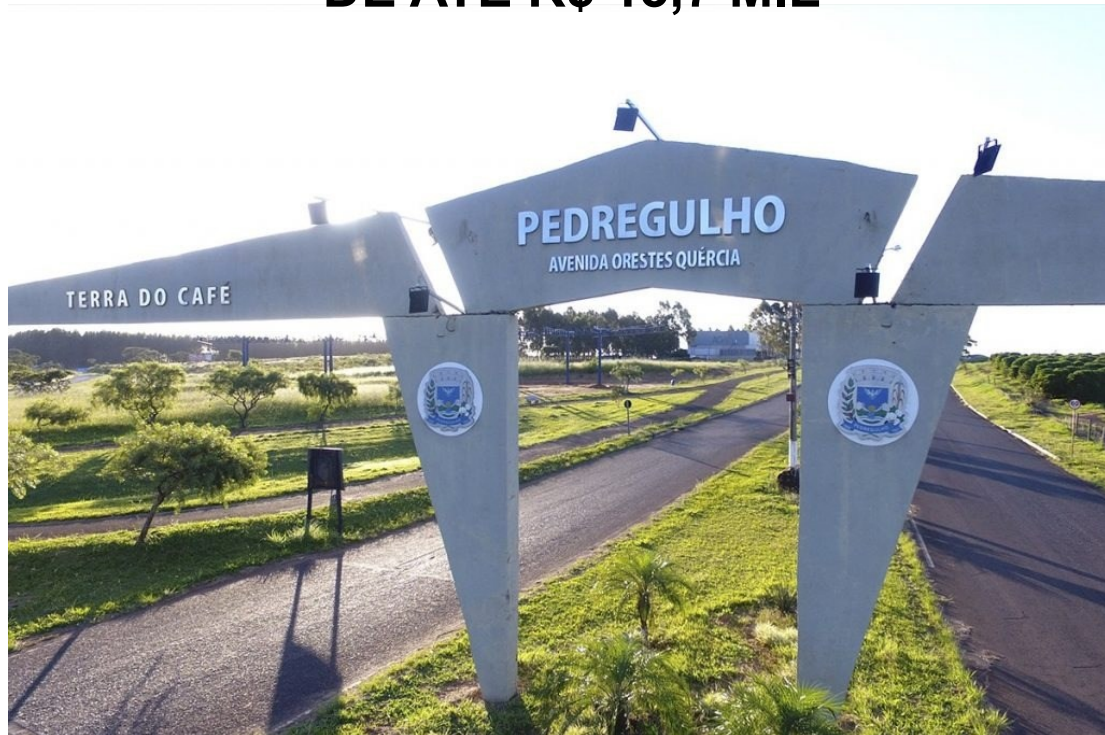

A Prefeitura de Pedregulho, município localizado a cerca de 40 quilômetros de Franca, está com inscrições abertas para concurso público destinado à formação de cadastro reserva em diferentes áreas. Ao todo, são oportunidades para seis funções, com remunerações que podem chegar a R\$ 13,7 mil.

As vagas contemplam os cargos de fiscal de obras e posturas, fisioterapeuta, fonoaudiólogo, médico da família, médico pediatra, procurador jurídico e terapeuta ocupacional.

Entre os destaques, o cargo de médico da família oferece salário de R\$ 13.776,67 para jornada de 40 horas semanais. Já a função de médico pediatra tem remuneração de R\$ 9.141,82 para carga horária de 20 horas por semana.

Também há oportunidade para procurador jurídico, com salário de R\$ 8.926,96, além de vagas para profissionais das áreas de saúde, como fisioterapia, fonoaudiologia e terapia ocupacional.

Além dos salários, os contratados terão direito a benefícios como vale-alimentação no valor de R\$ 1.327,50, vale-refeição de R\$ 30 por dia trabalhado e adicional de insalubridade de R\$ 324,20 para os cargos da área da saúde.

A taxa de inscrição é de R\$ 75 para cargos de nível médio ou técnico e de R\$ 90 para funções de nível superior.

As inscrições devem ser feitas exclusivamente pela internet até o dia 23 de abril. A prova objetiva está prevista para ser aplicada em 24 de maio de 2026.

O concurso será realizado sob regime da CLT e terá validade de dois anos.

PROGRAMA "BORA CRESCER NOS BAIRROS" COMEÇA PELA REGIÃO NORTE DE FRANCA



A Prefeitura de Franca dará início neste mês ao programa "Bora Crescer nos Bairros", iniciativa desenvolvida em parceria entre a Secretaria de Desenvolvimento e o Fundo Social de Solidariedade para fortalecer o empreendedorismo nas diferentes regiões da cidade.

As primeiras ações serão realizadas nas regiões Norte e Central. O atendimento está programado para os dias 15 e 29 de abril, respectivamente, com a presença da unidade móvel da Sala do Empreendedor e do Banco do Povo nos CRAS (Centros de Referência em Assistência Social), das 8h às 17h.

Durante a ação, empreendedores e moradores interessados poderão receber orientações para formalização de negócios, abertura de empresas e registro como Microempreendedor Individual (MEI), além de informações para atuação como profissional autônomo ou liberal.

O cronograma prevê a expansão do projeto para outras áreas do município. Em maio, os atendimentos acontecerão nas re-

giões Oeste e Leste, nos dias 13 e 27. Já em junho, será a vez das regiões Sul e Nordeste, com ações previstas para os dias 10 e 24.

Criado em outubro do ano passado, o programa tem como objetivo estimular a geração de renda e apoiar quem deseja abrir o próprio negócio, oferecendo suporte desde a formalização do CNPJ até orientações para regularização com CPF e inscrição municipal.

Mais informações podem ser obtidas diretamente na Sala do Empreendedor, localizada no térreo do Paço Municipal, na Rua Frederico Moura, 1517, Cidade Nova, de segunda a sexta-feira, das 8h30 às 16h30. O atendimento também está disponível pelo WhatsApp (16) 3721-4669 e pelo e-mail: saladoempreendedor@franca.sp.gov.br.



**Av. Emílio Paludetto, 6240
- Vila Hípica, Franca - SP,
14403-860
Telefone: (16) 3701-0017**



Justiça Eleitoral

Democracia se constrói com a participação de todos — e começa com você!

A democracia não acontece sozinha. Ela é construída todos os dias, por cada cidadão, em cada escolha. E o voto é a ferramenta mais poderosa que você tem para fazer sua voz ser ouvida.

Mas, para participar das próximas eleições, é essencial dar um passo simples — e decisivo: estar em dia com a Justiça Eleitoral.

O prazo já está correndo. Até o dia 6 de maio, você pode tirar seu título de eleitor, regularizar pendências, atualizar seus dados, mudar o local de votação e fazer o cadastro da biometria. São serviços rápidos, acessíveis e que garantem que nada impeça você de exercer seu direito.

Deixar para depois pode significar ficar de fora de um dos momentos mais importantes do país.

Mais do que uma obrigação, votar é um ato de cidadania. É a sua oportunidade de influenciar decisões, escolher representantes e contribuir diretamente para o futuro da sua cidade, do seu estado e do Brasil.

E o melhor: você pode resolver tudo sem sair de casa.

Acesse agora:

<https://www.justicaeleitoral.jus.br>

Ou procure os canais oficiais da Justiça Eleitoral e veja como é simples regularizar sua situação.

**Não deixe para a última hora.
Não abra mão do seu direito.**

Justiça Eleitoral — a justiça da democracia.

FRANCA REGISTRA 19 MORTES NO TRÂNSITO EM TRÊS MESES E ACENDE ALERTA

A cidade de Franca vive um cenário preocupante no trânsito. Somente nos três primeiros meses de 2026, 19 pessoas perderam a vida em acidentes, número que coloca o município no topo do índice de mortalidade viária no estado de São Paulo.

Mais do que estatísticas, os números representam vidas interrompidas de forma trágica e famílias marcadas pela dor. Entre as vítimas estão jovens, idosos, trabalhadores e estudantes, atingidos em diferentes pontos da cidade.

Um dos casos que mais comoveu a população foi o da estudante de Biomedicina Anna Elisa Borges, de 19 anos, que morreu após o veículo em que estava ser atingido e lançado contra um muro. Outro episódio que gerou grande repercussão foi a morte da adolescente Monique Silvestre Ramos, de 15 anos, vítima de um acidente de moto nas proximidades da Uni-FACEF.

A lista de vítimas também inclui a aposentada Marli Aparecida Alves Marques, de 71 anos, atropelada ao atravessar a Avenida Major Nicácio, além de Lucas Rodrigues Alves de Figueiredo, de 28 anos, que morreu após uma colisão na Rua Capitão Zeca de Paula.

Entre os casos mais recentes estão ainda a morte do jovem entregador Vitor Marciel Estevam Maringolo, de 19 anos, um acidente envolvendo uma ambulância que vitimou a idosa Maria Cândida, e ocorrências fatais na zona Sul que tiraram a vida de uma adolescente e de Douglas Domingues de Paula, de 28 anos.

O perfil das vítimas mostra que a violência no trânsito atinge diferentes públicos: motociclistas, pedestres, motoristas e ciclistas. A diversidade dos casos reforça a gravidade do problema e evidencia que ninguém está totalmente protegido.

Diante do cenário, cresce o alerta para a necessidade de maior conscientização no trânsito. Questões como excesso de velocidade, imprudência, desrespeito à sinalização, uso de álcool e falhas na atenção seguem entre os principais fatores de risco.

O elevado número de mortes em um período tão curto reforça a urgência de ações preventivas e da adoção de comportamentos mais responsáveis por parte de todos que circulam pelas ruas da cidade.

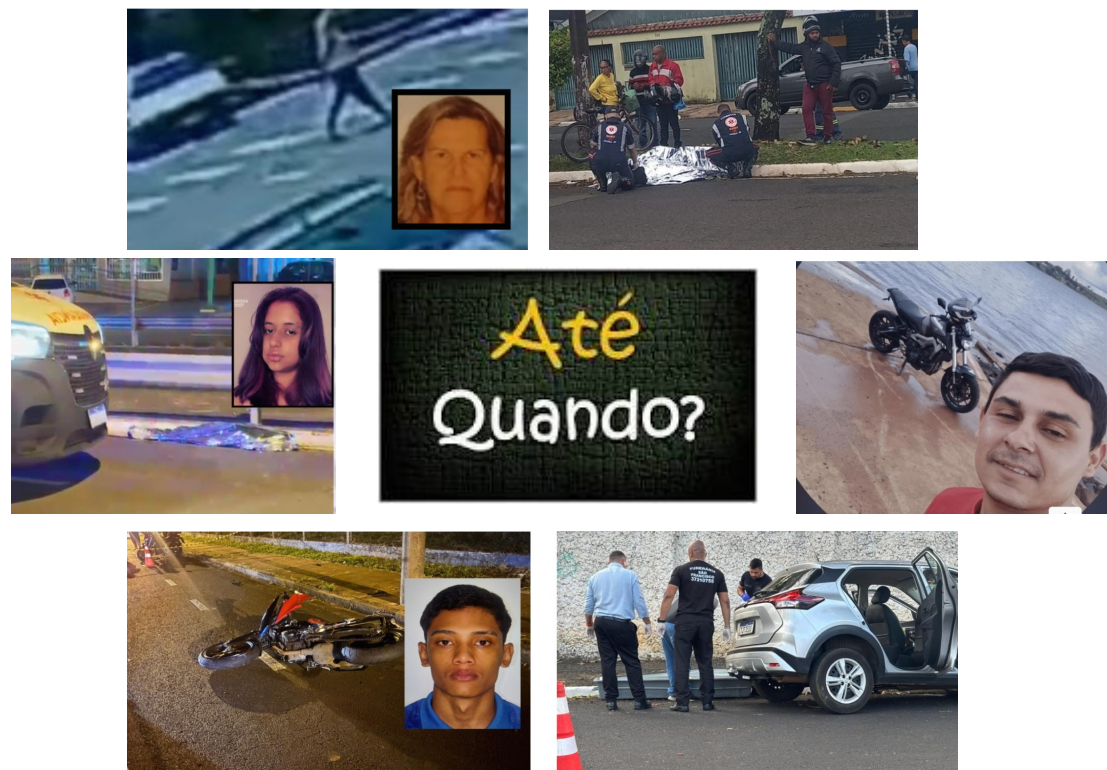

GUARDAS MUNICIPAIS PARTICIPAM DE VISITA TÉCNICA À DISE DE FRANCA COM ATIVIDADES PRÁTICAS

A DISE de Franca recebeu, nesta quinta-feira (02), a visita técnica de nove guardas civis municipais que integram o curso de formação e reciclagem da corporação.

A ação teve como objetivo fortalecer a integração entre as forças de segurança e oferecer aos agentes uma experiência prática sobre o trabalho desenvolvido no combate ao tráfico de entorpecentes.

A recepção foi conduzida pela equipe da delegacia especializada, sob coordenação do delegado titular Alan Bazalha Lopes, que apresentou aos participantes a rotina da unidade, destacando as investigações especializadas, o cumprimento de mandados judiciais e as prisões em flagrante.

Durante a visita, os guardas acompanharam explicações sobre a análise de celulares apreendidos, procedimento que tem ganhado importância nas investigações criminais pela produção de provas digitais. A apresentação foi conduzida pelos escrivães responsáveis pela unidade, que mostraram como esse trabalho contribui para o avanço dos inquéritos.

Os participantes também tiveram acesso a inquéritos já finalizados, conhecendo na prática as etapas de tramitação dos processos e a formalização das investigações policiais.

Na sequência, o investigador-chefe Júlio apresentou diferentes tipos de drogas apreendidas em operações recentes, explicando as formas de acondicionamento e os principais indícios utilizados na identificação de atividades ligadas ao tráfico.

A programação incluiu ainda uma palestra promovida pela Delegacia Seccional de Franca, ministrada pelo investigador Daniel, docente da Academia de Polícia, com orientações sobre manuseio seguro de armas de fogo e a importância do treinamento contínuo para os profissionais de segurança.

O encerramento contou com uma demonstração da equipe do Canil K-9, com a participação dos cães farejadores Zuk e Baruk, que mostraram a eficiência do trabalho na localização de drogas, armas e munições.

A iniciativa reforça a parceria entre as forças de segurança e contribui para a capacitação dos guardas civis municipais, ampliando a atuação conjunta no combate ao tráfico de drogas e outros crimes.

NOVO “DIA DE OPORTUNIDADES” SERÁ REALIZADO EM 14 DE ABRIL NA UNI-FACEF



A cidade de Franca já tem data confirmada para mais uma edição do Dia de Oportunidades, feirão de empregos promovido pela Secretaria Municipal de Inovação e Desenvolvimento. O evento acontecerá no próximo 14 de abril, nas instalações da Uni-FACEF – Unidade 2, localizada na Avenida Ismael Alonso y Alonso.

De acordo com a secretaria, a ação deve reunir centenas de vagas de emprego em diferentes áreas, com atenção especial para a contratação de jovens aprendizes, pessoas com deficiência e profissionais com mais de 50 anos, públicos que costumam enfrentar maior dificuldade de inserção no mercado de trabalho.

A iniciativa busca ampliar o acesso às oportunidades e aproximar candidatos das empresas participantes, oferecendo processos seletivos realizados no próprio local.

Para participar, os interessados devem comparecer munidos de documentos pessoais, como RG e CPF, além de apresentar um currículo atualizado, preferencialmente impresso. O atendimento será feito por ordem de chegada.

A Unidade 2 da Uni-Facef está localizada na Avenida Ismael Alonso y Alonso, 2400, no bairro São José.

Mais informações podem ser obtidas pelo telefone **(16) 3706-6525**.



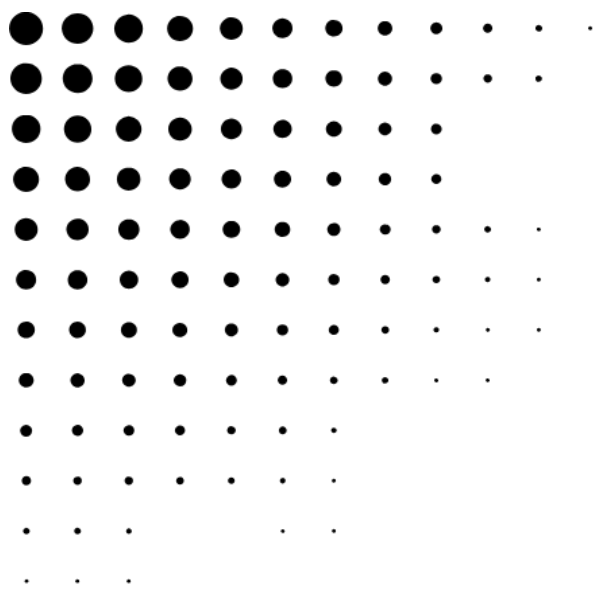

JORNAL RS CONNECT

Realidade conectada a você

Anuncie com a gente

Anuncie o seu negócio com o
JORNAL RS CONNECT!
Entre em contato conosco através dos
nossos **WhatsApps (16) 98148-1618/(16)
98815-2836** ou pelo
Telegram (16) 98815-2836.

GRUPO RS

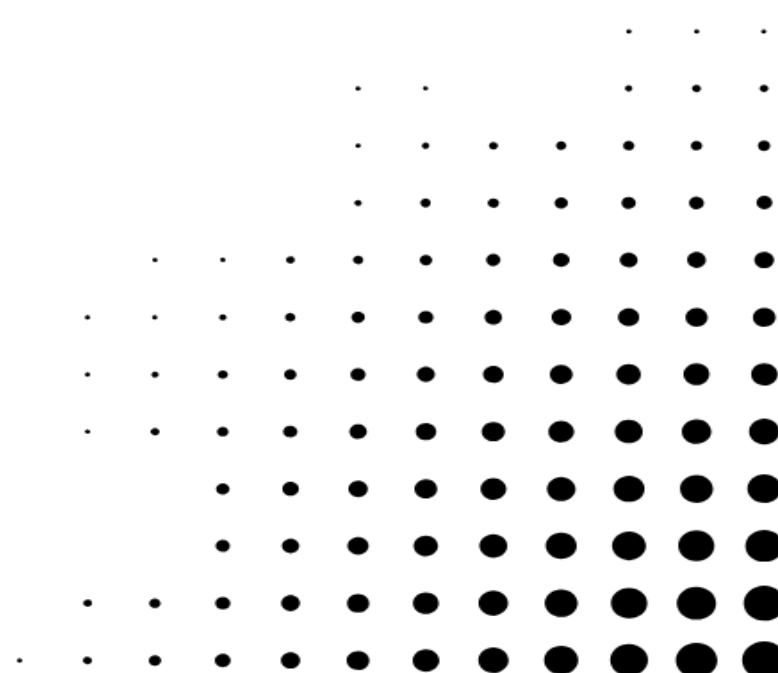

BRASIL

ECONOMIA COM RENOVAÇÃO AUTOMÁTICA DA CNH JÁ SUPERA R\$ 1 BILHÃO

A economia gerada aos motoristas brasileiros com a renovação automática da Carteira Nacional de Habilitação (CNH) já ultrapassou R\$ 1 bilhão nos primeiros três meses de vigência da medida, de acordo com dados do Ministério dos Transportes.

O valor representa o que os condutores deixaram de gastar com taxas estaduais, exames médicos e demais procedimentos burocráticos antes exigidos para a renovação do documento.

A região Sudeste lidera o ranking nacional de economia, com destaque para o estado de São Paulo, onde a redução de gastos já chega a aproximadamente R\$ 288 milhões. Em seguida aparecem Rio de Janeiro e Minas Gerais, com economias estimadas em R\$ 123 milhões e R\$ 114 milhões, respectivamente.

A renovação automática da CNH é gratuita e realizada de forma totalmente digital, beneficiando motoristas que mantiveram bom histórico no trânsito.

O benefício é destinado exclusivamente aos condutores que não registraram infrações ou pontos na carteira nos últimos 12 meses.

Ficam fora dessa regra motoristas com 70 anos ou mais, além daqueles que possuem condições médicas que exigem acompanhamento periódico.

Para ter direito ao serviço, o condutor precisa autorizar a adesão ao cadastro positivo por meio da plataforma oficial do governo.

ESTUDO APONTA CAUSAS ESTRUTURAIS PARA ALTA PERSISTENTE DOS ALIMENTOS NO BRASIL



Um estudo recente sobre a inflação dos alimentos no Brasil aponta que a alta dos preços não é resultado apenas de fatores momentâneos, como clima, safra ou oscilações cambiais. A avaliação é de que o encarecimento da comida no país tem origem estrutural, ou seja, está ligado ao próprio modelo econômico e produtivo brasileiro.

Segundo a análise, o aumento dos preços afeta principalmente os alimentos frescos e in natura, como frutas, legumes, verduras, carnes e grãos, enquanto os produtos ultraprocessados sofrem impacto menor.

Nos últimos anos, o custo da alimentação subiu muito acima da inflação geral do país. Em cerca de duas décadas, o preço dos alimentos acumulou aumento superior ao índice oficial, reduzindo o poder de compra das famílias brasileiras.

O levantamento mostra que itens como carnes, frutas, legumes e tubérculos estão entre os produtos que mais encareceram no período, pressionando diretamente o orçamento doméstico.

Essa diferença tem alterado o padrão de consumo da população. Com alimentos saudáveis cada vez mais caros, cresce a procura por produtos industrializados e ultraprocessados, que muitas vezes apresentam preços mais acessíveis.

Na prática, isso significa que o consumidor consegue comprar hoje mais refrigerantes, embutidos e alimentos industrializados do que frutas e hortaliças com a mesma parcela da renda.

Especialistas alertam que esse movimento não representa apenas uma questão econômica, mas também um problema de saúde pública, já que pode influenciar hábitos alimentares menos saudáveis.

Entre os fatores apontados para a inflação persistente está o modelo agroexportador do país. Como o Brasil é um dos maiores exportadores de alimentos e commodities agrícolas do mundo, parte significativa da produção é direcionada ao mercado externo, onde a remuneração em dólar se torna mais atrativa para os produtores.

Esse cenário faz com que culturas voltadas à exportação, como soja, milho e cana-de-açúcar, ganhem cada vez mais espaço no campo, enquanto

áreas destinadas ao cultivo de alimentos básicos para o consumo interno, como arroz, feijão, mandioca e batata, encolhem.

Outro fator que pressiona os preços é o custo elevado dos insumos agrícolas, como fertilizantes, defensivos, máquinas e combustíveis. Esses aumentos acabam sendo repassados ao consumidor final.

O estudo também destaca a concentração da cadeia produtiva, com poucos grupos controlando sementes, defensivos, maquinário e até setores da indústria alimentícia, o que reduz a concorrência e pode manter preços elevados.

Além da inflação visível, o levantamento chama atenção para a chamada "inflação invisível", quando produtos mantêm o mesmo preço nas prateleiras, mas passam por alterações na composição, com redução de ingredientes de maior qualidade e substituição por itens mais baratos.

Como possíveis caminhos para reduzir a pressão sobre os preços, o estudo aponta a necessidade de fortalecimento da produção local, incentivo ao abastecimento interno, ampliação do acesso ao crédito rural e políticas que favoreçam a oferta de alimentos básicos ao mercado nacional.

CASOS DE GRIPE AUMENTAM E ACENDEM ALERTA NO PAÍS

O Brasil registra crescimento nos casos de gripe nas últimas semanas, principalmente com a chegada do outono e a queda nas temperaturas em várias regiões. O aumento tem levado mais pessoas às unidades de saúde com sintomas respiratórios, como febre, tosse, dor no corpo e congestão nasal. Diante desse cenário, profissionais da saúde reforçam a importância dos cuidados preventivos e da vacinação.

A preocupação maior é com os grupos mais vulneráveis, como idosos, crianças pequenas e pessoas com doenças crônicas, que apresentam maior risco de complicações. Em diversas cidades, as campanhas de imunização foram intensificadas para ampliar a cobertura vacinal e reduzir o número de internações causadas por síndromes respiratórias nesta época do ano.

GOVERNO AUTORIZA REAJUSTE DE ATÉ 3,81% NOS MEDICAMENTOS; VEJA O IMPACTO NOS PREÇOS

O governo federal autorizou o reajuste anual dos preços dos medicamentos, com aumento máximo de até 3,81% a partir deste mês.

A correção varia de acordo com o nível de concorrência de cada produto no mercado.

Os novos percentuais foram divididos em três faixas. Para os medicamentos com maior concorrência, o reajuste poderá chegar a 3,81%.

Já os produtos com concorrência intermediária terão aumento máximo de 2,47%. No caso dos remédios com pouca ou nenhuma concorrência, o limite estabelecido é de 1,13%.

Apesar da autorização, o aumento não será automático em todos os casos. Fabricantes, distribuidoras e farmácias poderão optar por aplicar reajustes menores ou até manter os preços atuais, dependendo das condições do mercado e da concorrência.

A média do reajuste neste ano ficou em 2,47%, considerada uma das menores registra-

das nas últimas décadas e abaixo da inflação acumulada nos últimos 12 meses.

Algumas categorias de medicamentos seguem regras específicas e não entram nessa classificação geral, como os fitoterápicos, homeopáticos e determinados produtos vendidos sem necessidade de prescrição médica.

Para o consumidor, o impacto nos preços pode variar de acordo com o tipo de medicamento e a farmácia, já que os novos valores tendem a ser aplicados de forma gradual conforme a reposição dos estoques.

A relação completa com o teto de preços dos medicamentos pode ser consultada no portal oficial da Anvisa, no endereço: <https://www.gov.br/anvisa/pt-br/assuntos/medicamentos/cmed/precos>.

APOMETRIA

Consulta e Sessão

Pessoa Física e Jurídica

Individual e Coletivo

CÉSAR VIEIRA BRANQUINHO

Entre em contato pelo (16) 99333-4686

TRATAMENTOS

* SAÚDE * MEDOS * TRAUMAS *
CRENÇAS LIMITANTES

* DEPRESSÃO * ANSIEDADE *
OBSESSÃO * PACTOS * MAGIA
NEGRA * CHIPS E IMPLANTES
NEGATIVOS

* KARMAS PESSOAIS * RESGATE
DE FRACTAIS DE ALMAS.

ALTA NO QUEROSENE PREOCUPA SETOR AÉREO E PODE REFLETIR NO PREÇO DAS PASSAGENS

O reajuste de 55% no preço do querosene de aviação (QAV) acendeu um sinal de alerta entre as companhias aéreas brasileiras. O aumento, considerado expressivo pelo setor, deve impactar diretamente os custos operacionais e pode trazer reflexos na oferta de voos, na abertura de novas rotas e no valor das passagens.

Com a nova correção, somada ao aumento aplicado no mês anterior, o combustível passa a representar uma parcela ainda maior das despesas das empresas, chegando a cerca de 45% dos custos operacionais.

O querosene de aviação é um dos principais itens que compõem o custo de um voo. Por isso, qualquer alta significativa tende a pressionar o planejamento financeiro das companhias, especialmente em um cenário de recuperação econômica e expansão da malha aérea.

Entre os impactos mais imediatos está a possibilidade de revisão de rotas e frequências, principalmente em linhas com menor demanda. Cidades de médio porte e destinos regionais podem ser os mais afetados, já que alguns trechos podem se tornar menos viáveis financeiramente.

Além disso, o consumidor também pode sentir os reflexos no bolso. A tendência é que parte desse aumento seja repassada gradualmente ao preço das passagens, sobretudo nos voos domésticos.

O reajuste ocorre em meio à alta internacional do petróleo, fator que influencia diretamente a composição do preço do combustível no mercado brasileiro.

Mesmo com a possibilidade de parcelamento do reajuste para distribuidoras que atendem a aviação comercial, o setor avalia que os impactos serão inevitáveis e devem exigir ajustes na operação das companhias nos próximos meses.

A expectativa é de que as empresas revisem estratégias comerciais, ofertas promocionais e expansão de novos destinos, priorizando rotas com maior ocupação e retorno financeiro.

Para quem pretende viajar, a orientação é acompanhar os preços e, sempre que possível, antecipar a compra das passagens para tentar garantir tarifas mais vantajosas.

CESTA DE PRODUTOS DE PÁSCOA FICA 5,73% MAIS BARATA NESTE ANO



A Páscoa de 2026 deve pesar menos no bolso do consumidor brasileiro. O custo da cesta de produtos típicos da data, que inclui chocolates, peixes e outros itens tradicionais, apresentou queda média de 5,73% em comparação com o mesmo período do ano passado.

É o segundo ano consecutivo de redução nos preços dos produtos mais procurados para a celebração. Em 2025, a queda registrada já havia sido de 6,77%.

Apesar do recuo geral, alguns itens seguem em alta e acima da inflação média. Entre eles estão os bombons e chocolates, com aumento de 16,71%, o bacalhau, que subiu 9,9%, além de produtos como sardinha em conserva e atum.

Por outro lado, a redução no preço de alimentos importantes ajudou a aliviar o valor final da cesta. Produtos como arroz, ovos de galinha e azeite registraram queda significativa, contribuindo diretamente para a redução média neste ano.

Os pescados frescos tiveram leve alta, assim como os vinhos, mas sem grande impacto no resultado final.

Mesmo com a queda geral em 2026, alguns produtos acumulam forte valorização nos últimos anos. O chocolate, por exemplo, segue entre os itens com maior aumento no período, reflexo do encarecimento de matérias-primas, custos logísticos e variações cambiais.

Especialistas apontam que, em produtos industrializados, as reduções no preço das matérias-primas costumam demorar mais para chegar ao consumidor final.

Para o setor, a expectativa para a Páscoa é positiva, impulsionada pelo aumento no consumo e pela geração de empregos temporários no comércio e na indústria de chocolates.

Levantamentos de mercado indicam que a grande maioria dos consumidores pretende comprar algum produto relacionado à data, especialmente chocolates e ovos de Páscoa.

LULA DEFENDE PIX E AFIRMA QUE SISTEMA SEGUIRÁ NO PAÍS

O presidente Luiz Inácio Lula da Silva rebateu nesta quinta-feira críticas feitas ao Pix e afirmou que o sistema de pagamentos instantâneos continuará sendo uma ferramenta essencial para os brasileiros.

Durante agenda em Salvador, Lula destacou a importância da plataforma e afirmou que o país não mudará um sistema que tem prestado um serviço importante à população.

A declaração foi dada após questionamentos

feitos em um relatório comercial dos Estados Unidos, que apontou preocupação com um suposto favorecimento ao Pix em relação a outros meios de pagamento eletrônico.

O governo brasileiro, no entanto, reforça que o sistema foi criado para oferecer mais agilidade, segurança e inclusão financeira.

Desde o lançamento, em 2020, o Pix se consolidou como uma das principais formas de transferência e pagamento no país, sendo utilizado diariamente por milhões de pessoas e empresas.

Lula também afirmou que a ferramenta deve continuar sendo aprimorada para atender melhor às necessidades da população.

BANCO DO BRASIL AMPLIA PRAZO PARA RENEGOCIAÇÃO DE DÍVIDAS ATÉ 30 DE ABRIL

O Banco do Brasil decidiu estender até o dia 30 de abril o prazo das condições especiais para renegociação de dívidas. A medida foi adotada após o volume positivo de acordos fechados durante o mês de março.

No período, a instituição financeira renegociou cerca de R\$ 1,7 bilhão em débitos, por meio de mais de 180 mil acordos firmados com clientes em todo o país.

Segundo o banco, a prorrogação reforça o compromisso com a recuperação financeira dos correntistas e com o incentivo ao uso mais consciente do crédito, oferecendo condições facilitadas para regularização das pendências.

As condições especiais são destinadas a pessoas físicas com dívidas em aberto junto à instituição.

A renegociação pode ser feita por diversos canais de atendimento, sem necessidade de apresentação de documentos. O serviço está disponível pelo aplicativo do Banco do Brasil, site oficial, terminais de autoatendimento, Central de Relacionamento, agências físicas e também pelo WhatsApp, no número (61) 4004-0001.

A iniciativa também faz parte das ações de educação financeira promovidas pelo banco, que busca auxiliar os clientes na organização do orçamento, no controle de gastos e na redução da inadimplência.

LULA CONFIRMA ALCKMIN COMO VICE E SE DESPEDE DE MINISTROS QUE DISPUTARÃO ELEIÇÕES

O presidente Luiz Inácio Lula da Silva realizou nesta terça-feira a primeira reunião ministerial de 2026 e aproveitou o encontro para se despedir dos ministros que deixarão seus cargos para disputar as eleições de outubro.

Durante a reunião, Lula confirmou que o atual vice-presidente, Geraldo Alckmin, voltará a compor a chapa presidencial como candidato a vice, repetindo a aliança formada no último pleito.

No encontro, o presidente também fez uma avaliação do cenário político nacional e afirmou que a política, em muitos casos, tem sido tratada como negócio. Segundo ele, é necessário recuperar a confiança da população e mostrar que ainda é possível promover mudanças por meio da eleição de bons representantes.

Lula também demonstrou preocupação com os altos custos das campanhas eleitorais, destacando que esse cenário compromete a seriedade do processo político e exige reflexões sobre mudanças futuras.

De acordo com o presidente, pelo menos 18 ministros devem deixar o governo nos próximos dias para concorrer a cargos eletivos, dentro do prazo legal estabelecido para a desincompatibilização.

Entre eles está Geraldo Alckmin, que acumulava a função de ministro do Desenvolvimento, Indústria, Comércio e Serviços.

O presidente informou ainda que não pretende fazer uma ampla reformulação ministerial. A proposta é que as vagas abertas sejam ocupadas por integrantes das equipes já existentes em cada pasta, garantindo a continuidade dos trabalhos até o fim do mandato.

Segundo Lula, a prioridade neste momento é manter a máquina pública funcionando normalmente e concluir as ações planejadas para o restante do ano.

nena viagens **Vai pra SP? Vai de Nena!**
Whatsapp :
(16) 99177-8869



SAÚDE

DIABETES EM ALTA ACENDE ALERTA PARA A SAÚDE DOS OLHOS NA PÁSCOA

O avanço dos casos de diabetes no Brasil e no mundo tem colocado especialistas em alerta, especialmente pelos reflexos da doença na visão. Com a chegada da Páscoa, período tradicionalmente marcado pelo aumento no consumo de chocolates e doces, a preocupação com o controle da glicemia se torna ainda maior.

O diabetes sem controle adequado está entre as principais causas de cegueira evitável e pode comprometer diferentes estruturas dos olhos. Entre os problemas mais comuns estão a retinopatia diabética, o edema macular, o surgimento precoce da catarata e o agravamento do glaucoma.

De acordo com a oftalmologista Dra. Regina Cele, um dos maiores desafios é que, na maioria das vezes, as alterações oculares surgem de forma silenciosa. “Muitos pacientes não percebem sintomas no início. Quando a visão começa a apresentar sinais, o quadro pode já estar em estágio avançado”, explica.

Durante a Páscoa, o consumo exagerado de açúcar pode provocar picos de glicose no sangue, principalmente em pessoas com diabetes ou pré-diabetes, aumentando os riscos à saúde.

A médica destaca que o ideal não é a proibição total, mas sim o equilíbrio. “O excesso, mesmo que pareça pequeno, pode comprometer o controle glicêmico e refletir diretamente na saúde ocular”, alerta.

Outro ponto de atenção são as oscilações da glicemia, que podem causar episódios de visão embaçada temporária, sinal que muitas vezes é ignorado, mas já demonstra descontrole metabólico.

A recomendação dos especialistas é manter o acompanhamento médico, adotar uma alimentação equilibrada e realizar consultas periódicas com o oftalmologista para prevenir complicações mais graves.

TRANSTORNO BIPOLAR: CONDIÇÃO EXIGE DIAGNÓSTICO PRECOCE, TRATAMENTO E COMBATE AO ESTIGMA

Muito além de simples mudanças de humor, o transtorno bipolar é uma condição de saúde mental complexa, que afeta milhões de pessoas em todo o mundo e ainda enfrenta desinformação, preconceito e dificuldades no acesso ao tratamento. No Dia Mundial do Transtorno Bipolar, lembrado em 30 de março, especialistas reforçam a importância de ampliar o debate sobre o tema e incentivar o acolhimento.

Segundo dados da Associação Brasileira de Familiares, Amigos e Portadores de Transtornos Afetivos (ABRATA), cerca de 140 milhões de pessoas convivem com o transtorno no mundo. Os primeiros sinais costumam surgir antes dos 30 anos, geralmente em uma fase marcada por intensas mudanças pessoais, emocionais e sociais.

A condição é caracterizada por alternância entre episódios de depressão, mania e, em alguns casos, hipomania. Na fase depressiva, a pessoa pode apresentar tristeza persistente, perda do interesse por atividades do dia a dia, alterações no sono e no apetite, cansaço excessivo, dificuldade de concentração e pensamentos recorrentes sobre a morte.

Já nas fases de mania ou hipomania, o quadro muda de forma significativa, com sensação intensa de bem-estar, aumento da energia, redução da necessidade de sono, impulsividade, fala acelerada e comportamentos fora do padrão habitual.

De acordo com o psicólogo Felipe Barata, do IDOMED, o transtorno não deve ser confundido com oscilações emocionais comuns. “Não se trata de ficar feliz ou triste em questão de horas. Existe um período em que o humor permanece estabilizado dentro de cada fase. Sem tratamento, os sintomas podem se intensificar e os ciclos se tornar mais rápidos e frequentes”, explica.

O diagnóstico é clínico e deve ser realizado por profissionais especializados, como psiquiatras e psicólogos, a partir de uma avaliação detalhada do histórico do paciente, contexto de vida e antecedentes familiares.

A partir dessa análise, também é possível identificar o tipo do transtorno. No Tipo I, predominam episódios de mania mais intensos, intercalados com fases depressivas. No Tipo II, há episódios de hipomania, geralmente mais leves, acompanhados de períodos prolongados de depressão. Já o transtorno ciclotímico é marcado por oscilações frequentes do humor, sem longos períodos de estabilidade.

Especialistas alertam que a intensidade dessas mudanças pode comprometer a vida social, profissional e afetiva, principalmente quando não há acompanhamento adequado.

Outro desafio importante é o preconceito.

O estigma ainda faz com que muitas pessoas escondam o diagnóstico, evitem buscar ajuda e sofram discriminação, o que pode atrasar o início do tratamento.

Nesse contexto, a família e os amigos têm papel fundamental na identificação dos sinais e no suporte emocional ao paciente. O acolhimento, a escuta sem julgamentos e o incentivo ao tratamento fazem diferença no processo de estabilização e qualidade de vida.

No Brasil, o atendimento em saúde mental é oferecido pelo SUS por meio da Rede de Atenção Psicossocial, que inclui UBS, CAPS, unidades de acolhimento e serviços hospitalares especializados.



CLÍNICA WU WEI
ACUPUNTURA MÉDICA E CLÍNICA GERAL

Rua Homero Pacheco Alves, 1929

Centro

OUTONO AUMENTA CASOS DE ALERGIAS E OLHO SECO; ESPECIALISTA ALERTA PARA CUIDADOS COM A VISÃO



número de casos de alergias, irritações nos olhos e síndrome do olho seco.

Segundo a oftalmologista Dra. Regina Cele, as mudanças climáticas típicas da estação interferem diretamente na lubrificação natural dos olhos.

“Com o ar mais seco, a lágrima evapora com maior facilidade, provocando desconforto, irritação e, em alguns casos, comprometendo a saúde ocular quando não há os cuidados necessários”, explica a especialista.

Outro fator que contribui para o aumento dos casos é a maior concentração de poeira, ácaros e poluentes no ambiente, o que favorece crises alérgicas. Entre os sintomas mais frequentes estão coceira, vermelhidão, ardência, lacrimejamento excessivo e a sensação de areia nos olhos.

A médica também chama a atenção para um hábito bastante comum,

mas que pode agravar ainda mais o problema: coçar os olhos.

“Além de piorar os quadros alérgicos, esfregar os olhos repetidamente pode estar relacionado ao desenvolvimento e à progressão do ceratocone, doença que provoca o afinamento e a deformação da córnea, prejudicando a qualidade da visão”, alerta Regina Cele.

Segundo a especialista, pessoas que sofrem com alergias oculares devem redobrar a atenção, já que tendem a coçar os olhos com maior frequência.

Outro problema recorrente durante o outono é a conjuntivite, principalmente a de origem alérgica. A oftalmologista destaca que muitas pessoas confundem os sintomas e recorrem à automedicação, o que pode trazer riscos.

“O uso inadequado de colírios pode mascarar doenças ou até agravar o quadro clínico”, reforça.

Para prevenir complicações, a recomendação é manter hábitos simples no dia a dia, como boa hidratação, uso de óculos de sol e evitar tocar ou coçar os olhos.

A orientação é procurar avaliação médica sempre que os sintomas persistirem. “Quanto mais cedo o paciente buscar atendimento, maiores as chances de evitar complicações e iniciar o tratamento correto”, conclui.

MUNDO

TENSÃO INTERNACIONAL AUMENTA COM CRISE NO ORIENTE MÉDIO

O cenário mundial continua em estado de atenção diante do aumento da tensão no Oriente Médio. Movimentos militares e declarações de lideranças internacionais elevaram a preocupação sobre a possibilidade de novos confrontos na região, gerando repercussão imediata em diversos países e nos mercados globais.

Governos de diferentes nações acompanham a situação com cautela e intensificam o diálogo diplomático em busca de uma solução que evite o agravamento da crise. Reuniões emergenciais entre representantes internacionais vêm sendo realizadas para discutir medidas de contenção e estratégias de mediação entre os envolvidos.

Além do impacto político, a instabilidade já começa a refletir na economia internacional, especialmente nos preços do petróleo, no transporte marítimo e no comércio exterior. Bolsas de valores em diversos países também operam sob maior volatilidade, influenciadas pela incerteza em torno do conflito.

Especialistas avaliam que, caso a tensão persista, os efeitos podem alcançar outras regiões do mundo, com consequências sobre o abastecimento energético, custos de produção e inflação global. A expectativa é de que os próximos dias sejam decisivos para os rumos das negociações e para a manutenção da estabilidade internacional.



TRUMP CRITICA PIX E REACENDE DEBATE ECONÔMICO COM O BRASIL

O presidente dos Estados Unidos, Donald Trump, voltou a citar o Pix em declarações recentes, reacendendo o debate sobre o sistema brasileiro de pagamentos instantâneos e seus impactos no mercado financeiro internacional. A fala repercutiu no meio político e econômico, especialmente por envolver a competitividade entre plataformas digitais e empresas do setor de pagamentos.

O tema também ganhou contornos diplomáticos, ao levantar discussões sobre soberania tecnológica e autonomia do sistema financeiro brasileiro. O Pix, amplamente utilizado no país, segue como referência em inovação nos meios de pagamento e passa a integrar um debate mais amplo sobre tecnologia, economia e relações comerciais entre as duas nações.

NASA RETOMA VOOS TRIPULADOS À LUA APÓS 53 ANOS COM LANÇAMENTO DA ARTEMIS 2



A NASA marcou um novo capítulo na exploração espacial ao lançar, com sucesso, a missão Artemis 2 na noite desta quarta-feira (1º). Trata-se do primeiro voo tripulado com destino à Lua no século 21, encerrando um intervalo de 53 anos desde a última viagem humana ao satélite natural, realizada pela histórica Apollo 17, em 1972.

A decolagem aconteceu às 19h35 (horário de Brasília), a partir da plataforma 39B do Kennedy Space Center, na Flórida. A cápsula Orion, nomeada "Integrity" pela tripulação, foi impulsionada pelo foguete SLS (Space Launch System), desenvolvido especialmente para as missões lunares do programa Artemis.

Segundo a agência espacial, o lançamento ocorreu dentro do previsto. Após a separação dos propulsores auxiliares e a conclusão da queima do primeiro estágio, pouco mais de oito minutos após a decolagem, a nave entrou na trajetória planejada.

Em entrevista coletiva após o lançamento, a Nasa informou que houve uma breve falha na comunicação com os astronautas, mas o contato foi restabelecido rapidamente. O motivo da interrupção ainda está sendo apurado.

A missão prevê uma série de manobras orbitais nas primeiras horas de voo. Cerca de 49 minutos após a decolagem, uma nova ignição do segundo estágio deve posicionar a cápsula em uma órbita com perigeu de 185 quilômetros e apogeu superior a 2.200 quilômetros. Em seguida, outra manobra elevará esse ponto máximo para 70,4 mil quilômetros, equivalente a aproximadamente um sexto da distância até a Lua.

Três horas depois do lançamento, a cápsula Orion deverá se desacoplar do segundo estágio do SLS. Nesse momento, o comandante Reid Wiseman e o piloto Victor Glover irão assumir o controle manual da nave para testes de aproximação e

afastamento, etapa essencial para futuras operações de acoplagem em órbita, fundamentais para missões de pouso lunar previstas para os próximos anos.

A bordo também estão as especialistas de missão Christina Koch e Jeremy Hansen. Esta é a primeira vez que a cápsula Orion transporta astronautas, já que na missão Artemis 1, em 2022, o voo foi realizado sem tripulação.

Entre os principais testes desta missão está a avaliação do sistema de suporte à vida, incluindo controle ambiental e equipamentos para exercícios físicos em microgravidade. A agência busca verificar como os movimentos dos astronautas dentro do espaço reduzido da cápsula podem influenciar a estabilidade do veículo durante a viagem.

A etapa mais importante da missão está programada para a noite desta quinta-feira (2), quando será realizada a chamada injeção translunar — manobra que dará o impulso final para a nave deixar a órbita terrestre e seguir rumo à Lua.

A expectativa é que o sobrevoo lunar aconteça no próximo dia 6, quando os astronautas estarão a mais de 400 mil quilômetros da Terra, tornando-se os humanos a viajar mais longe do planeta desde as missões Apollo.

Além do marco tecnológico, a missão também entra para a história pela composição da tripulação: Victor Glover será o primeiro astronauta negro a participar de uma viagem à Lua, Christina Koch a primeira mulher, e Jeremy Hansen o primeiro canadense a integrar essa jornada.

A Nasa projeta ampliar a frequência das missões do programa Artemis, com ao menos um lançamento anual. O primeiro pouso tripulado na superfície lunar está previsto para 2028, na missão Artemis 4, embora o cronograma ainda dependa de avanços tecnológicos e do desempenho dos módulos de pouso desenvolvidos pela Blue Origin e pela SpaceX.

Enquanto isso, a China também avança em seus planos e pretende realizar seu primeiro pouso tripulado na Lua antes de 2030, intensificando a nova corrida espacial entre as potências mundiais.

AMÉRICA LATINA VIVE SEMANA DE FORTE MOVIMENTAÇÃO POLÍTICA E MUDANÇAS ESTRATÉGICAS



A semana foi marcada por intensa movimentação política na América Latina, com articulações entre governos, avanço de agendas diplomáticas e discussões sobre os rumos eleitorais em vários países da região. O cenário reforça um momento de transformação institucional, em que lideranças políticas buscam consolidar alianças e fortalecer posições diante dos desafios econômicos e sociais que atravessam o continente.

Em diferentes nações, partidos e grupos políticos ampliaram negociações em torno de futuras disputas eleitorais, reformas internas e estratégias de governabilidade. O ambiente político segue polarizado em alguns países, enquanto em outros cresce a busca por composições mais amplas, capazes de garantir estabilidade administrativa e respaldo no Congresso.

Também ganharam destaque as movimentações diplomáticas entre países vizinhos, sobretudo em temas ligados ao comércio, à segurança nas

fronteiras e à cooperação econômica. A integração regional voltou ao centro das discussões, especialmente diante da necessidade de respostas conjuntas para questões como inflação, abastecimento energético e combate ao crime organizado.

Outro ponto relevante da semana foi o reposicionamento político de algumas lideranças e governos, refletindo mudanças no equilíbrio ideológico da região. Reformas econômicas, políticas de segurança pública e estratégias de aproximação internacional passaram a orientar os principais debates, indicando um novo momento para a política latino-americana.

A expectativa é de que os próximos dias sejam decisivos para a consolidação dessas alianças e para a definição dos rumos políticos do continente, em um ano marcado por disputas eleitorais, mudanças institucionais e novas articulações entre as principais economias da região.



Rua Alberto de Azevedo, 747
Jardim Califórnia - Franca



TORCEDORES RAIZ!

No Panorama do Esporte, o quadro Torcedores Raiz mostra quem vive o futebol de verdade: a paixão que vem da arquibancada, das histórias de família e do amor pelo time. Aqui, o torcedor é o protagonista.

Família Tasso: Onde o Verde Não é Cor, É Religião!



Num raro fenômeno que intriga até a comunidade científica (coincidentalmente, toda composta por eles mesmos), a Família Tasso se reúne em mais um ritual sagrado: dia de jogo do Verdão no Allianz! No centro de tudo, como um verdadeiro sumo sacerdote do alviverdismo, está ele: Pedrinho Tasso, o patriarca, cuja pressão arterial só se mantém estável quando o Palmeiras está ganhando de pelo menos 2 a 0. Dizem que ele já tentou receitar “gol no primeiro tempo” como tratamento preventivo. Ao seu redor, seus herdeiros — não só do sobrenome, mas também da paixão desenfreada — formam uma junta médica altamente especializada em comentar arbitragem: * Dr. José Reinaldo, especialista em diagnosticar impedimentos “claramente inexistentes” contra o Verdão; * Dr. Sergio Henrique, que desenvolveu uma tese sobre “sofrimento crônico em jogos fora de casa; * Dr. André Luis, responsável pelo setor de gritaria terapêutica direcionada à televisão. E aí temos o Fernando, o caçula, ainda em formação... não na medicina, mas na arte de xingar o juiz com criatividade e precisão cirúrgica. E claro, não poderia faltar Paula Eneida, que, a tiracolo com a família, já adotou o verde como cor oficial até do humor — sorrindo só depois de conferir o placar. Na foto, todos impecavelmente trajados: camisas do Palmeiras, olhares tensos e aquela pose clássica de quem já sofreu mais do que devia por causa de um escanteio mal cobrado. O cenário? Allianz Parque. O clima? Misto de fé, nervosismo e uma leve suspeita de que, se o time

não ajudar, vai ter consulta coletiva pós-jogo. Porque na Família Tasso é assim: pode faltar açúcar no café... mas fé no Verdão? Jamais

Tal pai, tal filho: duas gerações unidas pelo drama corinthiano

Na casa do Maurão, o café da manhã não começa com “bom dia”, começa com “vai, Corinthians!”. Mauro Robinson Tasso, pai raiz, acredita firmemente que qualquer problema da vida pode ser resolvido com duas coisas: fé... e um gol aos 45 do segundo tempo. Já João Pedro Tasso, adulto (no RG), mas emocionalmente dependente de resultados do Timão, herdou tudo — menos a calma. Enquanto o pai assiste ao jogo sentado, mão no queixo, estilo técnico experiente, João Pedro já tá no terceiro infarto simulado antes dos 20 minutos. “Relaxa, filho. Isso é Corinthians.” — “É justamente por isso que eu NÃO relaxo, pai!” Mauro tem histórias lendárias: jura que já viu o Corinthians ganhar jogando mal, muito mal... absurdamente mal. João Pedro ouve como se fosse conto mitológico, tipo dragão ou unicórnio — mas com mais sofrimento. Os dois concordam em tudo, menos na escalação. Mauro confia no técnico. João Pedro confia em si mesmo, no Twitter e em um cara aleatório chamado “@CorinthianoRaiz_1910”. No fim, independente do placar, acontece o ritual sagrado: pai e filho reclamando juntos, abraçados, como se o técnico fosse um inimigo pessoal da família. Porque ser corinthiano, na família Tasso, não é só torcer... é praticamente um esporte de resistência emocional.



Por Lucas Verzola

ELES FIZERAM HISTÓRIA COM A CAMISA DE FRANCA



O Sesi Franca Basquetebol Clube, uma das instituições mais tradicionais do basquete brasileiro, teve ao longo de sua história, iniciada em 1959, diversos ídolos que marcaram época.

Aqui estão alguns dos nomes mais gloriosos que vestiram a camisa francana:

Hélio Rubens Garcia: O maior ídolo da história do clube. Atuou como jogador entre 1959 e 1983, conquistando 13 títulos, e posteriormente foi técnico vitorioso. Sua camisa número 8 foi aposentada em uma homenagem emocionante.

Helinho Garcia (Hélio Rubens Garcia Filho): Filho de Hélio, teve uma trajetória marcante como jogador e é o técnico responsável por reconduzir o clube ao topo nacional e internacional, incluindo o título mundial/intercontinental.

Valtinho: Armador histórico do Marathon Franca, conhecido por sua habilidade, passes “no-look” e dribles incríveis.

Dexter Shouse: Estrangeiro que se tornou ídolo e é frequentemente lembrado como um dos melhores que já vestiram a camisa do clube.

Tato López: Outro estrangeiro de destaque na galeria de ídolos francanos.

Vargas: Pivô marcante na história do basquete francano.

David Jackson: Ídolo recente e fundamental nas campanhas de títulos do NBB e do Mundial, reconhecido pela torcida e homenageado pela cidade.

Lucas Dias: Atualmente um dos principais nomes da equipe, Lucas é ídolo da torcida e peça-chave no tri consecutivo do NBB.

Willian Drudi: Pivô que fez história no clube e é reconhecido como um ídolo que deixou sua marca.

Sandro Varejão: Ex-pivô que também prestou homenagens à história e à grandeza do Franca Basquete.

Ídolos na Gestão/História:

Pedroca: Técnico lendário que definiu o estilo de jogo da cidade.

Esses jogadores ajudaram a consolidar Franca como a “Capital do Basquete” brasileiro, acumulando dezenas de títulos ao longo de mais de 65 anos de história.

7 perguntas e respostas sobre esportes

1. Por que os jogadores de tênis soltam grunhidos?

Porque, por mais estranho que pareça, isso ajuda a vencer! Calma, vai fazer total sentido quando você entender melhor a explicação... Muitos tenistas contam que, no momento de rebater a jogada vinda do lado adversário, grunhir melhora a tacada. A tática também atrapalha o oponente, que não consegue ouvir o som da bola encostando na raquete.

2. Por que nadadores usam duas toucas?

Aqui vai a resposta: a técnica da “touca dupla” aumenta a velocidade em água! E cada milésimo de segundo conta muito na natação. A primeira touca vem antes dos óculos e a segunda, logo em seguida, para segurar bem o acessório, facilitando o deslize na água e o desempenho.

3. Qual o motivo da maquiagem no nado sincronizado?

Quem faz o nado sincronizado se maquia bastante para realçar as expressões faciais, afinal, caras e bocas contam muitos pontos na avaliação dos juizes, por isso, sombra, blush e tudo o mais bem colorido para deixar os traços bem visíveis! Para a produção não sair na água, o segredo está na aplicação de muita vaselina após a maquiagem, antes de cair na piscina.

4. É verdade que existe um cabo de guerra na água?

Sim! O esporte leva o nome de “Polish Dragon Boat Racing”, teve origem na Polônia e acontece dentro de um barco dragão. Ao contrário do cabo de guerra, ele não tem uma corda para ser puxada por cada um dos times, mas vence quem remar mais! As equipes, com seis a oito participantes de cada lado, remam até que uma delas faça o barco atravessar a linha.

5. O que é o “salto de morte” e por que ele é considerado esporte?

O death diving – ou salto da morte, em português, – é um esporte super radical nascido na Noruega, onde jovens atletas resolveram inserir acro-

bacias nos saltos ornamentais para dar aquela incrementada à modalidade. Nessa prática, o competidor deve pular de uma plataforma de 10 metros direto para dentro da piscina, mas com estilo. Na categoria clássica, o segredo está em segurar braços e pernas na forma de “X” até cair na água, já no estilo livre, muitas acrobacias são esperadas pelos jurados.

6. Existe um futebol jogado só com a cabeça?

O pior é que existe! Nesse esporte – não oficial –, o campo fica na altura do pescoço dos jogadores, que têm apenas a cabeça de fora. Para fazer ponto, o pulmão precisa estar bem preparado porque os participantes aspiam a bola em direção ao gol. Se você procurar por “futebol de cabeça” na internet, vai encontrar várias gravações hilárias de partidas entre amigos. Assisti-las pode render umas boas risadas. Olha só!

7. É verdade que as pessoas jogam futevôlei na Ásia?

Não é bem assim. No sudeste da Ásia, existe um jogo chamado “Sepak Takraw”, que mistura futebol e vôlei e pode ser comparado ao futevôlei brasileiro em alguns aspectos, mas, na modalidade lá do outro lado do mundo, braços e mãos não podem ser usados e a bola deve passar por cima da rede depois de três toques. A flexibilidade dos atletas impressiona, tornando a prática quase um show de artes marciais, apesar de ela ainda parecer estar longe de virar esporte olímpico. Aliás, confira algumas curiosidades sobre esse grande evento também!





ENTRE LINHAS E CAMINHOS



Por Francisco Leal

Francisco é advogado, professor e jornalista.



Voz que atravessa gerações e se instala na memória afetiva da cidade, Valdes Rodrigues é parte viva da história de Franca. São mais de cinco décadas dedicadas ao rádio, conduzidas com carisma, constância e uma conexão genuína com o público. No ar diariamente, transforma informação em companhia e rotina em afeto, consolidando-se como uma das vozes mais queridas e respeitadas da comunicação regional, com legado que emociona e permanece.



De Franca para o mundo, Ana Luiza Trajano transformou a gastronomia em expressão cultural de excelência. Chef, empresária e pesquisadora, construiu carreira reconhecida internacionalmente ao valorizar ingredientes e saberes do Brasil. À frente do Instituto Brasil a Gosto, traduz tradição em sofisticação e identidade. Seu trabalho emociona porque nasce da raiz e se projeta como legado vivo da cultura brasileira.



Presença que comunica estilo e personalidade, Amanda Carolina Cintra constrói uma trajetória consistente no universo da moda e do lifestyle. Sua imagem vai além da estética: expressa autenticidade, atitude e elegância natural. Com um público fiel, traduz tendências com identidade própria, revelando uma mulher que inspira pela verdade e pela forma leve, se-

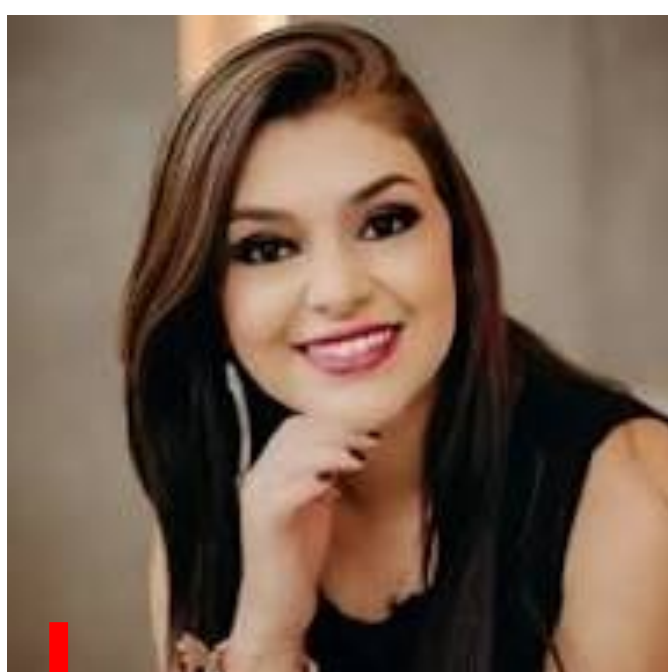

Cuidado, técnica e sensibilidade definem a trajetória da dr.ª Tarcyelle Nayara. Nutricionista dedicada, atua promovendo saúde e bem-estar com olhar humano e abordagem personalizada. Seu trabalho vai além da orientação alimentar: acolhe, orienta e transforma. Com atuação em nutrição clínica e esportiva, constrói uma história marcada por compromisso genuíno com a qualidade de vida e equilíbrio de seus pacientes.



Visão estratégica e inteligência financeira definem a atuação de Eduardo Attié. À frente da Attié Gestão & Finanças, desenvolve soluções que impulsionam negócios com clareza, método e eficiência. Sua trajetória é marcada por consistência, credibilidade e resultados, refletindo um profissional que compreende o mercado e transforma planejamento em crescimento sólido, sustentável e duradouro.

NOTAS SOCIAIS



Entre sabores e afetos, Ana Laura Pucci Daoud constrói uma trajetória que encanta pela delicadeza e autenticidade. Gastróloga apaixonada, à frente de projetos como Santa Vontade e Caldo & Cia, transforma o simples em experiência acolhedora. Sua cozinha carrega identidade, técnica e sensibilidade, revelando uma profissional que cozinha com propósito e verdade. Em cada detalhe, imprime carinho e essência (sou fã de sua mãe), conquistando paladares com afeto.



Entre acordes e estratégias, Renan Furini constrói uma trajetória marcada por autenticidade e propósito. Empresário e músico, equilibra sensibilidade e liderança com naturalidade, conduzindo projetos com identidade própria. Sua história é guiada por fé, disciplina e paixão pela vida, refletidas em tudo o que realiza. Mais do que empreender, imprime alma e verdade, deixando marcas consistentes e inspiradoras.



FAMÍLIA VERZOLA

Por Lucas Verzola



A Sociedade Italiana de Franca tem a honra de registrar a posse de Larissa Tasso como sua mais nova associada, ocorrida em 28 de março. Na imagem, Larissa está ao lado de seu avô, Pedro Tasso, diretor desta respeitável instituição, representando de forma significativa a continuidade dos valores, tradições e laços familiares que sustentam a história da entidade. A Sociedade Italiana de Franca deseja à nova associada uma trajetória marcada pelo engajamento e pela valorização de nossas raízes culturais. Parabéns à Larissa.



Com talento único e um toque especial em cada detalhe, Ana Maria Chagas é referência quando o assunto é confeitaria. Dona de verdadeiras mãos de fada, ela cria bolos e tortas que vão muito além do sabor — são experiências inesquecíveis que encantam todos os sentidos. Cada receita é preparada com carinho, dedicação e um cuidado que se reflete em cada pedaço. Seus doces não apenas adoçam momentos, mas tornam qualquer ocasião ainda mais especial e memorável. Seja para aniversários, casamentos, confraternizações ou qualquer tipo de evento, escolher Ana Maria Chagas é garantir qualidade, beleza e um sabor irresistível que conquista a todos. Uma escolha perfeita para transformar sua celebração em algo simplesmente inesquecível!

Império das Carnes

Aqui o sabor é rei. Qualidade, tradição e economia.
AV. BRASIL, 2780
JD. Brasilândia
16-3725-0999
16-99995-6191

Cancerologia e Oncologia Clínica

DR. JOSÉ REINALDO DE PAULA TASSO

(CRM 80327)

Rua Voluntários da Franca, 1926, Centro
 3722-6921



Os irmãos Dr. Carlos e Dr. Felipe Gasparoto são referência de excelência e dedicação no universo jurídico. À frente da Gasparoto Advogados, constroem uma trajetória marcada por competência, ética e resultados sólidos. Com visão estratégica e compromisso inabalável com seus clientes, transformaram o escritório em sinônimo de sucesso e credibilidade.



Celebrar a vida de pessoas especiais é reconhecer trajetórias que inspiram e fazem a diferença. No último dia 1º de abril, tivemos a alegria de comemorar o aniversário de Fernando Rached Jorge — um nome que se destaca não apenas pela competência, mas, sobretudo, pelo dinamismo, entusiasmo e dedicação incansável. À frente da ACIF (Associação do Comércio e Indústria de Franca), Fernando vem conduzindo um trabalho verdadeiramente admirável, pautado pela visão estratégica, pelo compromisso com o desenvolvimento e pelo fortalecimento do setor empresarial. Sua liderança firme e ao mesmo tempo inspiradora tem sido fundamental para impulsionar iniciativas que valorizam o comércio e a indústria, contribuindo diretamente para o crescimento de toda a nossa comunidade. Mais do que um presidente atuante, Fernando é um exemplo de engajamento, determinação e espírito colaborativo — qualidades que o tornam respeitado e admirado por todos que têm o privilégio de conviver com ele. Que este novo ciclo seja repleto de conquistas ainda maiores, saúde, realizações e muitas oportunidades de continuar fazendo a diferença. Parabéns, Fernando!



O renomado médico vascular Dr. Adriano Faleiros Pimenta é referência quando o assunto é cuidado, precisão e dedicação à saúde. Com uma trajetória marcada pela excelência e compromisso com seus pacientes, ele se destaca não apenas pelo conhecimento técnico, mas também pela atenção humana que faz toda a diferença. Em breve, teremos a honra de recebê-lo no programa Família Verzola Recebe, em uma entrevista especial que promete ser tão interessante quanto esclarecedora. Um encontro imperdível com um profissional que inspira confiança e admiração.



Um registro especial de reconhecimento e admiração à altamente capacitada advogada e Presidente da FEAPAES-SP (Federação das APAEs do Estado de São Paulo), Dra. Cristiany de Castro, que recentemente foi homenageada com o título de Cidadã Francana pela Câmara Municipal de Franca — honraria mais do que merecida por sua trajetória marcada pelo compromisso, competência e dedicação à inclusão e à defesa dos direitos das pessoas com deficiência. Na foto, Dra. Cristiany está ao lado da também renomada advogada e Presidente da OAB Franca, Dra. Luiza Gouvêa, outra grande referência no meio jurídico, fortalecendo ainda mais o simbolismo deste encontro entre lideranças femininas que tanto contribuem para a sociedade. Um momento que celebra não apenas conquistas individuais, mas o impacto transformador de profissionais que fazem a diferença em suas áreas de atuação.



18 anos

Carlinho Petrópolis Farmácia vem se destacando no Legislativo Francano com um trabalho sério, presente e comprometido com a população. Sua atuação tem chamado atenção e fortalecido seu nome, que já começa a ser cogitado como uma possível candidatura à Prefeitura nas próximas eleições municipais. Um reconhecimento natural de quem faz a diferença.



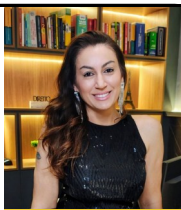

Por Dr^a Roberta Pedro

Advogada, especialista em Direito de Família e Direito da Mulher.
Psicanalista e Palestrante
Instagram: [@robertapedro.advparaelas](https://www.instagram.com/robertapedro.advparaelas)

VIOÊNCIA DOMÉSTICA E SAÚDE MENTAL: CRISES QUE SE ENTRELAÇAM

Apesar de termos mais informação, evolução na medicina e maior acesso a tratamentos, a saúde mental tornou-se uma das maiores preocupações no Brasil contemporâneo. Em 2024, foram registrados 472.328 afastamentos por ansiedade e depressão, quase meio milhão de trabalhadores em licença médica, o maior número em uma década.

Esse dado revela um paradoxo inquietante: como explicar o crescimento da epidemia de transtornos mentais em um cenário de avanços médicos e maior visibilidade sobre o tema?

O paradoxo da saúde mental

A resposta não é simples. Embora haja mais informação disponível, avanços na medicina e maior acesso a tratamentos, os fatores abaixo ajudam a compreender o aumento dos casos:

Informação ≠ prevenção: conhecer sobre saúde mental não garante práticas de autocuidado; muitas vezes o excesso de informação gera ansiedade e sensação de insuficiência.

Avanços médicos não eliminam causas sociais: tratamentos estão disponíveis, mas não resolvem problemas estruturais como desigualdade, violência urbana e precarização do trabalho.

Maior diagnóstico e visibilidade: parte do aumento se deve ao fato de que hoje há mais reconhecimento e registro oficial dos transtornos, o que antes era subnotificado.

Cultura da performance: em uma sociedade que valoriza

produtividade extrema, descanso e equilíbrio emocional são vistos como secundários.

Esses elementos revelam como o ambiente de trabalho, a economia, a vida digital e as transformações sociais moldam o bem-estar emocional da população. Entre os principais pontos que ajudam a compreender essa epidemia estão:

Sobrecarga no trabalho — 7 em cada 10 profissionais relatam sentir-se emocionalmente exaustos diante de jornadas extensas e alta cobrança por produtividade.

Insegurança econômica, marcada por inflação, desemprego e instabilidade financeira.

Hiperconectividade digital, que traz excesso de estímulos, pressão por performance online e comparações sociais constantes.

Estigma persistente, que ainda dificulta a busca por ajuda psicológica.

Rápidas mudanças sociais, como urbanização acelerada, isolamento e crises políticas.

Impacto pós-pandemia, que deixou marcas duradouras em termos de luto, insegurança e adaptação ao trabalho remoto.

Juntos, esses fatores compõem um cenário de vulnerabilidade que explica, em grande parte, a escalada dos transtornos mentais no país.

O impacto da violência doméstica

Além das questões socioeconômicas, há outra epidemia que interfere diretamente na saúde mental dos brasileiros: o cres-

cimento exponencial da violência contra mulheres, o aumento dos feminicídios e dos crimes de gênero. Nesse contexto, a crise de saúde mental e a violência doméstica não podem ser analisadas de forma isolada. Elas se entrelaçam em um ciclo de dor e vulnerabilidade: a violência doméstica gera traumas psicológicos profundos, que alimentam a crise de saúde mental, ampliando afastamentos do trabalho, sobrecarregando o sistema de saúde e reforçando um problema social que vai muito além da esfera individual.

Em 2024, o Brasil registrou mais de 1.500 feminicídios e centenas de milhares de denúncias de agressões físicas, psicológicas e patrimoniais. O lar, que deveria ser espaço de proteção, torna-se para muitas mulheres e crianças um ambiente de medo e trauma. As consequências psicológicas são devastadoras: vítimas de violência doméstica apresentam taxas muito mais altas de depressão, ansiedade e transtorno de estresse pós-traumático (TEPT). Muitas precisam de afastamento do trabalho, ampliando os números da epidemia de saúde mental.

O impacto não se restringe às vítimas diretas. Filhos que presenciam agressões carregam marcas emocionais que podem se manifestar em problemas de comportamento, dificuldades escolares e transtornos mentais na vida adulta.

Assim, a violência doméstica e a crise de saúde mental

funcionam como espelhos que refletem a fragilidade da nossa sociedade, criando um ciclo de dor que atravessa lares, ambientes de trabalho e instituições.

Não se trata apenas de números ou estatísticas: é a vida de milhões de pessoas marcada por traumas, inseguranças e um sentimento coletivo de desamparo. Reconhecer essa conexão é mais do que um exercício de análise; é um chamado urgente para que o Brasil enfrente, de forma integrada, duas das maiores crises do nosso tempo.

Desafios estruturais

O enfrentamento da crise de saúde mental no Brasil esbarra em riscos e desafios estruturais que vão muito além dos números de afastamentos. A desigualdade regional limita o acesso a serviços especializados, especialmente nas regiões Norte e Nordeste; o subfinanciamento mantém o orçamento da saúde mental aquém da demanda crescente; o estigma cultural ainda impede que muitas pessoas busquem ajuda; e a sobrecarga do SUS, sem expansão proporcional da rede, compromete a qualidade do atendimento.

Com políticas integradas, investimento em prevenção e mudança cultural, o Brasil pode transformar dor em cuidado e sofrimento em dignidade. O futuro depende da nossa capacidade de agir coletivamente, criando estratégias que unam saúde, educação e trabalho.

Caminhos possíveis

Entre os caminhos apontados estão:

Programas escolares e comunitários de prevenção.

Uso da tecnologia como aliada, ampliando teleatendimento e aplicativos de apoio psicológico.

Apoio às empresas, com incentivos fiscais para programas corporativos de saúde mental.

Mas não basta apenas ampliar serviços. É necessária uma mudança estrutural no país, que ofereça mais segurança e estabilidade financeira à população. Isso inclui repensar a cultura de competitividade extrema no mercado de trabalho, reduzir a dependência de tecnologia como "dopamina barata" e valorizar mais a arte e os vínculos humanos.

Garantir segurança pública às mulheres e à sociedade como um todo é essencial. Só assim cada vida poderá ser protegida e cada mente terá espaço para progredir sem medo, rompendo de vez o ciclo que une violência doméstica e crise de saúde mental.

O Brasil precisa de políticas integradas, investimentos consistentes e uma mudança cultural que valorize a dignidade de cada cidadão. Não basta tratar sintomas: é necessário enfrentar desigualdades, reduzir a competitividade tóxica e garantir segurança às mulheres e à sociedade.

Só assim poderemos transformar sofrimento em cuidado e construir um futuro mais humano e equilibrado.



Por Dr. Victor L. P. Andrade

Mestre e doutorando em Direito pela UNESP, o Dr. Victor L. P. Andrade (@victorlpandrade.adv) é advogado especialista na área digital, consumo, concorrência e direitos de propriedade intelectual. Atuante em Franca desde 2014, é sócio da CCS Advocacia Digital (@ccsadvdigital).

CONTAS EM MARKEPLACES: CADASTRO OU PATRIMÔNIO COMERCIAL?

Ainda encontramos empresários que enxergam suas contas em marketplaces como simples cadastros operacionais. Um login para anunciar produto, responder cliente e despachar pedido. Essa visão já ficou pequena. Em muitos casos, a conta virou parte do patrimônio comercial da empresa.

No comércio digital, vender não depende só de ter produto. Depende de ser visto, de transmitir confiança, de aparecer como opção viável num ambiente em que a plataforma organiza o que o consumidor encontra, compara e escolhe. Quando essa posição é abalada, o efeito pode bater no faturamento, na previsibilidade e no valor do negócio.

Dentro de um marketplace, o seller (vendedor) não disputa apenas preço, prazo e qualidade. Disputa visibilidade, reputação e espaço num ambiente regido por critérios privados. A conta deixa de ser ferramenta neutra e passa a ser a forma concreta pela qual a empresa existe comercialmente dentro daquela plataforma.

Com o tempo, ela acumula histórico: avaliações, métricas de

desempenho, taxa de resposta, padrão logístico, recorrência, investimento em mídia. Isso reduz atrito, melhora conversão e sustenta vendas com mais estabilidade. A conta madura vale porque concentra reputação legível. E reputação legível vende.

O valor não está só no que ela já faturou. Está na posição conquistada: a biografia comercial que o sistema reconhece e o consumidor percebe. O seller trabalha, entrega, resolve problemas, absorve custos, investe. A conta transforma esse esforço em distinção visível. E distinção visível tem valor econômico concreto.

O erro é tratar isso como secundário, só porque não aparece no estoque ou na nota fiscal. Mas aparece na prática. Uma conta antiga, estável e bem avaliada tende a converter melhor e competir com menos dependência de guerra de preço. Ela carrega memória de desempenho. E memória de desempenho vende.

Pense numa loja que passou anos construindo presença num grande marketplace. Aprendeu a embalar melhor, reduziu atrasos,

investiu em anúncio, conquistou boas avaliações. O produto pode ser parecido com o de dezenas de concorrentes — mas a conta já não é igual. Ela ganhou prioridade prática aos olhos do sistema e do consumidor. Se a conta some, a empresa perde histórico, confiança acumulada e posição comercial. Recomeçar "do zero" não é simples troca de cadastro. É perda real de patrimônio competitivo.

Por isso, uma suspensão, bloqueio ou rebaixamento de alcance não podem ser tratados como mero aborrecimento técnico. O dano pode ser patrimonial — não porque a empresa perdeu um login, mas porque perdeu parte da estrutura que fazia seu negócio ser encontrado, comparado e escolhido.

Parte do patrimônio empresarial já não está apenas na marca, no estoque ou na clientela direta. Está também na visibilidade acumulada dentro de territórios privados controlados por terceiros. A plataforma mede desempenho, distribui exposição e transforma reputação em tração comercial — o que lhe dá poder sobre a tradução econômica da confiança.

Essa tradução não é neutra. Depende de métricas internas e regras que o seller conhece muitas vezes apenas por aproximação. O empresário investe em operação, atendimento e logística.

as a conversão desse esforço em posição visível depende de uma arquitetura que não controla.

O ativo é dele. Sua legibilidade, porém, depende de soberania alheia.

Isso não é razão para demonizar os marketplaces. Eles geram escala, concentram demanda e ajudam muita empresa a crescer.

O ponto é entender que essa conveniência tem custo estrutural.

Quando a conta vira patrimônio comercial, o risco deixa de ser apenas operacional. Passa a ser estratégico.

A pergunta correta não é se a conta é apenas cadastro, mas sim quanto do valor do seu negócio hoje já depende de um ambiente que não é próprio. No comércio digital, aparecer bem deixou de ser detalhe: virou patrimônio.

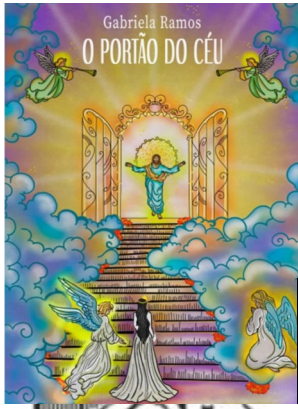

Por Gabriela Ramos

Gabriela Ramos é Professora formada na Unifran, Coach formada pelo IBC em Campinas e autora do livro **O portão do céu**.

TEREZA, EMPODERADA NA TERRA, HERDEIRA DO CÉU. SEGUNDA PARTE

Realizando o passo a passo, apertou a barriga, massageou e concluiu que a criança estava na posição fetal, e em seguida, com uma voz firme, disse a Biú:

— Pode fazer força absoluta.

Uma das comadres ficou atrás limpando o suor do rosto, acalmando e incentivando Madinha; a outra entregava os instrumentos nas mãos da parteira.

Biú demonstrou muita força naquele momento, pois em seu conceito a situação traria grandes surpresas pela frente e que poderia ser tão difícil, porém, apenas com uma única imposição de força, a criança saiu completamente para fora, recebendo um tapinha de leve nas costas; e em seguida chorou, ainda no colo de Ana, que recebeu a tesoura e cortou o cordão umbilical. A comadre veio ao encontro pegando a criança, levou-a direto para a bacia com água morna que já estava preparada para dar o banho, cobriu-a com um pano velho, que era a camisa de Dozinho que foi rasgada e utilizada como manta.

A parteira fez a higiene em Biú, colocou a criança ao lado, deitada, e já apoiando a boca na mama da mãe para ser amamentada, não pôde conter o elogio à Biú, “é uma criança saudável, sem sequelas, linda e calma!”

Passados alguns instantes, aconteceu algo extraordinário, a cidade ficou três dias sem que aparecesse o sol e a lua, houve um longo eclipse, somente a escuridão reinava sobre o céu naqueles dias.

Tiveram que utilizar lampiões e candeieiros para clarear a escuridão, ninguém mais sabia se era dia ou noite. Um ser tão iluminado, com destino de propósito, nasceu, o dia que marcaria a história daquela cidade.

Escutou-se uma batida na porta, era Lozina, que já estava com o pirão pronto em um prato de esmalte azul claro, colocou algumas colheres de caldo na boca de Biú para o fortalecimento e reposição de energia.

Passadas umas duas horas, tudo concluído, a porta do quarto foi aberta, Ana estava orgulhosa por ter realizado um trabalho que Deus lhe solicitou e capacitou para fazer, disse a Dozinho, que estava de costas na janela olhando para rua:

— Compadre! Nasceu, e é mulher, tudo ocorreu bem.

Neste momento, o sorriso largo de um pai maravilhoso saiu alegremente; com delicadeza entrou no quarto, dando um beijo na face de sua esposa.

— Deus abençoe, mulher!

Conexão

Poética



Por Alex F. Gonçalves

Alex F. Gonçalves é poeta lírico araraquarense, tem quatro livros escritos e um publicado, tem a 16ª cadeira da Academia Araraquarense de Letras, fez diversas publicações em livros e jornais, atuou também como letrista musical.

Pelas Paisagens

Pelas portas das horas fogem,
Vão histórias, murcham flores,
Pela garganta do tempo,
A espera dilacera amores.

Pelo espaço dos ventos, vão,
Vão canções esvaziadas,
Na ilusão, céus diluídos,
Paisagens não irrigadas.

Pelas histórias tardias partem,
Vão futuros que nunca serão,
Nas ondas do mar pensante,
A verdade é areia, ilusão.

Pelos sonhos as portas abrem
Esperança e insanidade,
No tempo o pensamento
É um prisioneiro em liberdade.



Por Gilson Del Lama

Gilson Del Lama é autor do livro “Construindo a Nova Era”.
novaeragdl@gmail.com
<https://www.youtube.com/@construindoanovaaera>



TEMPO E REALIDADE: VAMOS REFLETIR!

ESQUEMA RELAÇÃO TEMPO X REALIDADES

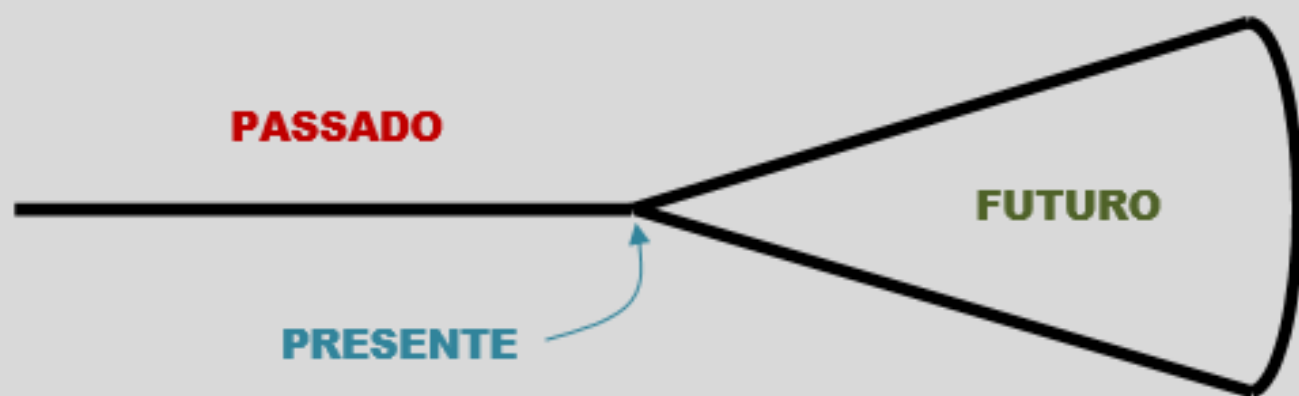

Interpretar o tempo e suas múltiplas realidades é, antes de tudo, um exercício de ampliar a própria consciência. A maneira como organizamos passado, presente e futuro não é apenas uma descrição do universo, mas uma construção da mente humana para dar sentido à experiência de existir. Quando olhamos para o passado como uma linha única, es-

tamos reconhecendo nele um território já consolidado. Tudo o que aconteceu seguiu um único caminho — escolhas foram feitas, eventos ocorreram, e essa sequência forma uma narrativa contínua. É por isso que conseguimos nos lembrar do passado: ele está registrado, ainda que de forma imperfeita, na memória. Contudo, essa “linha única” não é absoluta; ela é reinterpretada constantemente. O passado não muda em seus fatos, mas muda em seu significado.

Em contraste, o futuro se abre como um cone de possibilidades. Essa imagem é poderosa porque transmite a ideia de expansão e multiplicidade. A cada instante, inúmeras realidades potenciais se desdobram à nossa frente. Cada decisão, por menor que pareça, elimina possibilidades e fortalece outras, estreitando gradualmente esse cone até que uma única linha — o novo passado — se estabeleça. O futuro, portanto, não pode ser lembrado porque não existe de forma definida. Ele é um campo de probabilidades, um espaço onde a imaginação atua como ferramenta de exploração. Quando projetamos o futuro, estamos navegando por cenários possíveis, mas nunca por algo que já esteja fixado.

Essa dinâmica entre passado e futuro revela algo essencial: vivemos constantemente entre o que já se tornou concreto e o que ainda é puro potencial. E é justamente nesse ponto que surge o paradoxo do presente. Diferente do passado e do futuro, o presente não possui forma estável. Ele não pode ser representado como linha ou cone, pois não se estende no tempo. É um instante sem duração, um ponto que escapa no exato momento em que tentamos capturá-lo. Quando dizemos “agora”, esse agora já não existe mais — tornou-se passado. Se tentamos antecipá-lo, ele ainda não chegou — é futuro.

Isso leva a uma conclusão inquietante: o presente, embora seja o único ponto onde a vida acontece, não pode ser observado diretamente como algo fixo. Ele é mais uma passagem do que um estado. Ainda assim, é nele que reside todo o poder de transformação. Mesmo sendo infinitesimal, o presente é o ponto onde escolhas são feitas, onde intenções se tornam ações e onde o futuro começa a colapsar em uma única realidade.

Interpretar o tempo sob essa perspectiva também nos convida a repensar a ideia de realidade. Se o passado é uma linha e o futuro um campo de possibilidades, então a realidade não é algo rígido, mas um fluxo contínuo de atualizações. A cada instante, o que era possibilidade se torna fato, e o que era desconhecido se torna memória. Nesse sentido, viver é participar ativamente da construção da realidade.

Há ainda uma dimensão mais profunda nessa reflexão: a consciência. É ela que organiza o tempo dessa maneira. Sem memória, não haveria passado; sem imaginação, não haveria futuro. E sem percepção, o presente sequer seria cogitado. Isso sugere que o tempo, como o entendemos, pode ser menos uma propriedade objetiva do universo e mais uma interface pela qual a mente interpreta a existência.

Assim, compreender o tempo não é apenas entender sua estrutura, mas reconhecer nosso papel dentro dele. Somos, ao mesmo tempo, observadores e participantes — seres que carregam uma linha de memórias, exploram um cone de possibilidades e habitam um instante que nunca pode ser retido. E talvez seja exatamente nessa tensão entre o fixo, o possível e o efêmero que reside o verdadeiro mistério da realidade.

SÉRIE “MEMÓRIA FRANCANO”

A MARIA-FUMAÇA DA MOGIANA E OS TRILHOS QUE TRANSFORMARAM A CIDADE



Chegada da ferrovia impulsionou o desenvolvimento de Franca e marcou uma nova era econômica e social no interior paulista

Na série Memória Francana, que resgata os principais marcos históricos do município, a ferrovia ocupa um capítulo fundamental. Muito além de um meio de transporte, a chamada Maria-Fumaça da Mogiana simboliza progresso, integração e transformação. Foi por meio dos trilhos da Companhia Mogiana de Estradas de Ferro que Franca se conectou a outras regiões do Estado e passou a integrar, de forma mais intensa, o cenário econômico paulista.

A chegada da ferrovia, no final do século XIX, mudou completamente a dinâmica da cidade. Até então dependente de rotas terrestres lentas e difíceis, Franca passou a contar com um sistema de transporte mais rápido e eficiente, capaz de escoar produção e trazer mercadorias com maior regularidade.

Os trilhos do progresso

A expansão da Companhia Mogiana pelo interior de São Paulo foi impulsionada principalmente pela economia cafeeira. Franca, inserida nesse contexto, tornou-se um ponto estratégico da ferrovia, recebendo uma estação que rapidamente se transformou em um dos principais centros de movimentação da região.

A Maria-Fumaça, locomotiva a vapor que soltava fumaça intensa e marcava presença com seu apito característico, passou a fazer parte da rotina da cidade. Mais do que transportar cargas, ela levava passageiros, sonhos e oportunidades, aproximando Franca de centros maiores como Campinas e São Paulo.

Economia em movimento

Com a chegada dos trilhos, o escoamento do café — principal produto da época — tornou-se mais eficiente, fortalecendo a economia local. Além disso, a ferrovia facilitou a chegada de insumos, mercadorias e novas tecnologias, contribuindo para o crescimento do comércio e, posteriormente, da indústria.



A estação ferroviária virou um ponto de intensa movimentação, reunindo trabalhadores, comerciantes e viajantes. Era ali que se encontravam diferentes histórias, reforçando o papel da ferrovia como elo entre Franca e o restante do país.



Impacto social e cultural

A presença da Maria-Fumaça também trouxe mudanças profundas no cotidiano da população. Viagens que antes levavam dias passaram a ser feitas em horas, permitindo maior circulação de pessoas e ideias. Famílias se reuniam na estação para embarques e despedidas, transformando o local em um espaço carregado de emoção.

A ferrovia também contribuiu para a formação de bairros ao redor dos trilhos e para a expansão urbana da cidade, redefinindo o mapa de Franca ao longo do tempo.

Declínio e memória

Com o avanço das rodovias e dos transportes rodoviários ao longo do século XX, o protagonismo da ferrovia foi diminuindo gradualmente. A Maria-Fumaça deixou de circular com a mesma intensidade, e muitos trechos acabaram desativados.

Apesar disso, a memória da Mogiana permanece viva no imaginário da população. Para muitos francanos, o som do trem e a imagem da locomotiva a vapor ainda representam uma época de crescimento e transformação.



Patrimônio histórico

Hoje, o legado da Companhia Mogiana e da Maria-Fumaça é reconhecido como parte importante da história de Franca. A ferrovia ajudou a moldar a cidade, impulsionando sua economia e conectando-a ao desenvolvimento do Estado de São Paulo.

Na série Memória Francana, lembrar a Maria-Fumaça é revisitar um tempo em que os trilhos guiavam o futuro — e em que cada apito anunciava novas possibilidades.



receita da semana

A receita da semana é: **Bacalhoda de forno tradicional**

Com a chegada da Páscoa, a mesa ganha um significado ainda mais especial, reunindo família, tradição e sabores que marcam a data. Entre os pratos mais clássicos desse período, o bacalhau ocupa lugar de destaque, trazendo à celebração um toque de afeto e sofisticação. Mais do que uma refeição, é um momento de partilha, renovação e união entre pessoas queridas.

Para tornar o almoço de Páscoa ainda mais saboroso, a bacalhoda de forno é uma excelente escolha. Fácil de preparar e cheia de sabor, ela combina ingredientes tradicionais que agradam a todos, transformando a ocasião em uma experiência inesquecível à mesa.

Ingredientes

- 1 kg de bacalhau dessalgado
- 4 batatas médias cortadas em rodelas
- 2 cebolas em rodelas
- 1 pimentão vermelho em tiras
- 1 pimentão amarelo em tiras
- 2 tomates em rodelas
- 3 ovos cozidos
- azeitonas pretas a gosto
- azeite de oliva
- alho picado
- salsinha
- pimenta-do-reino a gosto

Modo de Preparo

- Cozinhe as batatas por cerca de 10 minutos, apenas para pré-cozinhar.
- Em uma travessa, faça uma camada de batatas.
- Coloque o bacalhau por cima em postas ou em lascas.
- Acrescente cebola, tomate, pimentões e as azeitonas.
- Regue generosamente com azeite e adicione alho e pimenta.
- Leve ao forno preaquecido a 200 °C por cerca de 30 a 40 minutos.
- Finalize com ovos cozidos em rodelas e salsinha picada.



Horóscopo da semana

De 05/04 à 11/04

Mudanças da Lua em abril de 2026

Lua Cheia:	01 de abril — às 23h12
Quarto Minguante:	10 de abril — às 18h21
Lua Nova:	17 de abril — às 16h45
Quarto Crescente:	23 de abril — às 23h36

ÁRIES

A semana começa com muita energia e iniciativa. Projetos que estavam parados tendem a ganhar força, principalmente no trabalho e nos negócios. É um período favorável para tomar decisões importantes e mostrar liderança, mas será essencial agir com estratégia para não atropelar processos.

Na vida afetiva, o momento pede mais diálogo e menos impulsividade. Para quem está em um relacionamento, pequenas conversas podem evitar desgastes. Já os solteiros podem viver encontros intensos e inesperados.

TOURO

Os próximos dias favorecem estabilidade e planejamento financeiro. Assuntos ligados a dinheiro, compras e investimentos ganham destaque, e a semana pode trazer boas oportunidades de crescimento profissional. No campo emocional, será importante equilibrar segurança e sentimentos. Evite guardar tudo para si. Conversas sinceras com pessoas próximas podem fortalecer vínculos e trazer mais tranquilidade.

GÊMEOS

A comunicação será o ponto forte da semana. Reuniões, entrevistas, negociações e contatos profissionais tendem a fluir bem. Sua capacidade de adaptação estará em alta, favorecendo novas oportunidades. No amor, o período pede leveza e espontaneidade. É uma boa semana para retomar conversas, esclarecer mal-entendidos e se aproximar de alguém especial.

CÂNCER

A semana traz foco na vida profissional e nos objetivos de longo prazo. Você pode receber reconhecimento por esforços recentes ou enxergar novos caminhos para crescer na carreira. No lado pessoal, será importante cuidar mais de si mesmo e da família. Momentos dentro de casa tendem a ganhar significado especial, favorecendo reconciliações e decisões importantes.

LEÃO

Os astros favorecem visibilidade e protagonismo. É uma ótima semana para mostrar talento, assumir novos desafios e buscar destaque em projetos importantes.

Na vida afetiva, o magnetismo estará em alta. Relacionamentos ganham intensidade, e os solteiros podem atrair pessoas interessantes. Apenas cuide para não deixar o orgulho interferir.

VIRGEM

Organização e produtividade serão suas maiores aliadas. A semana favorece planejamento, rotina e solução de pendências que estavam causando preocupação.

No campo emocional, é hora de flexibilizar um pouco as expectativas. Nem tudo precisa sair exatamente como planejado. Permitir-se mais leveza fará diferença.

LIBRA

A semana destaca relacionamentos e parcerias. Seja no trabalho ou na vida amorosa, acordos e decisões em conjunto estarão em evidência. O momento pede equilíbrio entre suas vontades e as necessidades do outro. Boas conversas podem fortalecer laços e abrir portas para novas conexões.

ESCORPIÃO

Os próximos dias serão intensos e transformadores. Mudanças no ambiente profissional ou familiar podem exigir postura firme e decisões rápidas.

Na vida amorosa, a profundidade emocional estará ainda maior. Aproveite para fortalecer a confiança e evitar ciúmes ou interpretações precipitadas.

SAGITÁRIO

Semana positiva para viagens, estudos e novos planos. A energia favorece expansão, criatividade e entusiasmo com projetos futuros. No amor, o período traz mais leveza e vontade de viver novas experiências. Para os solteiros, encontros casuais podem surpreender.

CAPRICÓRNIO

A vida financeira e os compromissos profissionais ganham destaque. A semana é favorável para estruturar metas e colocar a vida em ordem. No lado emocional, será importante reservar tempo para descanso e convivência familiar. O equilíbrio entre trabalho e vida pessoal será essencial.

AQUÁRIO

A semana favorece ideias novas, inovação e contatos importantes. Projetos ligados à comunicação, tecnologia e criatividade tendem a se destacar. No amor, há chance de conversas decisivas. Quem está em um relacionamento pode viver um momento de renovação.

PEIXES

Os próximos dias pedem sensibilidade e atenção às emoções. Intuição forte pode ajudar em decisões importantes, principalmente no campo pessoal. Na vida afetiva, será uma semana de conexão emocional profunda. Aproveite para fortalecer laços e se aproximar de quem realmente importa.

JORNAL RS CONNECT:

O JORNAL QUE TODO
MUNDO LÊ.

TODOS MESMO!



O Jornal RS Connect e o Visionpress nasceram com a missão de levar informação de qualidade a todos os leitores.

Nossos canais são desenvolvidos com foco total em acessibilidade. Talvez não sejamos os mais sofisticados visualmente, mas somos feitos para todos os públicos — *sem exceção.*

Acesse nosso portal e tenha o jornal na palma da sua mão.

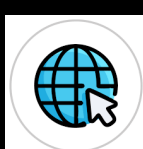



VAGA DE COZINHEIRA - ÁREA CENTRAL

INFORMAÇÕES DA VAGA:

SALÁRIO: R\$ 2791 + BENEFÍCIOS
 ESCALA: SEGUNDA A SEXTA-FEIRA (HORÁRIO COMERCIAL)
 PREPARAR REFEIÇÕES DIÁRIAS (ALMOÇO, LANCHÊS E BOLOS)
 COZINHAR PARA GRUPO DE PESSOAS CONFORME CARDÁPIO
 CONTROLAR E ARMAZENAR ALIMENTOS CORRETAMENTE
 AUXILIAR NO CONTROLE DE ESTOQUE DE INGREDIENTES
 INTERESSADOS, ENVIE SEU CURRÍCULO COM O TÍTULO DA VAGA PARA:
 E-MAIL: CURRICULO@FEJI.ORG.BR
 WHATSAPP: (16) 99399-9300,

AUXILIAR DE LIMPEZA - JARDIM PLANALTO

INFORMAÇÕES DA VAGA:

SALÁRIO: R\$ 2.168,35 + VA + VT + COMIDA NO LOCAL E ENTRE OUTROS
 INTERESSADOS, ENVIE SEU CURRÍCULO COM O TÍTULO DA VAGA PARA:
 E-MAIL: CURRICULO@FEJI.ORG.BR
 WHATSAPP: (16) 99399-9300

CUIDADOR(A) DE IDOSOS - JARDIM PLANALTO

INFORMAÇÕES DA VAGA:

SALÁRIO: R\$ 2.168,35 + BENEFÍCIOS
 ESCALA: 6X1 DAS 6H30 ÀS 14H50
 REQUISITO: NÃO É NECESSÁRIO EXPERIÊNCIA — OFERECEMOS TREINAMENTO!
 INTERESSADOS, ENVIE SEU CURRÍCULO COM O TÍTULO DA VAGA PARA:
 E-MAIL: CURRICULO@FEJI.ORG.BR
 WHATSAPP: (16) 99399-9300

FONOAUDIÓLOGO(A) - LAR DE IDOSOS | JARDIM PLANALTO

REQUISITOS:

FORMAÇÃO EM FONOAUDIOLOGIA
 EXPERIÊNCIA COM PACIENTES GERIÁTRICOS
 CONHECIMENTO EM REABILITAÇÃO COGNITIVA E COMUNICAÇÃO
 CONHECIMENTO EM AVALIAÇÃO E REABILITAÇÃO DA DEGLUTIÇÃO (DISFAGIA)
 CONHECIMENTO EM ALTERAÇÕES DE FALA E COMUNICAÇÃO EM IDOSOS
 INTERESSADOS, ENVIE SEU CURRÍCULO COM O TÍTULO DA VAGA PARA:
 E-MAIL: CURRICULO@FEJI.ORG.BR
 WHATSAPP: (16) 99399-9300

ESTAMOS CONTRATANDO **AUXILIAR DE ACABAMENTO** PRA FABRICA DE CALÇADOS FEMININOS, COM OU SEM EXPERIÊNCIA, COM VONTADE DE APRENDER E DISPONIBILIDADE PRA INÍCIO IMEDIATO, INTERESSADOS (AS) ENCAMINHAR CURRÍCULO PARA 16 99318-5309 A/C VIVIANE

ESTAMOS CONTRATANDO **CORINGA** PRA FABRICA DE CALÇADOS FEMININO E MASCULINO, COM EXPERIÊNCIA COMPROVADA, INÍCIO IMEDIATO, INTERESSADOS (AS) ENCAMINHAR CURRÍCULO PARA 16 99318-5309 A/C VIVIANE

ANALISTA DE DEPARTAMENTO PESSOAL — ESCRITÓRIO CONTÁBIL

ATENDENTE (WHATSAPP) — FARMÁCIA AUXILIAR DE LEGALIZAÇÃO — ESCRITÓRIO CONTÁBIL
BALCONISTA — FARMÁCIA CAIXA — LOJA DE PRODUTOS NATURAIS
CONSULTORA DE RELACIONAMENTO EXTERNO — FARMÁCIA
ESTOQUISTA / PRODUÇÃO — LOJA DE PRODUTOS NATURAIS
OPERADOR(A) DE CAIXA — FARMÁCIA
PROFISSIONAL PARA APLICAÇÃO DE VACINAS — FARMÁCIA
VENDEDOR(A) — COMPONENTES E ACESSÓRIOS
 INTERESSADOS, ENCAMINHAR CURRÍCULO PARA WHATSAPP: (16) 99465-3317 OU ENVIE POR E-MAIL ATRAVÉS DO NOSSO SITE: [HTTPS://RECONNECTCONSULTORIA.COM.BR/VAGAS]

ESTOQUISTA / PRODUÇÃO — COM EXPERIÊNCIA | PARQUE CASTELO — FRANCA/SP | CLT 44H

BUSCAMOS PROFISSIONAIS COM VIVÊNCIA EM ESTOQUE, REPOSIÇÃO OU PRODUÇÃO DE ALIMENTOS.
 ATIVIDADES: REPOSIÇÃO DE MERCADORIAS, ORGANIZAÇÃO E CONTROLE DE ESTOQUE, PRODUÇÃO DE PRODUTOS (EX.: PASTA DE AMENDOIM), VERIFICAÇÃO DE VALIDADE E APOIO NO ATENDIMENTO.
 CNH É DIFERENCIAL.
 ENVIE CURRÍCULO NO WHATSAPP: 16 99465-3317
 OU ENVIE POR E-MAIL ATRAVÉS DO NOSSO SITE: [HTTPS://RECONNECTCONSULTORIA.COM.BR/VAGA/S66]
 COM O CARGO: "ESTOQUISTA — EXPERIÊNCIA"
 A SELEÇÃO PRIORIZARÁ CANDIDATOS COM EXPERIÊNCIA COMPATÍVEL COM A FUNÇÃO.

ANALISTA DE DEPARTAMENTO PESSOAL — PLENO | ESCRITÓRIO CONTÁBIL | FRANCA/SP | CLT

BUSCAMOS PROFISSIONAL COM EXPERIÊNCIA EM ESCRITÓRIO CONTÁBIL E DOMÍNIO DAS ROTINAS DE DEPARTAMENTO PESSOAL.
 ATIVIDADES: ADMISSÕES, FÉRIAS, RESCISÕES, FOLHA DE PAGAMENTO, 13º SALÁRIO, ESOCIAL, REINF E DCTFWEB, COM ATUAÇÃO INTEGRADA AOS SETORES

CONTÁBIL E FISCAL.

JORNADA: SEG-SEX, DAS 07:15 ÀS 11:00 E 12:00 ÀS 17:00
 SALÁRIO: A PARTIR DE R\$ 2.800,00 + BENEFÍCIOS
 ENVIE CURRÍCULO NO WHATSAPP: 16 99465-3317
 OU ENVIE POR E-MAIL ATRAVÉS DO NOSSO SITE: [HTTPS://RECONNECTCONSULTORIA.COM.BR/VAGA/6]
 COM O CARGO: "ANALISTA DE DEPARTAMENTO PESSOAL — PLENO"
 A SELEÇÃO PRIORIZARÁ CANDIDATOS COM EXPERIÊNCIA EM ESCRITÓRIO CONTÁBIL.

VENDEDOR(A) — COMPONENTES E ACESSÓRIOS | SEGMENTO COMERCIAL | CLT

BUSCAMOS PROFISSIONAL PARA ATUAR NA ÁREA DE VENDAS, COM FOCO EM ATENDIMENTO AO CLIENTE E APOIO NAS ROTINAS DA LOJA.
 ATIVIDADES: ATENDIMENTO PRESENCIAL AO CLIENTE, AUXÍLIO NA ESCOLHA DE COMPONENTES E ACESSÓRIOS, ORGANIZAÇÃO E REPOSIÇÃO DE MERCADORIAS E APOIO NO FECHAMENTO DE VENDAS.
 ÁREA: COMERCIAL / VENDAS
 JORNADA: HORÁRIO COMERCIAL, DE SEGUNDA A SEXTA-FEIRA (44 HORAS SEMANAS)
 ENVIE CURRÍCULO NO WHATSAPP: 16 99465-3317
 OU ENVIE POR E-MAIL ATRAVÉS DO NOSSO SITE: [HTTPS://RECONNECTCONSULTORIA.COM.BR/VAGA/7]
 COM O CARGO: "VENDEDOR(A) — COMPONENTES E ACESSÓRIOS"

PROFISSIONAL PARA APLICAÇÃO DE VACINAS — FARMÁCIA | SEGMENTO SAÚDE | CLT

BUSCAMOS PROFISSIONAL PARA REALIZAR APLICAÇÃO DE VACINAS COM SEGURANÇA TÉCNICA, SEGUINDO PROTOCOLOS SANITÁRIOS E GARANTINDO QUALIDADE NO ATENDIMENTO.
 ATIVIDADES: APLICAÇÃO DE VACINAS, CONFERÊNCIA E REGISTRO DAS APLICAÇÕES, CONTROLE DE ESTOQUE DE VACINAS E INSUMOS, ORIENTAÇÃO AOS CLIENTES E CUMPRIMENTO DAS NORMAS SANITÁRIAS.
 JORNADA: SEGUNDA A SEXTA 08H ÀS 20H; SÁBADO: 09H ÀS 17H
 ENVIE CURRÍCULO NO WHATSAPP: 16 99465-3317
 OU ENVIE POR E-MAIL ATRAVÉS DO NOSSO SITE: [HTTPS://RECONNECTCONSULTORIA.COM.BR/VAGA/13]
 COM O CARGO: "PROFISSIONAL PARA APLICAÇÃO DE VACINAS"

OPERADOR(A) DE CAIXA — FARMÁCIA | SEGMENTO SAÚDE | CLT

BUSCAMOS PROFISSIONAL PARA GARANTIR ATENDIMENTO ÁGIL E ORGANIZADO NO CAIXA, ASSEGURANDO PRECISÃO NAS OPERAÇÕES E BOA EXPERIÊNCIA AO CLIENTE.
 ATIVIDADES: ATENDIMENTO NO CAIXA, RECEBIMENTO DE VALORES (DINHEIRO, CARTÃO E PIX), ABERTURA E FECHAMENTO DE CAIXA, CONFERÊNCIA DE PEDIDOS E ORGANIZAÇÃO DO AMBIENTE DE TRABALHO.
 JORNADA: SEGUNDA A SEXTA 08H ÀS 20H; SÁBADO: 09H ÀS 17H
 ENVIE CURRÍCULO NO WHATSAPP: 16 99465-3317
 OU ENVIE POR E-MAIL ATRAVÉS DO NOSSO SITE: [HTTPS://RECONNECTCONSULTORIA.COM.BR/VAGA/9]
 COM O CARGO: "OPERADOR(A) DE CAIXA"

BALCONISTA — FARMÁCIA | SEGMENTO SAÚDE | CLT
 BUSCAMOS PROFISSIONAL PARA REALIZAR ATENDIMENTO TÉCNICO NO BALCÃO, GARANTINDO ORIENTAÇÃO ADEQUADA AOS CLIENTES E CUMPRIMENTO DAS NORMAS SANITÁRIAS.
 ATIVIDADES: ATENDIMENTO AO CLIENTE, DISPENSAÇÃO DE MEDICAMENTOS, APLICAÇÃO DE INJETÁVEIS, INTERPRETAÇÃO DE RECEITAS MÉDICAS E ODONTOLÓGICAS, ORGANIZAÇÃO E CONTROLE DE ESTOQUE E APOIO ÀS ROTINAS INTERNAS DA FARMÁCIA.
 JORNADA: SEGUNDA A SEXTA 08H ÀS 20H; SÁBADO: 09H ÀS 17H
 ENVIE CURRÍCULO NO WHATSAPP: 16 99465-3317
 OU ENVIE POR E-MAIL ATRAVÉS DO NOSSO SITE: [HTTPS://RECONNECTCONSULTORIA.COM.BR/VAGA/11]
 COM O CARGO: "BALCONISTA — FARMÁCIA"

CONSULTORA DE RELACIONAMENTO EXTERNO | SEGMENTO SAÚDE | CLT

BUSCAMOS PROFISSIONAL PARA FORTALECER O RELACIONAMENTO EXTERNO DA FARMÁCIA E APOIAR AÇÕES COMERCIAIS.
 ATIVIDADES: VISITAS EXTERNAS, RELACIONAMENTO COM CLIENTES E PRESCRITORES, ATUALIZAÇÃO DE CADASTROS, COLETA DE INFORMAÇÕES E REGISTRO DE RELATÓRIOS.
 JORNADA: SEGUNDA A SEXTA 08H ÀS 20H; SÁBADO: 09H ÀS 17H
 ENVIE CURRÍCULO NO WHATSAPP: 16 99465-3317
 OU ENVIE POR E-MAIL ATRAVÉS DO NOSSO SITE: [HTTPS://RECONNECTCONSULTORIA.COM.BR/VAGA/12]
 COM O CARGO: "CONSULTORA DE RELACIONAMENTO EXTERNO"

ATENDENTE DE FARMÁCIA (WHATSAPP) | SEGMENTO SAÚDE | CLT

BUSCAMOS PROFISSIONAL PARA REALIZAR ATENDIMENTO DIGITAL, GARANTINDO AGILIDADE, CLAREZA NAS INFORMAÇÕES E BOM RELACIONAMENTO COM O CLIENTE.
 ATIVIDADES: ATENDIMENTO VIA WHATSAPP, ESCLARECIMENTO DE DÚVIDAS, ENVIO DE ORÇAMENTOS, ACOMPANHAMENTO DE PEDIDOS E REGISTRO DE ATENDIMENTOS.
 JORNADA: SEGUNDA A SEXTA 10H ÀS 20H; SÁBADO: 09H ÀS 17H
 ENVIE CURRÍCULO NO WHATSAPP: 16 99465-3317
 OU ENVIE POR E-MAIL ATRAVÉS DO NOSSO SITE: [HTTPS://RECONNECTCONSULTORIA.COM.BR/VAGA/10]
 COM O CARGO: "ATENDENTE DE FARMÁCIA (WHATSAPP)"

ESTAMOS CONTRATANDO **CORTADOR DE VAQUETA E FORRO** CORTAR MANUAL SERA UM DIFERENCIAL. INÍCIO IMEDIATO. INTERESSADOS (AS) ENCAMINHAR CURRÍCULO PARA 16 99318-5309 SOB O ASSUNTO CORTADOR MANUAL A/C VIVIANE.

Vagas divulgadas no grupo do Whatsapp [Escolas Incubadoras VAGAS](https://chat.whatsapp.com/IIJzv5YP0KI2AknXEb6Y7S?mode=ems_wa_f)

https://chat.whatsapp.com/IIJzv5YP0KI2AknXEb6Y7S?mode=ems_wa_f

CLASSI CONNECT

ANUNCIE COM A GENTE:

WHATSAPP: (16) 98815-2839
 OU (16) 98148-1618

O SEU CLASSIFICADO, NA SUA MÃO

Vendo um colchão de casal Castor Silver Star + a cama box .
 Valor 450,00 reais.
 Tratar com Célio, após as 18:00 horas.
 (16) 99282-0122

