



Elba Ramalho celebra 40 anos de carreira no Sesc

A cantora Elba Ramalho retorna aos palcos com o espetáculo "40 Anos de Carreira", no domingo, 8 de março, às 18h, no Ginásio do Sesc Franca. A apresentação celebra quatro décadas de trajetória marcadas pela força da cultura nordestina e pelo protagonismo feminino na música brasileira. No repertório, clássicos que atravessam diferentes fases de sua carreira e homenagens a mestres como Luiz Gonzaga, Jackson do Pandeiro e Dominginhos, reafirmando sua versatilidade entre o frevo, o forró, o xote e a canção romântica.

Com dois prêmios do Latin Grammy Awards e 19 conquistas no Prêmio da Música Brasileira, a artista paraibana soma mais de 35 frevos gravados e 44 temas em trilhas de novelas, mantendo-se como uma das vozes mais relevantes do país. O show integra o projeto "Mulheridades: Reinvenção e Resistência", realizado ao longo de março. Os ingressos custam R\$ 18 (credencial plena), R\$ 30 (meia-entrada) e R\$ 60 (inteira), com vendas on-line a partir do dia 24, às 17h, e presenciais nas unidades do Sesc a partir do dia 25, no mesmo horário. O Sesc Franca fica na avenida Dr. Ismael Alonso y Alonso, 3.071.

Pg. 05
0907

CASO MARIELLE FRANCO

O assassinato da vereadora Marielle Franco e do motorista Anderson Gomes, em 2018, teve um desfecho importante em fevereiro de 2026, quando o Supremo Tribunal Federal condenou cinco acusados, entre eles os apontados como mandantes. As penas ultrapassam 70 anos em alguns casos, e também foram fixadas indenizações às famílias das vítimas.

A decisão é vista como histórica por responsabilizar executores e articuladores do crime, reforçando a tese de motivação política ligada a milícias no Rio de Janeiro. O julgamento é considerado um marco no combate à impunidade em crimes contra agentes públicos no país.

Pg. 08



ABSOLVIÇÃO EM CASO DE ESTUPRO DE MENOR PROVOCA REAÇÃO NACIONAL E É REVERTIDA PELA JUSTIÇA

Uma decisão judicial sobre um caso de estupro de vulnerável, ocorrido em Minas Gerais, provocou forte repercussão. Um homem de 35 anos, acusado de manter relação com uma menina de 12, havia sido condenado a mais de nove anos de prisão, mas acabou absolvido por uma câmara criminal do Tribunal de Justiça de Minas Gerais, sob alegação de suposto relacionamento afetivo e ausência de violência.



A absolvição gerou indignação e levou o Ministério Público a recorrer. Dias depois, a própria instância restabeleceu a condenação e determinou a prisão do réu. O caso reforçou o entendimento previsto no Estatuto da Criança e do Adolescente de que menores de 14 anos não podem consentir, reacendendo o debate sobre proteção integral e uniformidade das decisões judiciais.

Pg. 07

GUERRA NA UCRÂNIA COMPLETA 4 ANOS



O conflito entre a Rússia e a Ucrânia completou quatro anos, mantendo-se como um dos principais focos de instabilidade global. Desde a invasão em lar-

gares de mortes, destruição de cidades e milhões de deslocados, com confrontos intensos e ataques a infraestruturas estratégicas, especialmente no setor de energia.

No campo diplomático, as negociações seguem com dificuldades, enquanto países europeus e os Estados Unidos mantêm apoio à Ucrânia, e a Rússia reforça alianças. Analistas apontam que, sem avanços concretos, o conflito continuará impactando mercados, cadeias de suprimentos e a segurança internacional.

Pg. 10

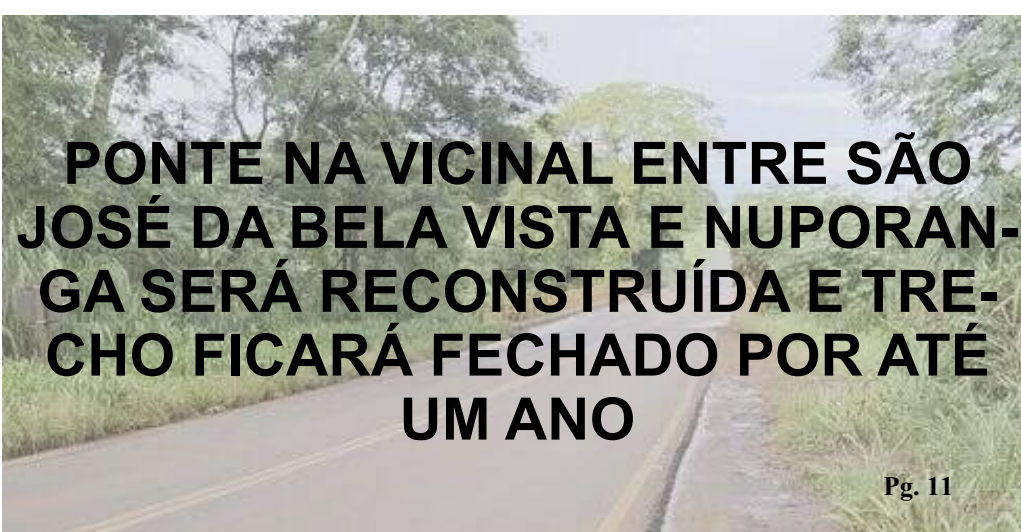

PONTE NA VICINAL ENTRE SÃO JOSÉ DA BELA VISTA E NUPORANGA SERÁ RECONSTRUÍDA E TRECHO FICARÁ FECHADO POR ATÉ UM ANO

Pg. 11

Participe!

Mande suas dúvidas e sugestões para nossos canais de comunicação:
Whatsapp (16) 98148-1618
(16) 98815-2836
Email: danielamedeirosgrupos@gmail.com

E MUTTO MAIS...

**CULINÁRIA,
DIREITO,
CURIOSIDADES,
LITERATURA,
EMPREGOS**

Expediente

Diretor Executivo
Ricardo Salomão

Diretora Editorial
Danielah Medeiros

Diagramadora
Danielah Medeiros

Jornalista Responsável
Guilherme Kalel (Guilherme Rodrigues de Azevedo)
MTB: 89344/SP

Colunistas
Alex F. Gonçalves
Ana Marcia Mateus
Dom Paulo Roberto
Drª Roberta Pedro
Dr. Victor L. P. Andrade
Francisco Leal Freitas
Gabriela Ramos
Gilson Del Lama
Guilherme Kalel
Lucas Verzola
Luiz Antonio de Castro

R. Estevão Marcolino, 563 -
Vila Santos
Dumont, Franca - SP

Comercial

16 3723-0809

16 98148- 1618 (WhatsApp)
16 98815-2836 (WhatsApp e Telegram)

canal3.playlist.com
gruporsbrasil.com.br

E-mail: DanielaMedeirosGru-poRS@gmail.com

“O Jornal RS Connect reafirma que não se responsabiliza, em nenhuma hipótese, pelas opiniões, interpretações ou posicionamentos expressos por seus colunistas, que refletem exclusivamente o ponto de vista de seus autores.”

EDITORIAL

Por Guilherme Kalel



Guilherme Kalel é Jornalista e Escritor.
Editor Responsável do VisionPress e do Jornal RS Connect
MTB: 89344 / SP
contato: guilherme@orconpress.com.br

PATROCÍNIO PAULISTA CELEBRA ANIVERSÁRIO COM SUPER SHOW DE FERNANDO E SOROCABA DE GRAÇA A POPULAÇÃO, ENQUANTO ISSO FRANCA NÃO CONSEGUE REALIZAR A EXPOAGRO: ONDE ESTÁ O ERRO?

A cidade de Patrocínio Paulista, vizinha a Franca, celebra seu aniversário.

Para celebrar a Prefeitura promove um super show gratuito com a dupla sertaneja Fernando e Sorocaba, no dia 6 de março.

Os artistas são um dos maiores nomes da atualidade e tem uma agenda competitiva no cenário nacional. Ainda assim, a Prefeitura de Patrocínio Paulista, conseguiu com recursos próprios trazê-los para a cidade.

Apesar de entender que a população do Município claro, merece esse show, e que isso vai atrair também pessoas da região que gostam e irão ao local para assistir, não há como não fazer uma relação entre o que ocorre lá e o que acontece em Franca.

No ano passado a cidade não conseguiu realizar uma das suas mais tradicionais festas populares, a Expoagro, porque não teve organizadores interessados em fazer o evento.

Neste ano de 2026, a historia se repete e até hoje, nada de alguém se manifestar.

A Feira está programada para ocorrer de 14 a 24 de maio, e o que deve acontecer é uma parte técnica de novo, sem a área artística, que interessa ao público.

Fica evidente que algo está errado e não podemos deixar de questionar.

Se Patrocínio Paulista, muito menor que Franca consegue trazer um show de peso como Fernando e Sorocaba, e de graça para a população, como Franca não dá conta de realizar a Expoagro?

Por qual motivo não existem interessados em realizar a festa?

Uma das respostas para esta pergunta, pode estar no modelo de realização adotado pela Prefeitura.

Sem contrapartidas do Município, a licitação da festa prevê que um promotor de eventos pague pelos direitos de a realizar.

Os valores geralmente são elevados, e rompem a barreira de R\$ 250 mil.

A licitação é apenas para 1 ano de show, no seguinte é necessário uma nova licitação, o que afasta interessados.

E esses são apenas alguns, dos muitos fatores que nos levam a refletir.

Seria essa uma técnica da Prefeitura, para acabar com a festa popular?

Quem tem memória vai lembrar, que em meados de 2014, na 1ª Administração Alexandre Ferreira na cidade, o Prefeito fez declarações contrárias a realização da Expoagro, e defendeu a realização apenas da parte técnica do evento.

Deixou de realizar a feira em um dos anos, e isso lhe custou caro.

Posteriormente a festa voltou, mas nos últimos anos a feira vem apresentando inúmeras situações de dificuldades em organização.

A que pese acompanhar e ter admiração por muito do trabalho executado na Prefeitura hoje, em especial na Educação, não poderia deixar de trazer para esta reflexão, esses pontos do passado.

Franca espera e merece, mudanças de posturas e a realização de um evento a sua altura.

Não se pede para que a Prefeitura traga shows de graça, conhecendo o tamanho do porte da cidade.

Mas que pelo menos se empenhe, para criar um novo modelo de licitação para a realização da Expoagro, já que o atual, parece muito atrasado.

A Patrocínio Paulista, ficam os parabéns, pelo show e principalmente por seu aniversário.

Que a cidade continue melhorando indicativos, promovendo cultura e entretenimento para a população, e possa melhorar um pouco cada dia mais.

Anuncie com a gente

RS CONNECT

SUA MARCA PRONTA PRO MERCADO

Anuncie o seu negócio com o
JORNAL RS CONNECT!

Entre em contato conosco através dos
nossos **WhatsApps (16)98148-1618/(16)
98815-2836** ou pelo
Telegram (16) 98815-2836.



COM A PALAVRA
Dom Paulo Roberto
 BISPO DA DIOCESE DE FRANCA



"SOBRE NÓS VENHA, SENHOR, A VOSSA GRAÇA!" (Sl 32,22)

Jesus experimentou constantes momentos de recolhimento, silêncio, solidão e oração: ficou aproximadamente trinta anos em Nazaré, no anonimato; após o batismo, foi impelido pelo Espírito ao deserto e ali permaneceu durante quarenta dias, sendo tentado por Satanás (cf. Mt 4,1-2; Mc 1,12-13; Lc 4,1-2); segundo Lucas, foi à montanha para orar, e passou a noite toda em oração a Deus, antes de chamar os discípulos (cf. Lc 6,12.13); antes da profissão de fé de Pedro, orou à parte (cf. Lc 9,18); antes de ensinar a sua oração aos discípulos, orou a sós em certo lugar (cf. Lc 11,1); rezou no Getsêmani, antes da sua morte (cf. Mt 26,36-46; Mc 14,32-42; Lc 22,39-46).

O 2º Domingo da Quaresma lembra uma das pausas de Jesus, um dos momentos mais importantes no seu ministério, presenciado por Pedro, Tiago e João, que é a transfiguração (cf. Mt 17,1-9). A cena revela a sua pessoa e a sua glória: o Filho amado e glorioso do Pai, o anunciador do Reino. Nele, as promessas do Antigo Testamento se cumprem: a Lei, representada em Moisés, e o profetismo, em Elias. Ele nos salvou oferecendo a sua vida, o seu amor pela humanidade culminou na cruz. Foi exaltado pelo Pai por sua obediência. O seu projeto é vitorioso, a transfiguração é sinal de sua ressurreição.

Abrão recebeu as promessas de Deus: terra, descendência e bênção (cf. Gn 12,1-4a). Aceitou uma vocação que marcou a origem do povo de Deus. O caminho se faz pela fé, superando desafios e conforto, acolhendo o desconhecido, novo horizonte e o projeto do Senhor.

Paulo estava preso em Roma, antes do seu martírio. Escreveu uma carta ao colaborador, "filho amado e fiel no Senhor" (1 Cor 4,17), Timóteo, transmitindo-lhe coragem e confiança em Deus (cf. 2 Tm 1,8-10). Paulo foi um homem de fé inabalável, confiante no poder do Espírito e na graça revelada em Jesus Cristo.

Pela misericórdia de Deus, somos chamados a uma incumbência. A nossa vocação tem a marca da fé, da confiança, do desamor, do serviço e da obediência à Palavra. Jesus é vencedor de todos os males. Ele é o nosso sustento, o seu amor é o sentido da nossa existência e da nossa resposta generosa.

Temos resistências interiores que nos privam da liberdade e nos impedem uma resposta livre, corajosa e consciente. Como tirar lições das nossas fragilidades? Aprendendo a nos reconciliar com elas e a reconhecer que por nossas capacidades não podemos dar nenhuma resposta ao Senhor. Ele é quem nos conduz com a sua misericórdia: "No Senhor nós esperamos confiantes, porque ele é o nosso auxílio e proteção" (Sl 32,20).

Muitas vozes e exageros de sons confundem o nosso discernimento e podem nos desviar da estrada certa. A cena da transfiguração nos transmite apelos maiores e seguros: "Este é o meu Filho amado, no qual eu pus o meu agrado. Escurai-o...Levantai-vos e não tenhais medo" (Mt 17,5.7). A nossa vocação é estar atentos à voz do Senhor. Ele nos quer em ação, no seu caminho, sem medo. Ao ouvir as palavras do Pai e de Jesus, tomamos consciência de que a nossa salvação está em mãos seguras. Deus é a nossa melhor companhia.

Às vezes, como Pedro, achamos que o alto da montanha é o melhor lugar. Mas Jesus nos quer na planície do dia-a-dia, da nossa vida e da nossa história. Ali a resposta é mais exigente, implica dificuldades, renúncias e desafios, mas o que ele exige não supera as possibilidades do ser humano. Com ele, podemos descer da montanha e seguir o seu caminho.

"Sobre nós venha, Senhor, a vossa graça, da mesma forma que em vós nós esperamos" (Sl 32,22). Com a certeza da presença do Senhor que cura a nossa insegurança, somos Impulsionados à missão.

Minhas orações.

Dom Paulo Roberto Beloto.



(16) 99232-8841
3701-0606

JOY



A PARTIR DE

R\$ 7.990,00

10x SEM JUROS



Av. Brasil, 690

Especificações

- Potência de 500 W
- Bateria de lítio 60v 20ah
- Autonomia de até 55 km
- Velocidade máxima de 32 km/h
- Carregador Bivolt
- Velocidade em 3 níveis
- Carga máxima de 130 kg
- Alarme com bloqueio e trava
- Recarga completa em 6-8 h

*Solicitar cores disponíveis

FRANCA

E REGIÃO

FRANCANO FATURA R\$ 150 MIL NO “QUEM QUER SER UM MILIONÁRIO?”

O engenheiro civil Leonardo Cremonesi, de 27 anos, natural de Franca (SP), chamou atenção ao participar do quadro Quem Quer Ser Um Milionário? no programa Domingo com Huck, exibido pela TV Globo no domingo, 22 de fevereiro de 2026. Durante sua participação, Leonardo se destacou ao chegar até a 13ª pergunta, que valia R\$ 300 mil, garantindo um prêmio de R\$ 150 mil após errar a questão decisiva dessa etapa.

A pergunta que encerrou sua sequência de acertos foi: “Quantas Terras seriam necessárias para preencher o volume total do Sol?” — resposta que exigia conhecimento astronômico. Leonardo escolheu a opção 1,4 milhão, enquanto a resposta correta era 1,3 milhão. Mesmo assim, ele saiu do programa com o valor seguro de R\$ 150 mil, conquistado com seu desempenho até aquele ponto.

Leonardo participou acompanhado da esposa, a psicóloga Isabella Machado, e recebeu apoio total da família. Seu irmão, Caio Cremonesi, destacou a determinação e esforço de Leonardo, afirmando que a conquista representava não apenas sucesso no programa, mas também o resultado de muito trabalho e perseverança.

Durante a transmissão, o apresentador Luciano Huck fez menções à cidade de Franca, reforçando seu orgulho pela trajetória do participante e destacando personalidades locais que contribuem para a relevância da região. A participação de Leonardo se tornou, assim, um momento marcante tanto para ele quanto para sua família e sua cidade natal.



PONTE NA VICINAL ENTRE SÃO JOSÉ DA BELA VISTA E NUPORANGA SERÁ RECONSTRUÍDA E TRECHO FICARÁ FECHADO POR ATÉ UM ANO



A vicinal Jorge Luiz, que liga São José da Bela Vista a Nuporanga, será interditada a partir desta quarta-feira (25) para a realização de obras na ponte tubular localizada no km 5,8, sobre o rio Buritis. No local, será construída uma nova estrutura. A previsão é de que o bloqueio dure cerca de 12 meses.

A travessia já apresentava problemas estruturais desde dois anos atrás, quando surgiram rachaduras e afundamento no asfalto, provocando o fechamento temporário do trecho. Na época, a prefeitura executou serviços de manutenção emergencial, mas as chuvas acabaram agravando novamente a situação.

Segundo a administração municipal, a interdição é necessária para viabilizar o início das obras, que devem começar nas próximas semanas. A ponte atual será totalmente substituída por uma nova estrutura, projetada para oferecer mais segurança e durabilidade.

Trecho afetado e rotas alternativas

O bloqueio atinge aproximadamente 13 quilômetros da SPA 059/345, entre os dois municípios. Com isso, motoristas precisarão reorganizar seus trajetos.

Quem sai de Franca pela rodovia Fátima Talarico (SP-345) conseguirá acessar normalmente São José da Bela Vista, mas não poderá seguir até Nuporanga pelo trecho interditado.

Motoristas que partem de Ribeirão Preto ou Batatais, utilizando a rodovia Altino Arantes (SP-351), terão acesso apenas a Nuporanga, sem possibilidade de continuar até São José da Bela Vista.

Em São Joaquim da Barra, o acesso a Nuporanga deverá ser feito pela SP-351, enquanto o trajeto até São José da Bela Vista seguirá exclusivamente pela SP-345.

Já motoristas que vêm da região de Sales Oliveira, Orlandia e cidades próximas, pelas rodovias SP-351 e SP-328, também terão acesso somente a Nuporanga, permanecendo bloqueada a ligação direta até São José da Bela Vista.

A orientação é para que os condutores fiquem atentos à sinalização e programem o deslocamento com antecedência durante o período de interdição.

ELBA RAMALHO CELEBRA QUATRO DÉCADAS DE MÚSICA E IDENTIDADE NORDESTINA EM ESPETÁCULO ESPECIAL NO SESC FRANCA



A cantora Elba Ramalho retorna aos palcos com um espetáculo comemorativo que celebra quatro décadas de uma trajetória marcada por identidade, força cultural e protagonismo feminino na música brasileira. A apresentação acontece no domingo, 8 de março, às 18h, no Ginásio do Sesc Franca, reunindo um repertório que atravessa diferentes fases de sua carreira e reafirma sua ligação visceral com os ritmos nordestinos.

Intitulado “40 Anos de Carreira”, o show revisita clássicos que se tornaram marcos na música popular brasileira, ao mesmo tempo em que reverencia mestres que moldaram sua formação artística, como Luiz Gonzaga, Jackson do Pandeiro e Dominginhos. No palco, Elba reafirma sua capacidade de transitar entre o frevo, o forró, o xote e a canção romântica, conduzindo o público por uma viagem sonora que combina tradição e contemporaneidade.

Com dois prêmios do Latin Grammy Awards e 19 conquistas no Prêmio da Música Brasileira, a artista mantém-se há 45 anos entre as vozes mais relevantes do país. Natural da Paraíba, consolidou-se como uma das maiores intérpretes da cultura nordestina, acumulando mais de 35 frevos gravados e 44 temas incluídos em trilhas de telenovelas — números que evidenciam sua presença constante no imaginário popular brasileiro.

A trajetória de Elba é marcada por momentos decisivos. Ainda na primeira

década de carreira, a mudança para o Rio de Janeiro ampliou seus horizontes artísticos. Em 1978, sua participação no musical Ópera do Malandro, de Chico Buarque, representou um ponto de inflexão, consolidando sua transição do teatro para a música e projetando nacionalmente sua potência vocal e interpretativa. Na sequência, vieram sucessos como “De Volta Pro Aconchego”, “Bate Coração” e “Banho de Cheiro”, canções que simbolizam diferentes estágios de maturidade artística e emocional.

O espetáculo integra a programação do projeto “Mulheridades: Reinvenção e Resistência”, realizado de 1º a 29 de março. A iniciativa, majoritariamente gratuita, propõe reflexões sobre as múltiplas trajetórias femininas, valorizando identidades, saberes e experiências que transformam realidades em diversos contextos socioculturais. Ao receber Elba Ramalho nesse período simbólico, o Sesc reforça o diálogo entre arte, memória e protagonismo feminino.

Os ingressos custam R\$ 18 para credencial plena, R\$ 30 para meia-entrada e R\$ 60 a inteira. A venda on-line tem início nesta terça-feira, 24, às 17h, enquanto a comercialização presencial nas unidades do Sesc começa na quarta-feira, 25, também às 17h.

O Sesc Franca está localizado na avenida Dr. Ismael Alonso y Alonso, 3.071.

FILHO DE FAXINEIRA E SAPATEIRO CONQUISTA VAGA EM MEDICINA NA USP, UNICAMP E UNESP

Aos 18 anos, Matheus da Silva Alves, aluno da rede pública de Franca (SP), conseguiu aprovação em medicina nas três universidades mais concorridas do estado: USP, Unicamp e Unesp. Filho de uma faxineira e de um sapateiro, Matheus conciliou a rotina intensa de estudos com o trabalho aos finais de semana, mostrando dedicação e disciplina excepcionais desde o ensino médio. Ele escolheu iniciar sua carreira na USP de Ribeirão Preto, realizando um sonho de infância e dando início a uma trajetória promissora na área da saúde.

O jovem destacou-se não apenas pelo desempenho no Prova Paulista, que garantiu sua classificação, mas também por conquistas em olimpíadas nacionais e regionais de conhecimento, acumulando medalhas em ciências, química, astronomia e matemática. Para manter o foco, Matheus estruturou sua rotina de forma rigorosa: saía de casa cedo para a escola, estudava durante todo o dia e ainda dedicava horas extras aos estudos à tarde. Nas horas de lazer, encontrava alívio no violão e no piano, equilibrando a pressão dos estudos com momentos de criatividade e diversão.

Além do esforço individual, Matheus contou com o suporte da família, professores e amigos, que

foram fundamentais durante o processo de preparação e na espera pelos resultados. Agora, diante do novo desafio de se mudar para estudar fora da cidade, ele já planeja soluções para se manter financeiramente, incluindo a ajuda de familiares e amigos. Apaixonado pela medicina, Matheus já considera especialidades como neurocirurgia, oncologia e cirurgia plástica, enquanto a família celebra orgulhosa sua conquista e acompanha com expectativa o início dessa nova fase.

NÓS DO JORNAL RS CONNECT E DO GRUPO RS PARABENIZAMOS O JOVEM MATHEUS.



**Av. Emílio Paludetto, 6240
- Vila Hípica, Franca - SP,
14403-860
Telefone: (16) 3701-0017**

REALIDADE

FRANCA TEM MAIS DE 154 MIL INADIMPLENTES E DÍVIDAS SUPERAM R\$ 1,1 BILHÃO

Franca inicia 2026 com um alerta aceso na economia local. Dados mais recentes do Serasa apontam que 154.311 moradores estão inadimplentes no município. Juntos, eles acumulam 738.149 dívidas, que somam R\$ 1.134.280.978,00 — valor que se aproxima de maneira significativa do orçamento anual da cidade.

O levantamento, consolidado em janeiro, mostra que cada consumidor negativado em Franca deve, em média, R\$ 7.350,62. Já o valor médio por dívida é de R\$ 1.536,66. Outro dado que chama a atenção é o volume de oportunidades de renegociação: são mais de 1,5 milhão de ofertas disponíveis para os francanos regularizarem a situação.

Os números refletem não apenas dificuldades individuais, mas também um impacto coletivo que atinge comércio, setor de serviços e a própria circulação de renda no município.

Cenário nacional pressiona orçamento das famílias

A realidade de Franca acompanha o panorama brasileiro. Segundo o Mapa da Inadimplência, o país encerrou janeiro com 81,3 milhões de consumidores com o nome restrito, totalizando R\$ 524 bilhões em débitos.

Especialistas apontam que fatores como inflação acumulada, juros elevados, perda de poder de compra e uso frequente do crédito rotativo contribuíram para o crescimento do endividamento. Muitas famílias passaram a utilizar cartão de crédito e empréstimos como complemento de renda, criando um ciclo difícil de interromper.

Em cidades de porte médio como Franca, onde o comércio tem peso relevante na economia, o alto índice de inadimplência impacta diretamente as vendas, o acesso a crédito e o crescimento econômico local.

Onde estão concentradas as dívidas?

Assim como ocorre no restante do país, as principais pendências financeiras em Franca estão concentradas em:

- cartões de crédito (principalmente no rotativo e parcelamentos em atraso);
- empréstimos pessoais e financeiras;
- contas básicas como água, energia elétrica e gás;
- operadoras de telefonia;
- dívidas negativadas posteriormente vendidas a securitizadoras.

Na prática, muitas dessas dívidas começam pequenas — uma fatura atrasada, uma conta doméstica esquecida ou uma parcela acumulada. Porém, com juros, multas e encargos, o valor cresce rapidamente, tornando-se difícil de quitar.

O cartão de crédito continua sendo um dos principais vilões do orçamento doméstico. Quando o consumidor não consegue pagar o valor total da fatura e opta pelo pagamento mínimo, os juros do rotativo elevam a dívida em poucos meses.

Feirão surge como alternativa de negociação

Diante desse cenário, teve início nesta semana a 35ª edição do Feirão Serasa Limpa Nome, considerado o maior mutirão de renegociação de dívidas do país. A ação segue até 1º de abril.

O Feirão reúne mais de 2 mil empresas parceiras e disponibiliza cerca de 620 milhões de ofertas em todo o Brasil, com descontos que podem chegar a 99% do valor da dívida, dependendo do caso.

Entre as facilidades oferecidas estão:

pagamento via Pix;

parcelamentos facilitados;

possibilidade de atualização rápida da pontuação de crédito após o acordo, em algumas situações.

Moradores de Franca podem negociar pelos seguintes canais:

- site oficial do Serasa Limpa Nome;
- aplicativo da Serasa (Android e iOS);
- WhatsApp oficial: (11) 99575-2096.

Também é possível buscar atendimento presencial em agências dos Correios, que realizam negociações sem cobrança de taxa até 1º de abril, mediante apresentação de documento com foto.

Impacto social e econômico

O número expressivo de inadimplentes não representa apenas estatística. Ele revela desafios sociais importantes. Com o nome negativado, o consumidor encontra dificuldade para obter crédito, financiar bens, parcelar compras e até mesmo contratar determinados serviços.

Para o comércio, o reflexo aparece na retração das vendas e no aumento da concessão de crédito com maior risco. Isso pode resultar em restrições mais rígidas, juros mais altos e menor circulação de dinheiro na economia local.

Economistas destacam que a reorganização financeira das famílias é fundamental para reaquecer o mercado e fortalecer o desenvolvimento municipal.

Por onde começar a sair do vermelho?

Especialistas recomendam alguns passos básicos antes de fechar qualquer acordo:

- Consultar o CPF e verificar todas as pendências ativas.
- Priorizar dívidas com juros mais altos, como cartão de crédito e cheque especial.
- Avaliar se o valor das parcelas cabe no orçamento mensal.
- Evitar assumir novos compromissos antes de reorganizar os atuais.
- Formalizar acordos apenas por canais oficiais.

Além disso, a educação financeira é apontada como ferramenta essencial para evitar a reincidência no endividamento. Criar uma planilha de controle de gastos, estabelecer metas de economia e formar uma reserva de emergência são medidas que ajudam a manter o equilíbrio das contas.

Desafio para 2026

Os números mostram que Franca enfrenta um desafio significativo neste início de ano. O volume bilionário em dívidas evidencia o peso da inadimplência no cotidiano de milhares de famílias.

Mais do que renegociar valores, 2026 se apresenta como um ano decisivo para reorganizar o orçamento, recuperar o crédito e retomar a estabilidade financeira. Para muitos francanos, limpar o nome pode representar não apenas alívio nas contas, mas a chance de recomeçar com planejamento e mais segurança econômica.



BRASIL

BRASIL ENTRA EM ALERTA POR FORTES CHUVAS EM VÁRIAS REGIÕES



Diversos estados brasileiros estão em alerta nesta semana devido à previsão de chuvas intensas, com risco de alagamentos, enchentes e deslizamentos de terra. Órgãos de monitoramento meteorológico indicam volumes elevados principalmente nas regiões Sudeste, Sul e parte do Centro-Oeste.

Em áreas urbanas, o grande volume de água em curto espaço de tempo tem provocado transtornos no trânsito, interrupções no fornecimento de energia e transbordamento de córregos. Municípios com histórico de ocupações em encostas e margens de rios exigem atenção redobrada das equipes de Defesa Civil.

Autoridades recomendam que moradores de áreas de risco acompanhem os alertas oficiais, evitem atravessar vias alagadas e, em caso de necessidade, busquem abrigo seguro. Também é orientado que a população fique atenta a sinais como rachaduras em imóveis e movimentação de solo, que podem indicar risco de deslizamento.

O período de verão costuma concentrar temporais mais intensos, resultado da combinação entre altas temperaturas e grande umidade atmosférica. A previsão indica que as instabilidades devem continuar nos próximos dias, mantendo o estado de atenção em várias regiões do país.

BRASIL REGISTRA DESACELERAÇÃO NA INFLAÇÃO EM FEVEREIRO

Os índices econômicos divulgados nesta semana indicam que a inflação perdeu força em fevereiro, especialmente nos segmentos de alimentos e combustíveis. A desaceleração traz um leve alívio ao consumidor, mas ainda não representa uma queda generalizada no custo de vida.

De acordo com analistas do mercado financeiro, o recuo foi influenciado pela estabilidade nos preços internacionais de commodities e por ajustes internos na cadeia de distribuição. Mesmo assim, setores como serviços, educação e saúde continuam pressionando o orçamento das famílias.

Economistas avaliam que o comportamento da inflação nas próximas semanas será decisivo para orientar as políticas monetárias. Caso a tendência de desaceleração se mantenha, pode haver espaço para debates sobre juros e estímulos ao crédito. No entanto, o cenário ainda exige cautela diante das incertezas externas e da volatilidade cambial.

STF RETOMA JULGAMENTO QUE PODE REDEFINIR REGRAS PARA REDES SOCIAIS NO PAÍS



O Supremo Tribunal Federal retomou um dos julgamentos mais aguardados do ambiente digital brasileiro: a definição dos limites de responsabilidade das plataformas de redes sociais sobre conteúdos publicados por usuários.

A discussão gira em torno da interpretação do Marco Civil da Internet e da necessidade — ou não — de ordem judicial prévia para remoção de conteúdos considerados ilícitos. Atualmente, o entendimento pre-

dominante prevê que as plataformas só podem ser responsabilizadas se descumprirem decisão judicial específica. Parte dos ministros, no entanto, avalia a possibilidade de ampliar essa responsabilidade em determinadas situações.

O tema envolve um delicado equilíbrio entre liberdade de expressão e combate à desinformação, discurso de ódio e crimes virtuais. Representantes da sociedade civil defendem maior proteção a vítimas de ataques digitais, enquanto especialistas alertam para riscos de censura privada caso as empresas passem a remover conteúdos preventivamente para evitar sanções.

A decisão da Corte poderá alterar de maneira significativa o funcionamento das redes no Brasil, impactando usuários, empresas de tecnologia e o próprio debate público. O julgamento é considerado um marco na consolidação da jurisprudência digital no país.

DECISÃO QUE ABSOLVEU ACUSADO DE ESTUPRO DE MENOR GERA REAÇÃO NACIONAL E É REVERTIDA PELA JUSTIÇA

Uma decisão judicial envolvendo um caso de estupro de vulnerável gerou forte comoção social e reacendeu o debate sobre a proteção de crianças e adolescentes no país. O caso ocorreu em Minas Gerais e envolve um homem de 35 anos acusado de manter relação com uma menina de 12.

O réu havia sido condenado em primeira instância a mais de nove anos de prisão, já que a legislação brasileira considera estupro de vulnerável qualquer relação com menores de 14 anos, independentemente de consentimento. Posteriormente, porém, uma câmara criminal do Tribunal de Justiça de Minas Gerais o absolveu, sob o argumento de que haveria um suposto relacionamento afetivo e ausência de violência física.

A decisão provocou indignação entre juristas, parlamentares e entidades de defesa da infância, que apontaram contrariedade ao entendimento consolidado na lei, segundo o qual menores de 14 anos são absolutamente incapazes de consentir. Diante da repercussão, o Ministério Público recorreu, afirmando que a absolvição poderia abrir precedente perigoso. O Con-

selho Nacional de Justiça também passou a analisar a atuação dos magistrados.

Dias depois, a própria instância reformou a decisão e restabeleceu a condenação, determinando a prisão do acusado. A mãe da adolescente também passou a ser investigada por possível convivência.

O episódio reforçou entendimento já firmado pelos tribunais superiores: para menores de 14 anos, não há consentimento juridicamente válido. Especialistas destacam que a ausência de violência física não descaracteriza o crime, sobretudo em casos de possível aliciamento.

Além do debate jurídico, o caso evidenciou o peso da mobilização social e levantou discussões sobre a uniformidade das decisões judiciais. Para defensores da infância, a reversão reafirmou o princípio da proteção integral previsto na Constituição e no Estatuto da Criança e do Adolescente, mantendo o tema entre os mais debatidos na esfera judicial neste ano.

SAQUE DO FGTS É LIBERADO PARA VÍTIMAS DE DESASTRES NATURAIS

A Caixa Econômica Federal autorizou o saque emergencial do FGTS para trabalhadores residentes em municípios oficialmente reconhecidos em situação de calamidade pública.

O chamado "saque calamidade" permite a retirada de parte do saldo disponível na conta vinculada, mediante comprovação de residência nas áreas afetadas. A medida busca oferecer suporte financeiro imediato para reconstrução de moradias e reposição de bens essenciais perdidos em enchentes e deslizamentos.

O procedimento pode ser realizado de forma digital, reduzindo a necessidade de deslocamento até agências físicas. Autoridades alertam, entretanto, para tentativas de golpe envolvendo falsas mensagens e links fraudulentos, recomendando que os pedidos sejam feitos exclusivamente pelos canais oficiais.

Economistas avaliam que a liberação do FGTS tem efeito duplo: auxilia diretamente as famílias atingidas e injeta recursos na economia local, contribuindo para a retomada de atividades comerciais nas cidades afetadas.



APOMETRIA
Consulta e Sessão
Pessoa Física e Jurídica
Individual e Coletivo
CÉSAR VILELA BRANQUINHO
Entre em contato pelo (16) 99333-4686

TRATAMENTOS

* SAÚDE * MEDOS * TRAUMAS *
CRENÇAS LIMITANTES
* DEPRESSÃO * ANSIEDADE *
OBSESSÃO * PACTOS * MAGIA
NEGRA * CHIPS E IMPLANTES
NEGATIVOS
* KARMAS PESSOAIS * RESGATE
DE FRACTAIS DE ALMAS.

CASO MARIELLE: STF CONDENA MANDANTES E ENVOLVIDOS OITO ANOS APÓS O CRIME



O assassinato da vereadora Marielle Franco e do motorista Anderson Gomes, ocorrido em 14 de março de 2018, ganhou um novo capítulo decisivo em fevereiro de 2026. A Supremo Tribunal Federal (STF) condenou cinco acusados de participação no crime, encerrando uma das fases mais aguardadas do processo que mobilizou o país e teve repercussão internacional.

Marielle foi executada a tiros no centro do Rio de Janeiro após participar de um evento político. Mulher negra, socióloga e defensora dos direitos humanos, ela se destacava na denúncia de abusos cometidos por agentes do Estado e pela atuação de milícias em comunidades cariocas. Sua morte provocou protestos no Brasil e no exterior e se tornou símbolo da luta contra a violência política.

As condenações

Entre os condenados estão os irmãos Domingos Brazão e Chiquinho Brazão, apontados como mandantes do crime. Ambos receberam penas superiores a 70 anos de prisão pelos crimes de duplo homicídio, tentativa de homicídio contra a assessora que sobreviveu ao atentado e participação em organização criminosa.

Também foi condenado o ex-policial militar Ronald Alves de Paula, acusado de monitorar a rotina da vereadora e repassar informações aos execu-

tores. Ele recebeu pena superior a 50 anos de prisão.

O ex-chefe da Polícia Civil do Rio de Janeiro, Rivaldo Barbosa, foi condenado por obstrução de Justiça e corrupção, por atuar para dificultar o avanço das investigações. Já Robson Calixto Fonseca, ligado a um dos mandantes, também recebeu pena por participação em organização criminosa.

Além das condenações criminais, o tribunal determinou o pagamento de indenizações milionárias às famílias das vítimas e à assessora sobrevivente.

O que o julgamento representa

A decisão do STF é considerada histórica por consolidar a responsabilização não apenas dos executores, mas também dos supostos mandantes e articuladores do atentado. O entendimento da Corte reforça a tese de que o assassinato teve motivação política e estaria relacionado à atuação de grupos criminosos com influência territorial no Rio de Janeiro.

O caso expôs conexões entre política, segurança pública e milícias, além de evidenciar falhas e disputas internas durante as investigações ao longo dos anos. A condenação é vista por juristas e organizações de direitos humanos como um marco no enfrentamento à impunidade em crimes contra agentes públicos e defensores de direitos civis.

O nome de Marielle permanece como referência na política brasileira contemporânea, simbolizando resistência, representatividade e a defesa das minorias. O desfecho judicial não apaga a tragédia, mas estabelece um precedente importante na responsabilização de crimes de natureza política no país.

MINAS GERAIS VIVE CENÁRIO DE CALAMIDADE PÓS TEMPORAIS DEVASTADORES

O estado de Minas Gerais enfrenta uma das situações mais críticas dos últimos anos em razão das chuvas intensas que atingem principalmente a Zona da Mata e o Sul do território mineiro. O volume acumulado em poucos dias ultrapassou a média prevista para todo o mês, provocando enchentes, transbordamento de rios, deslizamentos de terra e destruição de áreas urbanas consolidadas.

Municípios como Juiz de Fora e Ubá registraram bairros inteiros submersos, interrupção no abastecimento de água e energia elétrica, além de bloqueios em rodovias estaduais e federais que dificultam o envio de ajuda humanitária. Escolas suspenderam aulas e unidades de saúde operam em regime emergencial.

O número de vítimas fatais aumentou nas últimas atualizações oficiais, enquanto equipes do Corpo de Bombeiros seguem em buscas por desaparecidos em áreas de encosta. Abrigos provisórios foram montados para acolher famílias desalojadas, muitas das quais perderam praticamente todos os bens materiais.

Especialistas em clima apontam que a intensificação de eventos extremos está ligada a mudanças nos padrões atmosféricos e ao crescimento urbano desordenado. A tragédia reacende o debate sobre políticas de prevenção, mapeamento de áreas de risco e investimentos em infraestrutura de drenagem, sobretudo em cidades de médio porte que expandiram sem planejamento adequado.

O governo estadual decretou situação de emergência em diversos municípios, permitindo a liberação acelerada de recursos e a solicitação de apoio federal. A reconstrução, no entanto, deve ser lenta e exigir articulação entre diferentes esferas do poder público.

GOVERNO ANUNCIA CONSTRUÇÃO DE 117 ESCOLAS INDÍGENAS E AMPLIA DEBATE SOBRE EDUCAÇÃO DIFERENCIADA

O Ministério da Educação anunciou a construção de 117 novas unidades escolares destinadas a comunidades indígenas em diferentes regiões do país. A medida integra um plano de ampliação do acesso à educação básica em territórios onde a oferta ainda é insuficiente ou ocorre em estruturas improvisadas.

A proposta prevê prédios adaptados às especificidades culturais e geográficas de cada povo, respeitando línguas originárias e metodologias próprias de ensino. Estados da Região Norte devem concentrar parte significativa das novas unidades, especialmente em áreas de difícil acesso.

Dados oficiais indicam que muitas escolas indígenas ainda funcionam em condições precárias, com limitações de material pedagógico e escassez de profissionais qualificados. O novo plano busca reduzir a evasão escolar, fortalecer a formação de professores indígenas e garantir permanência dos estudantes nas comunidades.

Especialistas em políticas públicas afirmam que a construção das escolas é apenas uma etapa. Para que a iniciativa tenha impacto duradouro, será necessário assegurar financiamento contínuo, transporte adequado, conectividade e valorização docente. Lideranças indígenas defendem que a execução ocorra com participação ativa das comunidades, evitando decisões centralizadas que desconsiderem realidades locais.

A iniciativa também se insere em um contexto mais amplo de reconhecimento dos direitos educacionais diferenciados previstos na Constituição Federal, reforçando a importância de uma educação intercultural que dialogue com tradições e saberes ancestrais.

DEFESA DE FÁBIO LUÍS LULA DA SILVA CONTESTA QUEBRA DE SIGILO NO STF

A defesa de Fábio Luís Lula da Silva protocolou pedido junto ao Supremo Tribunal Federal (STF) solicitando revisão da decisão que autorizou a quebra de seu sigilo bancário no âmbito de investigação em andamento.

Os advogados argumentam que a medida é excessiva e que o investigado estaria colaborando espontaneamente com os esclarecimentos necessários. Segundo a defesa, não haveria risco de ocultação de provas que justificasse a manutenção da medida cautelar.

O caso reacende discussões sobre os limites da atuação judicial em investigações que envolvem figuras públicas ou familiares de autoridades. Juristas apontam que a quebra de sigilo é instrumento legítimo, mas deve obedecer aos princípios da proporcionalidade e da fundamentação detalhada.

O Supremo ainda deverá analisar o pedido e decidir se mantém a determinação. A decisão pode estabelecer parâmetro relevante para casos semelhantes, sobretudo em investigações que tramitam sob forte exposição pública.

CPMI DO INSS AVANÇA E AMPLIA APURAÇÃO SOBRE POSSÍVEIS IRREGULARIDADES

A Comissão Parlamentar Mista de Inquérito que investiga denúncias envolvendo o Instituto Nacional do Seguro Social (INSS) entrou em nova fase de apuração, com análise de documentos e convocação de ex-gestores, empresários e servidores.

Os parlamentares apuram suspeitas de fraudes na concessão de benefícios previdenciários, falhas em sistemas de controle e possíveis esquemas que teriam causado prejuízos aos cofres públicos. Pedidos de quebra de sigilo bancário e fiscal estão sendo discutidos para aprofundar as investigações.

A comissão deve apresentar relatório preliminar nas próximas semanas, podendo recomendar indiciamentos e sugerir alterações legislativas para fortalecer mecanismos de fiscalização. Especialistas destacam que o desafio será separar falhas administrativas de eventuais práticas criminosas estruturadas.

O debate também coloca em evidência a necessidade de modernização tecnológica do sistema previdenciário e de investimento em auditorias preventivas, evitando que irregularidades se perpetuem ao longo dos anos.

SAÚDE

DESCOBERTA GENÉTICA EM PLANTAS PODE REVOLUCIONAR PRODUÇÃO DE MEDICAMENTOS

Pesquisadores da University of York identificaram que certas plantas produzem compostos medicinais complexos utilizando mecanismos genéticos semelhantes aos de bactérias. Essa descoberta pode acelerar significativamente a produção de novos fármacos.

Muitos medicamentos atuais têm origem vegetal, como analgésicos e quimioterápicos. O novo entendimento permite manipular genes específicos para potencializar a produção dessas substâncias de forma mais eficiente e sustentável.

A inovação abre caminho para síntese mais rápida de compostos raros e redução de custos na indústria farmacêutica. Além disso, pode diminuir a necessidade de extração intensiva de recursos naturais, promovendo sustentabilidade ambiental.

Especialistas consideram que essa descoberta inaugura uma nova fase na biotecnologia aplicada à saúde, combinando genética vegetal e engenharia farmacológica.

SUS PASSA A OFERECER SEQUENCIAMENTO COMPLETO DO EXOMA

O Sistema Único de Saúde (SUS) incorporou o exame de Sequenciamento Completo do Exoma (WES), tecnologia capaz de analisar milhares de genes simultaneamente para identificar mutações responsáveis por doenças raras.

Antes dessa incorporação, muitas famílias enfrentavam uma verdadeira “odisseia diagnóstica”, passando anos sem respostas definitivas.

Com o WES disponível na rede pública, o tempo médio de diagnóstico pode ser drasticamente reduzido.

Além de acelerar decisões terapêuticas, o exame permite aconselhamento genético mais preciso e planejamento familiar adequado. A medida representa avanço significativo na democratização da medicina de precisão no Brasil.



Vai pra SP? Vai de Nena!
Whatsapp :
(16) 99177-8869



BRASIL INVESTE EM TERAPIA GENÉTICA PARA ATROFIA MUSCULAR ESPINHAL (AME)

O Ministério da Saúde anunciou investimento significativo para desenvolvimento de terapia genética voltada ao tratamento da Atrofia Muscular Espinhal (AME), doença rara e degenerativa que afeta principalmente crianças.

O projeto envolve parceria com a Fundação Oswaldo Cruz (Fiocruz) e marca um passo estratégico para que o Brasil avance na produção nacional de medicamentos de alta complexidade.

Atualmente, terapias genéticas importadas para AME podem custar milhões de reais por paciente. A produção interna pode reduzir custos e ampliar o acesso via sistema público de saúde.

Especialistas ressaltam que, se os estudos clínicos confirmarem eficácia e segurança, o Brasil poderá se consolidar como referência regional em medicina genética aplicada a doenças raras.

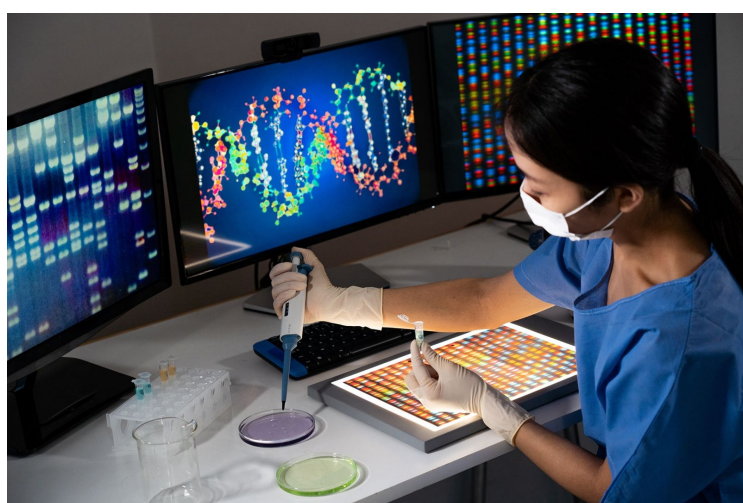

CLÍNICA WU WEI
ACUPUNTURA MÉDICA E CLÍNICA GERAL

Rua Homero Pacheco Alves, 1929

Centro

MEDICINA AVANÇA COM TERAPIAS PERSONALIZADAS E USO DE INTELIGÊNCIA ARTIFICIAL

Avanços recentes na área da saúde têm impulsionado uma transformação profunda na forma como doenças são diagnosticadas e tratadas em todo o mundo. Um dos principais destaques está na medicina personalizada, especialmente no combate ao câncer. Pesquisas atuais utilizam o mapeamento genético dos tumores para identificar mutações específicas, permitindo que os médicos escolham medicamentos direcionados para cada perfil de paciente. Essa estratégia aumenta a eficácia das terapias e reduz efeitos colaterais, tornando o tratamento mais seguro e assertivo.

Outra inovação importante envolve o uso da inteligência artificial no apoio ao diagnóstico. Sistemas modernos conseguem analisar exames de imagem, históricos clínicos e padrões laboratoriais com alta precisão, contribuindo para a detecção precoce de doenças como Alzheimer, câncer de mama e problemas cardiovasculares. A tecnologia atua como suporte à decisão médica, agilizando processos e ampliando a capacidade de análise.

Além disso, estudos avançam no desenvolvimento de vacinas terapêuticas e tratamentos baseados em células modificadas, capazes de estimular o sistema imunológico a reagir contra determinadas doenças. Esses progressos indicam que a medicina caminha para um modelo cada vez mais preventivo, tecnológico e individualizado, ampliando as perspectivas de cura e qualidade de vida para milhões de pessoas.

Outro campo que vem apresentando resultados promissores é o da terapia genética, que busca corrigir alterações no DNA responsáveis por doenças hereditárias. Ensaios clínicos têm demonstrado avanços no tratamento de enfermidades raras e crônicas, oferecendo esperança a pacientes que, até pouco tempo atrás, contavam apenas com terapias paliativas. A possibilidade de intervir diretamente na causa da doença representa um marco histórico na ciência médica.

Paralelamente, a telemedicina e os dispositivos de monitoramento remoto também ganham espaço, permitindo acompanhamento contínuo de pacientes com doenças crônicas, como diabetes e hipertensão. Sensores inteligentes e aplicativos conectados facilitam o controle em tempo real, reduzem internações e aproximam médicos e pacientes, mesmo à distância. Esse conjunto de inovações consolida uma nova era na saúde, marcada pela integração entre ciência, tecnologia e cuidado humanizado.

EXAME DE SANGUE PODE PREVER ALZHEIMER ANOS ANTES DOS SINTOMAS

Pesquisadores da Washington University School of Medicine desenvolveram um exame de sangue capaz de identificar níveis elevados da proteína p-tau217, biomarcador diretamente associado à doença de Alzheimer. O grande avanço está no fato de que essa proteína pode ser detectada anos — ou até décadas — antes do surgimento dos primeiros sintomas cognitivos, como perda de memória e confusão mental.

Até recentemente, o diagnóstico precoce dependia de exames caros e invasivos, como punção lombar ou tomografia por emissão de pósitrons (PET scan). O novo teste sanguíneo é menos invasivo, mais acessível e po-

tencialmente aplicável em larga escala.

Especialistas avaliam que essa descoberta pode transformar a forma como a medicina lida com doenças neurodegenerativas. Com diagnóstico antecipado, pacientes poderão iniciar

terapias experimentais mais cedo, adotar mudanças no estilo de vida e participar de estudos clínicos antes que ocorra dano cerebral irreversível.

O impacto econômico também é relevante: o Alzheimer gera custos bilionários em sistemas de saúde no mundo todo. Identificar riscos precocemente pode reduzir hospitalizações futuras e permitir planejamento familiar e clínico mais eficaz.



MUNDO

ARGENTINA ENFRENTA NOVA ONDA DE PROTESTOS EM MEIO A REFORMAS ECONÔMICAS

A Argentina voltou a ser palco de manifestações populares nesta semana, refletindo o clima de tensão social diante das medidas de ajuste fiscal implementadas pelo governo. Protestos foram registrados em Buenos Aires e em outras cidades estratégicas, reunindo trabalhadores, estudantes e representantes de movimentos sociais.

As manifestações ocorrem em um contexto de inflação persistente, redução de subsídios e reestruturação de gastos públicos. O governo defende as medidas como necessárias para reequilibrar as contas e restaurar a credibilidade econômica do país. Já os críticos argumentam que os cortes atingem de forma desproporcional as camadas mais vulneráveis da população.

Especialistas destacam que o país atravessa um momento decisivo. A tentativa de reorganização fiscal busca conter déficits históricos, mas enfrenta resistência política e impacto direto no cotidiano da população. O ambiente de instabilidade também repercute no mercado financeiro e na confiança de investidores.

O cenário permanece aberto, com expectativa de novos desdobramentos nas próximas semanas, especialmente no campo político.



CUBA ANUNCIA MORTE DE SUPOSTOS INFILTRADOS E EPISÓDIO AMPLIA TENSÃO REGIONAL

O governo de Cuba confirmou nesta semana a morte de quatro pessoas que, segundo autoridades locais, teriam tentado entrar no país de forma irregular em uma embarcação com bandeira dos Estados Unidos. O caso ocorreu na região costeira ao norte da ilha e provocou repercussão internacional, reacendendo debates sobre segurança, migração e relações diplomáticas no Caribe.

De acordo com informações divulgadas pelo governo cubano, a embarcação teria sido interceptada por forças de segurança após desobedecer ordens de parada. As autoridades afirmam que havia suspeita de ação hostil ou tentativa de infiltração, o que teria motivado a intervenção armada. Os ocupantes do barco morreram durante a operação.

Até o momento, não foram divulgados detalhes completos sobre a identidade das vítimas nem sobre o suposto objetivo da travessia. Também não há confirmação oficial sobre eventual vínculo das pessoas com organizações políticas ou grupos opositores.

Versões e questionamentos

O episódio rapidamente ganhou destaque fora da ilha. Autoridades e familiares nos Estados Unidos pediram esclarecimentos sobre as circunstâncias da ação e cobraram investigação detalhada. O caso

também levantou questionamentos de entidades internacionais de direitos humanos, que defendem transparência nas informações e apuração independente.

A região entre Cuba e o estado da Flórida é historicamente marcada por travessias marítimas irregulares. Ao longo das últimas décadas, milhares de pessoas tentaram cruzar o estreito em embarcações precárias, seja em busca de melhores condições de vida ou por motivações políticas.

No entanto, as autoridades cubanas classificaram o caso como diferente de uma tentativa comum de migração. Segundo a versão oficial, havia indícios de que o grupo teria intenções deliberadas de violar a segurança nacional.

Impacto diplomático

O episódio ocorre em um momento de relações sensíveis entre Havana e Washington. Apesar de períodos alternados de aproximação e distanciamento ao longo dos anos, questões migratórias e de segurança continuam sendo pontos delicados na agenda bilateral.

Analistas avaliam que a falta de informações detalhadas pode ampliar a pressão internacional por esclarecimentos. Em situações como essa, a condução diplomática tende a ser decisiva para evitar escalada de tensões.

Contexto histórico

Casos envolvendo interceptações marítimas entre Cuba e os Estados Unidos não são inéditos. Durante diferentes fases da história recente, confrontos e detenções ocorreram no mar, especialmente em períodos de maior fluxo migratório.

Especialistas destacam que a combinação de dificuldades econômicas, restrições políticas e redes de transporte clandestino contribui para a complexidade dessas ocorrências. Quando há suspeita de motivação política ou ação organizada, a resposta das autoridades costuma ser mais rígida.

Próximos desdobramentos

Até o momento, não há confirmação sobre eventual abertura de investigação internacional ou cooperação bilateral para esclarecer os fatos. Organismos multilaterais acompanham a situação, enquanto familiares das vítimas aguardam mais informações.

O caso volta a colocar em evidência o delicado equilíbrio entre segurança nacional, direitos humanos e políticas migratórias na região do Caribe. A expectativa é de que novos detalhes sejam divulgados nos próximos dias, o que poderá ajudar a compreender com maior clareza as circunstâncias da operação e seus impactos diplomáticos.

GUERRA NA UCRANIA COMPLETA QUATRO ANOS SOB IMPASSE MILITAR E DIPLOMÁTICO



O conflito entre Rússia e Ucrânia completou quatro anos nesta semana, mantendo-se como um dos principais focos de instabilidade geopolítica no mundo. Desde o início da invasão em larga escala, em fevereiro de 2022, a

guerra já provocou milhares de mortes, destruição de cidades inteiras e milhões de deslocados.

Apesar de avanços pontuais em diferentes momentos, as linhas de frente seguem relativamente estáveis nos últimos meses, marcadas por confrontos intensos, ataques com drones e bombardeios a infraestruturas estratégicas, especialmente no setor de energia.

No campo diplomático, as tentativas de negociação continu-

am enfrentando obstáculos. Países da Europa e os Estados Unidos mantêm apoio financeiro e militar à Ucrânia, enquanto a Rússia reforça sua posição estratégica e amplia parcerias internacionais.

Quatro anos depois, o cenário ainda é de incerteza. Analistas avaliam que, sem avanços concretos nas negociações, o conflito tende a permanecer como fator de tensão global, impactando mercados, cadeias de suprimentos e a segurança internacional.

ONU ALERTA PARA AGRAVAMENTO DA CRISE HUMANITÁRIA GLOBAL

Relatório recente divulgado por organismos internacionais aponta que o número de pessoas em situação de vulnerabilidade extrema continua crescendo em diversas regiões do mundo. Conflitos armados prolongados, crises climáticas e instabilidade econômica são apontados como fatores determinantes para o agravamento do quadro.

Milhões de pessoas enfrentam insegurança alimentar severa, deslocamento forçado e dificuldade de acesso a serviços básicos como saúde e saneamento. A combinação de guerras regionais com eventos climáticos extremos tem ampliado o número de refugiados e pressionado países vizinhos.

A ONU reforçou o apelo por maior cooperação internacional e aumento de financiamento para ações emergenciais. Organizações humanitárias alertam que, sem resposta coordenada e recursos adequados, a situação pode atingir níveis ainda mais críticos ao longo do ano.

Além do impacto imediato sobre populações vulneráveis, o agravamento da crise humanitária também gera reflexos políticos e econômicos, ampliando fluxos migratórios e tensionando relações diplomáticas.

AVANÇO DA INTELIGÊNCIA ARTIFICIAL ACELERA TRANSFORMAÇÃO DIGITAL E LEVANTA DEBATES REGULATÓRIOS

O desenvolvimento acelerado de sistemas de inteligência artificial voltou ao centro do debate internacional após anúncios de novas ferramentas capazes de executar tarefas cada vez mais complexas. Plataformas avançadas agora operam em áreas como análise jurídica, atendimento automatizado, produção de conteúdo e apoio à tomada de decisões empresariais.

Especialistas destacam ganhos significativos de produtividade e redução de custos operacionais. Empresas relatam maior eficiência e agilidade na execução de processos repetitivos ou baseados em dados.

Por outro lado, cresce a preocupação com o impacto no mercado de trabalho. Funções administrativas, atendimento básico e parte das atividades criativas já começam a sentir efeitos da automação. O debate se estende à necessidade de qualificação profissional e adaptação educacional para novas demandas.

Governos discutem marcos regulatórios que es-

tabeleçam critérios de transparência, responsabilidade e proteção de dados. O desafio será criar regras que garantam segurança e ética sem frear a inovação tecnológica.

A inteligência artificial se consolida como uma das principais forças transformadoras da década, com efeitos econômicos, sociais e políticos que ainda estão em processo de definição.



Rua Alberto de Azevedo, 747
Jardim Califórnia - Franca



Por Lucas Verzola

TORCEDORES RAIZ!

Domingo tem capítulo novo na clássica guerra do sofá gourmet.

De um lado, a empresária e política Flávia lancha tranquilamente com o filho e os netos — todos palmeirenses de carteirinha, desses que sabem a escalação de 1999 como quem recita CPF. Do outro, o empresário Marcelo da Silva David, são-paulino doente, que já avisou: se perder, a semana vira luto oficial na empresa. No meio da mesa, salgadinho, suco e aquela velha discussão sobre “quem tem mais tradição”, “quem revelou mais craque” e “quem vive de passado”. Porque torcedor raiz não assiste jogo — ele sofre, discute estatística de 30 anos atrás e transforma o Campeonato Paulista em final de Copa do Mundo. Domingo tem duelo decisivo no Paulista. Pergunta que não quer calar: quem vai sair mais feliz — a família alverde em clima de churrasco ou o tricolor que promete soltar fogos até na segunda-feira? Uma coisa é certa: independente do resultado, na segunda todo mundo vai jurar que já sabia que seria assim. Torcedor raiz nunca perde — no máximo “foi roubado”.



Alverdes Sem Moderação

Na casa da empresária e política mais querida da cidade, Flávia Lancha, a democracia até existe — mas só até a página dois. Porque quando o assunto é futebol, a única bandeira permitida é verde. E não é qualquer verde: é o verde da Sociedade Esportiva Palmeiras. Por lá, o Wi-Fi pode até oscilar, mas a fé no Verdão jamais. O filho, Gabriel, já entendeu que discutir tática é praticamente reunião de diretoria. Se o time ganha, é “visão estratégica”. Se perde, é “projeto de longo prazo”. Tudo com a convicção de quem já está preparando o PowerPoint para provar que o Palmeiras continua “no caminho certo”. E os netos, Theo e Heitor? Esses já foram devidamente doutrinados — quer dizer, orientados — desde o berço. Reza a lenda que as primeiras palavras não foram “mamãe” ou “papai”, mas “Avanti!”. Os brinquedos são verdes, o material escolar é verde e, se bobear, até o suco é de limão só para manter a coerência cromática. Em dia de jogo, a casa vira arquibancada VIP. A empresária elegante dá lugar à torcedora raiz, que vibra, reclama do juiz e faz análise tática melhor que muito comentarista. E quem ousar aparecer com outra camisa que não seja a do Verdão corre sério risco de ser convidado — com toda educação, claro — a se retirar. No fim das contas, é uma família unida, organizada (como todo bom time campeão) e movida por uma paixão que atravessa gerações. Porque ali pode até mudar o governo, o mercado e a agenda lotada... mas o amor pelo Palmeiras é política de Estado.

Marcelo da Silva David: Alérgico a verde desde criança!

No competitivo mercado de palmilhas, solados e componentes para calçados, existe um homem que pisa firme — inclusive quando o assunto é futebol. Estamos falando de Marcelo da Silva David, empresário respeitado no ramo e simplesmente incapaz de manter a neutralidade quando o tema é o glorioso São Paulo Futebol Clube. Marcelo entende tudo de sola antiderapante, mas quando o São Paulo entra em campo, quem escorrega é a coerência. Dizem que ele já tentou incluir no catálogo a “Palmilha Tricolor Premium” — promessa de absorver impacto... principalmente depois de certos resultados no Morumbi. Fanático declarado, ele garante que a empresa só trabalha com produtos de alta resistência. Afinal, torcer para o São Paulo nos últimos tempos exige material reforçado — emocionalmente falando. Entre uma negociação e outra, Marcelo confere o mercado, analisa tendências e... escala o time ideal (mesmo que o técnico não peça consultoria). Porque se tem uma coisa que ele sabe melhor que componente de calçado, é como dar pitaco na escalação. No fim das contas, Marcelo prova que no futebol e nos negócios é preciso ter sola firme, coração forte e, de vez em quando, saber dar um chute certo. Mesmo que seja só na mesa do bar.



DOMINGO É DIA DE DERBI.

TRICOLOR X PORCO :



O clássico entre São Paulo Futebol Clube e Sociedade Esportiva Palmeiras promete parar o futebol paulista neste domingo, às 20h30, pela semifinal do Paulistão. O Choque-Rei é sempre marcado por muita rivalidade, história e emoção do início ao fim.

De um lado, o Tricolor busca impor sua tradição e a força de sua camisa; do outro, o Verdão chega embalado e determinado a garantir vaga na grande decisão. Em clássico, não há favorito — cada lance pode ser decisivo.

Domingo é dia de coração acelerado e estádio em clima de final antecipada.

O Choque-Rei, clássico entre Palmeiras e São Paulo, é uma das maiores rivalidades do Brasil, batizado na década de 1940 pelo jornalista Tomaz Mazzoni devido ao domínio de ambos os clubes no futebol paulista. A rivalidade é marcada por decisões intensas, como a divisão de títulos estaduais entre 1942 e 1950, confrontos históricos na Libertadores e um notável equilíbrio estatístico, muitas vezes definido por duelos eliminatórios emocionantes.

Aqui estão os pontos principais da rivalidade histórica:

Origem do Apelido: Criado nos anos 40, "Choque-Rei" destacava o confronto entre dois gigantes que dominavam o cenário paulista, frequentemente levando multidões ao estádio.

A "Era de Ouro" (1942-1950): Entre 1942 e 1950, São Paulo e Palmeiras dividiram os títulos estaduais, com o Tricolor conquistando cinco e o Verdão quatro.

Equilíbrio e Decisões: Historicamente, os jogos são marcados por alta tensão e equilíbrio. Enquanto o Palmeiras tem uma ligeira vantagem no número total de vitórias, o São Paulo possui uma notável supremacia em confrontos eliminatórios.

Confrontos Marcantes: O clássico de 1939, com vitória do São Paulo por 6 a 0, é a maior goleada da história. Em 1979, o clássico registrou um público de 119.113 pessoas no Morumbi.

Rivalidade Atual: O duelo segue extremamente acirrado em competições nacionais e continentais, com os times, cujos centros de treinamento são vizinhos, disputando títulos frequentemente nos anos 2020.

O clássico é reconhecido pela história de "guerra" dentro de campo e equilíbrio de forças, consolidando-se como um dos mais tradicionais e decisivos do Brasil.

VOCÊ SABIA?

FALTAM 102 DIAS PARA O COMEÇO DA COPA DO MUNDO, QUE TERÁ INÍCIO EM 11 DE JUNHO DE 2026, E QUE SERÁ SEDIADO NOS EUA, CANADÁ E MÉXICO.



ÍDOLOS DO ESPORTE FRANCANO ETERNO ROBERTÃO

Com estatura elevada, Roberto José Correa (Robertão) começou a jogar basquete no Fluminense, do Rio de Janeiro. De lá, se transferiu para Araçatuba, para jogar numa equipe chamada São Paulo. Numa disputa dos Jogos Abertos do Interior, em 1970, foi observado pelo francano Cecim Miguel, que era diretor do Clube dos Bagres e também dirigia a equipe francana na competição. Cecim gostou do jogo de garrafão do Robertão e o convidou para atuar no Clube dos Bagres.

Em Franca, ele foi morar no alojamento dos atletas, que funcionava sob as arquibancadas do Ginásio do Clube dos Bagres. Jogando basquete pelas equipes de Franca, Robertão foi campeão de tudo o que foi possível. Foi inúmeras vezes campeão dos Jogos Abertos do Interior, tricampeão paulista, tricampeão brasileiro, tricampeão sul-americano, duas vezes vice-campeão do mundo. Robertão fez parte do melhor time que Franca já formou. Quando largou o basquetebol,

Robertão foi atuar na advocacia, sempre respeitado por seus companheiros. Robertão foi um bom pivô e uma figura das mais alegres e divertidas de uma época de ouro do basquete brasileiro. Entre os anos de 1970 e 1980, ele fez parte de um dos grandes times de Franca, com Fausto, os irmãos Hélio Rubens, Lázaro Toto e Fransérgio, uma seleção. Pelo Brasil, esteve nas campanhas das medalhas de bronze nos Jogos Pan-americanos de 1971 e 1975 e no Mundial de 1978. Aos sábados gostava de jogar futebol no lara, clube onde tinha muitos amigos. Era casado com Lucia Helena Andrade Corrêa, funcionária da Prefeitura de Franca, com atuação nas escolinhas de futebol, e pai de três filhos: Marcelo, jogador de basquete, Luciana e Felipe. O atleta teve uma carreira extremamente vitoriosa com a camisa francana: foi tricampeão paulista, ganhou três vezes o Brasileiro, outras três o Sul-americano e foi vice-campeão mundial em duas oportunidades.

Robertão faleceu aos 72 anos de idade, em 2021. Vítima de uma cardiopatia grave.



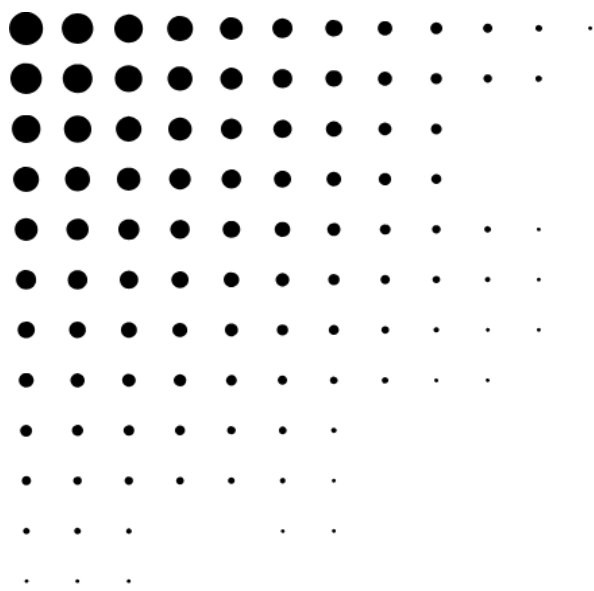

JORNAL RS CONNECT

Realidade conectada a você

Anuncie com a gente

Anuncie o seu negócio com o
JORNAL RS CONNECT!
Entre em contato conosco através dos
nossos **WhatsApps (16) 98148-1618/(16)
98815-2836** ou pelo
Telegram (16) 98815-2836.

GRUPO RS

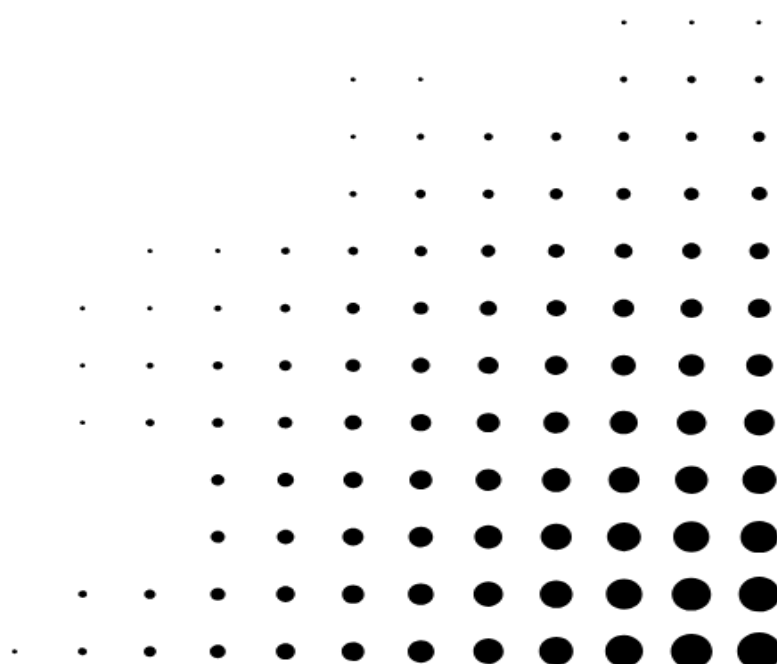



FAMÍLIA VERZOLA

Por Lucas Verzola



No último dia 24, quem recebeu merecidos aplausos foi Flávia Lancha, empresária de visão e uma das vozes políticas mais atuantes da atualidade. Reconhecida por sua liderança, sensibilidade social e compromisso com o desenvolvimento, Flávia construiu uma trajetória marcada pelo trabalho sério e pela dedicação às pessoas. Com forte atuação no meio empresarial e presença cada vez mais destacada na política, ela deverá ter seu nome confirmado como candidata a deputada estadual pelo PSD nas eleições deste ano — um passo natural para quem já demonstra preparo, determinação e espírito público. Que este novo ciclo venha repleto de conquistas, força e ainda mais realizações. Parabéns, Flávia, por sua história e pelo futuro promissor que se desenha!

O casal formado por Gustavo Taveira e Gisele Medeiros é exemplo de parceria, dedicação e visão de futuro. À frente da GT Negócios Imobiliários e da Ontech Energia Solar, Gustavo se destaca pelo espírito empreendedor, liderança e compromisso com a inovação e o desenvolvimento sustentável. Sua atuação inspira confiança e transforma projetos em grandes conquistas. Ao seu lado, Gisele brilha com sua competência e carisma no setor comercial do Hospital Unimed, onde sua dedicação e profissionalismo fazem a diferença no cuidado e na excelência no atendimento. Juntos, Gustavo e Gisele representam a união entre propósito, trabalho e amor — um casal que soma talentos, constrói sonhos e inspira todos ao redor.



O Colégio Mundo do Saber tem à frente um casal diretor que inspira confiança e dedicação: Regnon Molina e Larisse. Unidos pelo compromisso com a educação de qualidade, eles conduzem a instituição com liderança, carinho e responsabilidade, promovendo um ambiente acolhedor, inovador e focado no desenvolvimento integral dos alunos. Juntos, transformam desafios em oportunidades e fazem do colégio um verdadeiro espaço de aprendizado e crescimento.

A Prof.^a Me. Fúlvia Nassif, Diretora de Marketing do Centro Universitário Uni-FACEF, é uma referência de competência, liderança e visão estratégica. Sua atuação é marcada pelo profissionalismo, pela criatividade e pelo compromisso genuíno com o fortalecimento da marca institucional, sempre alinhando inovação e excelência acadêmica. Com olhar atento às transformações do mercado e às novas formas de comunicação, a Prof.^a Fúlvia conduz o marketing com inteligência, sensibilidade e dinamismo, aproximando a instituição da comunidade e ampliando suas conexões. Sua dedicação, ética e capacidade de inspirar equipes fazem dela uma líder admirável e essencial para o crescimento e a consolidação do Uni-Facef. Seu trabalho não apenas promove a instituição, mas também valoriza pessoas, constrói pontes e fortalece sonhos.



- O trabalho de Fernando Rached Jorge, presidente da ACIF — Associação do Comércio e Indústria de Franca, tem sido marcado por liderança, compromisso e visão estratégica. À frente de uma das entidades mais representativas do setor empresarial da região, Fernando tem atuado com dedicação para fortalecer o comércio e a indústria de Franca, promovendo iniciativas que incentivam o crescimento econômico, a inovação e o associativismo. Com postura dinâmica e diálogo aberto com empresários, poder público e comunidade, sua gestão valoriza o desenvolvimento sustentável, a geração de oportunidades e o fortalecimento das empresas locais. O resultado é uma ACIF cada vez mais atuante, moderna e conectada às necessidades do mercado. Seu trabalho reflete não apenas competência administrativa, mas também um genuíno compromisso com o progresso de Franca e com o fortalecimento do empreendedorismo regional



O caríssimo Dr. Pedro José Olivito Lancha é, sem dúvida, um dos profissionais mais requisitados e respeitados da advocacia em nossa cidade. Reconhecido por sua competência, ética e dedicação incansável aos seus clientes, construiu uma trajetória marcada por excelência, seriedade e resultados consistentes. Seu compromisso com a justiça e sua atuação firme e responsável o destacam como referência na área jurídica.

Os irmãos Dr. Carlos Eduardo e Dr. Felipe Gasparoto são nomes de destaque em nossa cidade na área jurídica, e são reconhecidos pela liderança à frente da "Gasparoto Advogados". Com profissionalismo, ética e dedicação, eles conduzem o escritório com excelência, oferecendo atendimento comprometido e soluções jurídicas de qualidade. Mais do que advogados, Dr. Carlos Eduardo e Dr. Felipe são referências de confiança e competência, fortalecendo diariamente a credibilidade do escritório e contribuindo para o desenvolvimento da comunidade local.

copenhagen
CONSTRUTORA E INCORPORADORA

Império das Carnes

**Aqui o sabor é rei.
Qualidade, tradição e economia.
AV. BRASIL, 2780
JD. Brasilândia
16-3725-0999
16-99995-6191**

Cancerologia e
Oncologia Clínica

**DR. JOSÉ REINALDO
DE PAULA TASSO**

(CRM 80327)

Rua Voluntários
da Franca, 1926,
Centro

3722-6921



Dr. Muito competente profissional da advocacia, Dr. Rui Engrácia Garcia é a expressão máxima da excelência jurídica, reunindo conhecimento profundo, ética inabalável e dedicação incansável à defesa da justiça. Sua trajetória é marcada por conquistas notáveis, respeito da comunidade jurídica e admiração de clientes que reconhecem em seu trabalho não apenas competência técnica, mas também sensibilidade e compromisso humano. Um profissional cuja reputação se sustenta na integridade, na inteligência estratégica e na paixão pelo Direito.





ENTRE LINHAS E CAMINHOS



Por Francisco Leal

Francisco é advogado, professor e jornalista.

NOTAS SOCIAIS



Profissional dedicado e de trajetória consistente, Fernando Lúcio destaca-se pelo preparo e determinação que marcam sua caminhada. Formado em Marketing pela Unifran, possui quatro MBAs: Gestão Comercial e Inteligência de Mercado, Gestão de Pessoas, Gestão de Negócios e Marketing, e Inteligência Emocional, consolidando sólida formação acadêmica. Com experiência no varejo e na indústria, é também professor nas áreas de marketing, comunicação e gestão. Atualmente atua na Ouvidoria da Federação das APA-Es do Estado de São Paulo, onde imprime responsabilidade e excelência.



Dr.ª Isabela Borges é nutricionista de atuação marcante em Franca e também no atendimento on-line. Especialista em geriatria, alimentação coletiva e nutrição comportamental, construiu trajetória pautada na ética, estudo contínuo e cuidado individualizado. Seu trabalho alia ciência e sensibilidade, promovendo saúde com equilíbrio e responsabilidade. Profissional admirada, inspira confiança ao transformar orientação nutricional em qualidade de vida.

Em Aramina, a gestão do prefeito Luís Sérgio Celeste Jorge destaca-se pela dedicação, seriedade e compromisso com a população. Ao lado da primeira-dama Silvana Ribeiro Jorge, reconhecida pelo trabalho social e incentivo a projetos comunitários, formam um casal admirável. Unidos, fortalecem iniciativas de desenvolvimento e demonstram que governar é servir com responsabilidade, cuidado e verdadeiro amor pela cidade.



Com maturidade artística, coesão e admirável espírito coletivo, os músicos da Camerata Alta Mogiana reafirmam seu protagonismo no cenário cultural de Franca. A orquestra avança com firmeza, estruturando novos projetos para 2026 e mantendo atenção aos editais municipais, sempre com planejamento e visão estratégica. O grupo demonstra organização, excelência técnica e compromisso com a formação de público, provando que a música de concerto na cidade cresce pelo empenho coletivo. Uma trajetória construída com dedicação, que fortalece o patrimônio cultural e amplia o acesso da sociedade à arte de qualidade.



Arquiteta talentosa e de olhar apurado, a dr.ª Marília Trovó construiu em Franca uma trajetória marcada por dedicação, planejamento e sensibilidade estética. À frente de projetos, execução de obras e interiores, alia criatividade à organização técnica, garantindo segurança e qualidade em cada detalhe. Profissional comprometida e admirada, transforma sonhos em espaços funcionais e elegantes, consolidando seu nome como referência na arquitetura da região.



O casal de delegados Túlio Alckmim e Jacqueline Valadares Alckmim é exemplo de ética, integridade e talento. Brilhantes em suas carreiras, unem habilidade, discernimento e dedicação ao serviço público e, ao mesmo tempo, com amor e atenção à família, educando Tuninho e Bernardo, seus filhos, com valores sólidos e humanidade. Sua postura íntegra, elegância e generosidade se refletem no cotidiano, inspirando todos ao redor. Uma família que harmoniza profissionalismo, sensibilidade e paixão, mostrando que caráter e excelência podem caminhar lado a lado.



Com firmeza serena e palavra segura, Jeferson Moreira levou ao Podcast Dialeto (#603) mais que relatos: compartilhou experiência, responsabilidade e compromisso com a excelência na gestão. Em um diálogo franco e envolvente, revelou bastidores da rotina condominial, demonstrando equilíbrio nas decisões e sensibilidade na mediação de conflitos. Sua participação emocionou pela autenticidade e reforçou seu nome como referência respeitada na gestão condominial da região.



Por Gabriela Ramos

Gabriela Ramos é Professora formada na Unifran, Coach formada pelo IBC em Campinas e autora do livro **O portão do céu**.

PREFÁCIO - SEGUNDA PARTE

Desejo muito que se encoraje a ler este livro, afincando de que você entenda como é a vida de um verdadeiro adorador (João 4:23).

Uma serva fiel, líder de sua família amada e respeitada por todos, uma missionária que onde passava, agregava almas para o reino de Deus uma vez que conquistou o seu galardão no céu, pois lutou por este galardão, até mesmo contra a morte, uma vez que, a própria morte não conseguiu colocar medo em sua alma.

Você conhece alguém que não teme a morte? Pois eu conheci a missionária Tereza Ferreira Ramos. Mesmo diante do vale da morte não o temeu, mas foi fiel e passou sem medo, entretanto, assim como diz a Bíblia, Salmos 23:4: “Ainda que eu andasse pelo vale da sombra da morte, não temeria mal algum, porque tu estás comigo; a tua vara e o teu cajado me consolam”.

No final de sua existência, a missionária Tereza me fez entender mais ainda que vale a pena entregar a nossa vida a Cristo e viver para sua glória, fazendo parte do crescimento de seu rebanho celestial.

Quando a vi pela última vez, alguns dias antes de sua morte, disse-me: “pastor, vejo anjos, portões celestiais.”

Nesta hora sentia que Jesus viria a sua busca.

Nunca vi uma pessoa tão serena, em paz e alegre para ir encontrar-se com o seu Salvador, isso se chama fé. Aqueles olhos cheios de vida, porém cansados disseram-me: “Cumprido o meu chamado.” Veio então o Espírito Santo de Deus ao meu coração com a seguinte palavra:

“Combati o bom combate, acabei a carreira, guardei a fé”. (2 Timóteo 4:7-8).

Pastor César Augusto.

Assembleia de Deus Madureira — Aeroporto III — Franca/SP.

Conexão

Poética



Por Alex F. Gonçalves

Alex F. Gonçalves é poeta lírico araraquense, tem quatro livros escritos e um publicado, tem a 16ª cadeira da Academia Araraquense de Letras, fez diversas publicações em livros e jornais, atuou também como letrista musical.

Quintilhas de Verão

Dias distantes no horizonte vasto, extremo,
Os sentimentos são passos que marcam o
Tempo infinitamente no solo da solidão,
E o sol devora as horas
No berço aleatório do verão.

O silêncio sussurra lentamente as cores,
O clima arma o cenário pelos embalos
Tropicais da canção,
O vento entrelaça as ilusões falantes
Na povoada noite de verão.

O céu azul naufraga a lua cheia
Ao passarem as belas elevando as artes
Nobres da imaginação,
É quando a lira pinta estas mulheres
Debaixo do límpido céu de verão.

Os campos são lauréis divinos pousados
Dos braços chuvosos, lágrimas alegres
Da salvação,
As belezas louvam com flores
As bênçãos típicas de verão.

A liberdade bate asas se arribando
Nas amplitudes titânicas desse
Fantasioso chão,
As formas fumegam vidas
No animado calor do verão.
A aurora consome o negrume das
Passadas das horas boêmias
Dos andantes da ilusão,
Os pássaros vêm acordar a cidade despida
Pelos raios penetrantes da manhã de verão.

Os sonhos são mais transparentes,
Os ventos despertam os amores
Com a leveza da estação,
Linhas ondas eras e escrevem as histórias,
Histórias de um amor de verão.



Entre leis e laços.



Por Dr^a Roberta Pedro

Advogada, especialista em Direito de Família e Direito da Mulher.
Psicanalista e Palestrante

VIOÊNCIA POLÍTICA CONTRA MULHERES: QUANDO O MACHISMO TENTA CALAR A DEMOCRACIA.

O assassinato de Marielle Franco não foi apenas um ataque individual: ele simboliza como a violência política se enraíza em estruturas de poder que não aceitam mulheres, especialmente mulheres negras, ocupando espaços de liderança e enfrentando grupos criminosos.

O que é violência política contra mulheres:

A violência política contra mulheres é uma forma específica de violência de gênero que busca impedir ou dificultar a participação feminina na vida pública. Ela se manifesta em ataques verbais, campanhas de difamação, ameaças, intimidações, perseguições, e, em casos extremos, assassinatos.

O objetivo é claro: afastar mulheres dos espaços de poder e manter estruturas políticas dominadas pelo machismo.

Dinâmica da violência:

- **Desqualificação pública:** mulheres são frequentemente atacadas por sua aparência, vida pessoal ou gênero, em vez de serem avaliadas por suas ideias.

- **Ameaças e intimidações:** muitas recebem mensagens de ódio, ameaças de morte ou de violência sexual.

- **Exclusão institucional:** partidos e instituições dificultam candidaturas femininas ou não oferecem apoio igualitário.

Violência física: em casos extremos, como o de Marielle Fran-

co, a violência política chega ao ponto da execução.

Raízes no machismo estrutural:

Nós, mulheres, sofremos essa violência porque a política ainda é marcada por desigualdades históricas. O machismo estrutural cria barreiras invisíveis e visíveis: questiona nossa capacidade, nos expõe a ataques mais cruéis e nos coloca em risco quando ousamos desafiar interesses estabelecidos. **A violência política é, portanto, uma extensão da violência de gênero, ela tenta nos expulsar do espaço público e reforçar a ideia de que poder não é lugar de mulher.**

A violência política contra mulheres no Brasil deixou de ser um fenômeno invisível e passou a ser reconhecida oficialmente, através da lei nº 14.192/2021.

A Lei nº 14.192/2021 estabelece normas para prevenir, reprimir e combater a violência política contra a mulher, definindo ações, condutas ou omissões que dificultem ou restrinjam seus direitos políticos, frequentemente por discriminação de gênero. A legislação criminaliza assédio, ameaça e, especialmente, desinformação (fake News) contra mulheres candidatas ou com mandato.

Desde então, órgãos públicos vêm monitorando casos, denúncias e segundo relatório da **Secretaria Nacional de Políticas para Mulheres (2024)**, houve crescimento expressivo nas denúncias de violência política durante o período eleitoral após

a vigência da lei.

Além disso, dados do **TSE (Tribunal Superior Eleitoral)** mostram que, embora as mulheres representem mais da metade da população brasileira, elas ainda ocupam menos de 20% das cadeiras no Congresso Nacional. Essa sub-representação está diretamente ligada ao ambiente hostil e às barreiras impostas pelo machismo estrutural.

Os dados recentes mostram que o Brasil ainda precisa avançar muito para garantir que mulheres possam participar da política sem medo.

O caso Marielle Franco como símbolo da violência política contra mulheres:

O assassinato da vereadora Marielle Franco, em 2018, é considerado um marco da violência política de gênero no Brasil.

As investigações apontaram que sua atuação política em defesa dos direitos humanos e contra os interesses de milícias foi a motivação central do crime. O assassinato de Marielle não foi apenas um ataque individual: ele simboliza como a violência política se enraíza em estruturas de poder que não aceitam mulheres, especialmente mulheres negras, ocupando espaços de liderança e enfrentando grupos criminosos. Marielle tornou-se símbolo da luta contra a tentativa de silenciar mulheres que ousam ocupar espaços de poder.

O caso de Marielle Franco permanece como alerta: en-

frentar essa violência é urgente para que a democracia seja, de fato, plural e igualitária.

Apesar de avanços importantes, como a Lei nº 14.192/2021, que tipifica e pune a violência política de gênero, ainda existem grandes lacunas que dificultam a plena participação das mulheres na política brasileira.

Principais lacunas a serem enfrentadas:

- **Aplicação limitada da lei:** Embora exista legislação, muitas denúncias não são investigadas com a devida seriedade. A falta de protocolos claros e de capacitação de autoridades faz com que casos sejam tratados como "conflitos pessoais" e não como violência política.

- **Subnotificação:** Muitas mulheres não denunciam por medo de retaliação, descrédito ou pela ausência de canais acessíveis e seguros. Isso gera um abismo entre a realidade e os números oficiais.

- **Ambiente partidário hostil:** Partidos ainda resistem em apoiar candidaturas femininas de forma igualitária. Há relatos de boicote interno, exclusão de mulheres das decisões e falta de recursos para campanhas.

- **Ataques virtuais sem fiscalização e punição:** A violência digital é uma das formas mais comuns de ataque, mas a responsabilização de agressores ainda é rara. As redes sociais se tornam espaços de intimidação, afastando mulheres da vida pú-

blica.

- **Baixa representatividade:** Mesmo com cotas de gênero, as mulheres ocupam menos de 20% das cadeiras no Congresso Nacional. Essa sub-representação perpetua a invisibilidade e dificulta mudanças estruturais.

Interseccionalidade ignorada:

Mulheres negras, indígenas, LGBTQIA+ e periféricas sofrem violência política de forma ainda mais intensa, mas as políticas públicas raramente consideram essas especificidades.

As lacunas mostram que a violência política contra mulheres não é apenas um problema de leis, mas de cultura e estrutura. Enquanto o machismo estrutural continuar ditando quem pode ou não ocupar o poder, a democracia brasileira seguirá incompleta.

A invisibilidade desses ataques fortalece quem os pratica. Quando a sociedade silencia, normaliza ou minimiza a violência política contra mulheres, abre caminho para que novos casos aconteçam. Tornar esse problema visível é essencial para proteger quem já está na política e para garantir que mais mulheres possam ocupar esses espaços sem medo.

A violência política contra mulheres não é apenas um problema individual, não é apenas um ataque às vítimas diretas, mas um ataque coletivo à democracia. Cada vez que uma mulher é silenciada, todas nós perdemos voz.



Por Dr. Victor L. P. Andrade

Mestre e doutorando em Direito pela UNESP, o Dr. Victor L. P. Andrade (@victorlpandrade.adv) é advogado especialista na área digital, consumo, concorrência e direitos de propriedade intelectual. Atuante em Franca desde 2014, é sócio da CCS Advocacia Digital (@ccsadvdigital).

A PRODUÇÃO MUDOU, O MERCADO TAMBÉM. E O TRABALHO NA SUA EMPRESA, JÁ MUDOU TAMBÉM?

Em Franca, a conversa sobre mão de obra deixou de ser apenas sobre vagas. Virou uma conversa sobre modelo de trabalho. O empresário sente isso na pele quando a equipe não fecha, quando o turno fica descoberto e quando a produção e o atendimento passam a depender de horas extras. Do outro lado, o jovem olha para o mercado e escolhe o que combina com a vida que ele quer levar. Não é teimosia. É comparação.

O paradoxo está bem diante de nós. O desemprego está baixo em São Paulo, mas empresas da cidade relatam dificuldade para completar quadros. Há gente trabalhando, mas muita gente fora da rota tradicional. A economia de aplicativos cresceu, o trabalho por demanda virou alternativa, e a carteira assinada passou a disputar espaço com a sensação de autonomia. Isso aparece em relatos locais recentes de comércio, supermercados e fábricas que mantêm vagas abertas por semanas e ainda assim vivem desistências e trocas rápidas.

No bolso, a conta é imediata. Contratar fica mais caro e recontratar fica ainda mais caro. A operação perde fôlego. A equipe que fica carrega o peso da vaga vazia. O risco maior, porém, é silencioso. Qualidade cai, prazo escapa e reputação sofre. Na indústria calçadista, isso pode custar contratos. No comércio e nos serviços, isso custa confiança e recorrência.

Só que 2026 está trazendo um elemento que muda o jogo e que o empresário de Franca precisa olhar com atenção. A escala de seis por um já não é apenas um tema de conversa em mesa de bar. Ela entrou no centro do debate público. No México, o Congresso aprovou uma reforma para reduzir a jornada semanal de forma gradual, com a meta de chegar a quarenta horas até 2030, e essa decisão tem servido de espelho para outros países. No Brasil, propostas para reduzir jornada e ampliar o descanso semanal estão em pauta no Senado e na Câmara e a ideia de rever a escala ganhou espaço como prioridade política em 2026. O próprio Presidente Lula voltou ao assunto nesta semana, diante de empresários, em Seul, na Coréia do Sul, ao defender a revisão da jornada e relacionar o repensar da produtividade alinhado ao bem estar.

O recado é simples: pode ser que o empresário médio seja obrigado a mudar a forma como define escala mais cedo do que imagina. E mesmo que a lei demore, o mercado já está se mexendo. Algumas empresas decidiram antecipar o futuro porque perceberam que a disputa por gente boa ficou mais dura. Há exemplos de redes e operações que adotaram cinco por dois, com ajustes de horário e organização, para ganhar capacidade de atrair e reter. A imprensa mostrou casos como o Copacabana Palace, que fez transição progressiva para cinco por dois em já ano passado. A re-

de de supermercados Pague Menos no interior paulista, e o grupo DPSP, das redes Drogaria São Paulo e Drogarias Pacheco, também migrou durante 2025.

Por que isso importa para Franca? Porque a mão de obra jovem e qualificada está buscando as melhores oportunidades e essas oportunidades não são apenas salário. Elas são previsibilidade, ambiente, respeito, saúde e tempo. A Geração Z trabalha, mas ela sopesa custo de vida contra custo de cansaço. É uma geração que preza por uma rotina que permita estudar, cuidar da família, ter qualidade de vida e ainda assim se desenvolver. Ela apoia com força a mudança de escala justamente por enxergar nisso uma nova perspectiva de qualidade de vida. Uma pesquisa do Sebrae revelou que menos de um terço dos pequenos negócios acredita que o fim da escala 6x1 será prejudicial. A maioria vê potencial de ganho em produtividade.

Aqui entra a mudança de ótica que pode salvar muita empresa de dor desnecessária. Não se trata de tratar o trabalho com leveza ou de fingir que toda atividade se resolve com total flexibilidade. Há operação que exige presença, há produção que exige turno, há atendimento que exige cobertura. A seriedade do trabalho continua. O que muda é a gestão. O empresário precisa repensar desenho de jornada, rodízio, folgas, metas, pausas e capacidade de planejamento. Precisa eliminar desperdício e retrabalho, porque escala melhor exige

processo melhor. Precisa usar tecnologia de forma prática para reduzir o caos, organizar demandas, prever picos e tirar peso das pessoas. Somado a tudo isso, é necessário treinar bons líderes para que a disciplina não vire desgaste.

Em Franca, pode não parecer, mas a fábrica no Distrito Industrial, a loja no shopping e o restaurante no centro da cidade disputam o mesmo jovem. Se ambos oferecem seis por um rígido, com pouca previsibilidade e pouco aprendizado, eles entregam o jovem para o aplicativo, para o bico e para o trabalho digital. Se um deles reorganiza a escala, melhora o processo, cria trilhas de crescimento e protege a saúde do time, ele muda o resultado. Ele não compra apenas mão de obra. Ele constrói uma relação de confiança e permanência.

O empresário que esperar a mudança bater na porta vai pagar mais caro. Vai pagar em rotatividade, em atraso, em perda de padrão e em reputação. O empresário que repensar agora ganha duas vezes. Ele fica mais preparado para uma eventual mudança legal e, antes disso, fica mais competitivo na disputa por talentos. E o jovem que procura um bom emprego ganha também, porque encontra um trabalho sério, com perspectiva e com vida possível. Em 2026, não basta ter cliente. É preciso ter time, e ter time exige gestão moderna e olhar humano ao mesmo tempo.

Por Dr^a Ana Márcia Mateus

Ana Márcia Mateus Issa é Terapeuta Integrativa • Morfologista • Concluindo Biomedicina • Nutricionista Integrativa
@anamarcai.instituto
16-999615757

FRANCA EM ALERTA QUASE METADE DA POPULAÇÃO ESTÁ ACIMA DO PESO.

A notícia saiu esta semana. Mas o que ela realmente revela?

Os números são claros:

O sobrepeso e a obesidade cresceram de forma alarmante.

Mas por trás da estatística existem histórias.

Mulheres cansadas.

Homens inflamados.

Pessoas que já tentaram de tudo.

Dietas restritivas.

Academias.

Fórmulas rápidas.

Intervenções radicais.

E mesmo assim...

o peso volta.

A pergunta que precisa ser feita não é:

“Qual é a próxima tentativa?”

É:

“Qual é a verdadeira causa?”

O ERRO NÃO ESTÁ NA SUA FORÇA DE VONTADE.

O excesso de peso não é apenas caloria.

Ele pode estar ligado a:

* Inflamação intestinal

* Disbiose e sobrecarga hepática

* Parasitas silenciosos

* Ansiedade crônica

* Cortisol elevado

* Compulsão emocional

* Padrões familiares inconscientes

Quando a raiz não é tratada,

o corpo encontra outra forma de expressar o desequilíbrio.

Reduzir peso não é o mesmo que restaurar saúde.

A DIFERENÇA ENTRE PERDER PESO E MUDAR A ROTA

No Instituto Ana Márcia, o emagrecimento não é tratado como estética.

É tratado como saúde integrativa.

Um processo estruturado que atua em três níveis:

FÍSICO

* Desparasitação orientada

* Limpeza intestinal

* Ativação metabólica estratégica

* Redução de inflamação

* Suporte nutricional integrativo

EMOCIONAL

* Reprogramação da relação com a comida

* Controle da ansiedade

* Tratamento da compulsão

* Liberação de autossabotagem

SISTÊMICO

* Constelação aplicada ao emagrecimento

* Quebra de padrões familiares inconscientes

* Liberação de lealdades invisíveis

Porque o corpo não engorda sem motivo.

Ele protege.

Ele compensa.

Ele guarda histórias.

DESAFIO CORPO LEVE – 21 DIAS

UM MOVIMENTO PARA QUEM DECIDIU FAZER DIFERENTE.

Diante dos números alarmantes, nasce um convite.

Não para mais uma dieta.

Mas para uma transformação.

21 dias de acompanhamento estruturado

Grupo fechado e direcionado

Encontros ao vivo

Estratégias naturais para acelerar o metabolismo

Processo terapêutico com começo, meio e consolidação

Um método pensado para gerar transformação real e sustentável.

NÃO É SOBRE URGÊNCIA ESTÉTICA.

É sobre qualidade de vida.

É sobre disposição.

É sobre autoestima.

É sobre prevenir doenças futuras.

É sobre parar de viver cansada.

DRA. ANA MÁRCIA MATEUS ISSA

Morfologista e Terapeuta Integrativa

Especialista em desbloqueios ligados ao corpo

Pioneira em protocolos integrativos na região

Atua com protocolos exclusivos de desintoxicação, análise morfológica celular e terapias integrativas aplicadas ao emagrecimento.

VAGAS LIMITADAS

As primeiras inscritas recebem acompanhamento diferenciado e benefícios exclusivos.

Se essa matéria chamou sua atenção, talvez não seja coincidência.

Talvez seja consciência.

Instituto Ana Márcia Mateus Franca- SP

Solicite o link de inscrição pelo direct

16-999615757

FRASE FINAL PARA FECHAR

Enquanto muitos buscam soluções rápidas,

alguns escolhem transformar a raiz.



Ana

ANA MÁRCIA
Instituto



Por Gilson Del Lama

Gilson Del Lama é autor do livro “Construindo a Nova Era”.
novaeragdl@gmail.com
<https://www.youtube.com/@construindoanovavera>



A CONEXÃO QUE CONSERTARÁ O MUNDO



A grande transformação da sociedade não chegará com estardalhaço, nem com anúncios oficiais ou rupturas violentas. Ela nascerá de maneira silenciosa, quase imperceptível, como todas as mudanças verdadeiramente profundas da história. Começará pequena, discreta, iniciada por poucos — mas poucos absolutamente conectados, unidos por um propósito comum e incendiados pela mesma paixão. É assim que o mundo sempre mudou. Não pelas multidões desorganizadas, mas por núcleos conscientes que sabiam exatamente o que estavam fazendo.

Existe uma força extraordinária, conhecida como egrégora, quando pessoas se unem em torno de um ideal verdadeiro. Uma força que não depende de armas, cargos ou poder institucional. Uma força que nasce da clareza, da convicção e da coragem de pensar diferente. Já foi dito que bastariam dez pessoas genuinamente apaixonadas por uma causa para alterar o rumo da humanidade. Essa afirmação não é poesia ingênua — é um desafio direto à nossa acomodação coletiva. E talvez tenha chegado o momento de provar que ela é verdadeira.

algo infinitamente mais poderoso: uma revolução de consciência. Um deslocamento de paradigma. Uma mudança no eixo que sustenta a sociedade.

O mundo que pode surgir desse movimento não é um sonho distante. É um mundo justo, próspero e abundante, onde a fartura não é privilégio, mas condição natural. Um mundo que cuida das gerações futuras sem abandonar as recompensas daqueles que, aqui e agora, têm a coragem de plantar a semente. Porque toda transformação verdadeira também honra seus pioneiros. Quem constrói o novo não o faz em sacrifício vazio, mas em consciência plena de propósito.

Nada disso exige armas, confrontos ou imposições. A única ferramenta necessária é a lucidez. A única arma é a consciência desperta. Quando ideias verdadeiras encontram terreno fértil, elas se espalham sozinhas. Quando uma verdade é compreendida profundamente, ela se torna imparável. Sistemas inteiros caem não porque foram atacados, mas porque deixam de fazer sentido.

Este é um convite — mas também um marco. Um ponto de decisão. Se você sente que nasceu para algo maior do que simplesmente se adaptar ao mundo como ele é, então este chamado não é coincidência. Seja uma dessas pessoas. Seja parte do núcleo inicial. Seja alguém que, no futuro, será lembrado não como espectador da mudança, mas como codificador de uma nova era.

A história não se move sozinha. Ela espera por aqueles que ousam despertá-la.

- UT FIX MUNDI -



Por Luiz Antonio de Castro

Luiz Antônio De Castro é Bacharel em Direito, Empresário e Psicanalista clínico
 CNP: 06/4536
 Autor dos livros: O Poder do Subconsciente e Superando as Adversidades da vida no dia a dia.
 Contato : 16 99126-9861

O SUBCONSCIENTE

O subconsciente é uma parte fascinante e poderosa da nossa mente. Muitas vezes invisível, mas sempre presente, ele molda nossas vidas de maneiras que nem sempre percebemos.

Quando falamos de crenças subconscientes, é essencial entender que elas funcionam como lentes através das quais enxergamos a vida. Se, por exemplo, você cresceu ouvindo que não é bom o suficiente, essa crença pode se manifestar de diversas maneiras. Você pode evitar desafios que poderiam levá-lo ao sucesso ou pode se encontrar em situações em que se sente inferior, mesmo quando não há justificativa para isso.

Essa dinâmica nos mostra como o subconsciente pode influenciar nossas emoções e comportamentos, muitas vezes sem que estejamos cientes disso. O subconsciente não apenas armazena experiências, mas também funciona como um filtro que molda nossa percepção da realidade. Ele age como um espelho, refletindo nossas crenças, expectativas e medos, criando uma narrativa interna que influencia a forma como enxergamos o mundo ao nosso redor.

Essa narrativa é construída a partir de tudo o que vivemos, desde a infância até o momento presente. Cada interação, evento e emoção vivida se entrelaça para formar uma visão única de quem somos e de como nos relacionamos com o ambiente.



plena.

Quando falamos sobre transformação pessoal, esquecemos que o primeiro passo é a conscientização do que se passa em nosso interior. O subconsciente não é apenas um repositório de memórias; ele é o maestro que rege a sinfonia de nossas emoções, decisões e comportamentos.

A transformação pessoal não acontece de forma mágica; ela exige prática e comprometimento. Dê o seu melhor!

SÉRIE “MEMÓRIA FRANCANÁ”

FÉ, HISTÓRIA E PATRIMÔNIO QUE CONTAM NOSSA CIDADE



Desde sua fundação, no início do século XIX, Franca vem escrevendo sua história com trabalho, fé e criatividade. De uma pequena vila rural à cidade reconhecida como polo cultural e econômico do interior paulista, cada rua, praça e construção carrega a memória de gerações que ajudaram a moldar a identidade francana. Entre esses símbolos, destaca-se a Catedral Nossa Senhora da Conceição, verdadeiro marco da cidade, que não apenas reflete a devoção de seus moradores, mas também a ambição e o crescimento de uma comunidade em transformação.

A construção da catedral, iniciada em 1898 e concluída nas primeiras décadas do século XX, é um retrato da própria evolução de Franca: sua arquitetura neogótica e neoclássica, os vitrais coloridos e o som de seus sinos contam histórias de fé, perseverança e arte. Este templo tornou-se ponto de encontro da cidade, ligando passado e presente em cada detalhe, e representa o fio condutor desta série de reportagens. “Memória Francana” convida você a percorrer a trajetória da cidade, descobrindo como sua história, sua cultura e seus monumentos, como a catedral, ajudam a entender a essência de Franca e o orgulho de seu povo.

CATEDRAL DE FRANCA: FÉ, HISTÓRIA E ARTE QUE ECOAM NA CIDADE

Um ícone no coração urbano

No centro de Franca, a Catedral Nossa Senhora da Conceição se ergue como um marco histórico e espiritual. Mais do que um templo, é símbolo da identidade cultural da cidade, onde fé, arte e memória se entrelaçam. Os sinos da catedral, que ainda ressoam pelas ruas, anunciam missas e celebrações, lembrando moradores e visitantes da presença contínua da espiritualidade na vida cotidiana.



História da construção



A primeira igreja matriz da cidade, construída no início do século XIX, logo se mostrou pequena diante do crescimento populacional. Em 1898, a pedra fundamental da nova matriz foi lançada. O projeto arquitetônico, de estilo neogótico com influências neoclássicas, contou com arcos ogivais, torres elevadas e detalhes ornamentais que buscavam inspiração nas grandes catedrais europeias. Mesmo sem estar totalmente concluída, a igreja recebeu sua primeira missa em 1913, marcando um momento histórico e simbólico para a comunidade.

Um espaço sensorial

O interior da catedral proporciona uma experiência única. Vitrais coloridos filtram a luz, criando reflexos que iluminam altares e pinturas sacras, enquanto o eco das vozes do coro e dos cânticos se espalha pelas colunas e corredores. O cheiro de velas e incenso, junto com o som reverberante, transforma cada visita em uma experiência sensorial completa, conectando o presente à história de séculos de devoção.



Reconhecimento e preservação

Em 1971, com a criação da Diocese de Franca, a igreja foi elevada à condição de catedral, assumindo papel central na vida religiosa, cultural e administrativa da cidade. Ao longo das décadas, passou por restaurações que preservaram sua estrutura e riqueza artística, garantindo que permanecesse um símbolo de fé, história e tradição.

Curiosidades



A catedral mantém altares esculpidos e pinturas detalhadas, refletindo a estética do início do século XX.

É possível ouvir o eco dos cânticos em diferentes pontos do templo, efeito criado pelas paredes altas e torres.

Os vitrais retratam narrativas bíblicas e histórias de santos, servindo também como elemento educativo para visitantes e fiéis.

Hoje, a Catedral Nossa Senhora da Conceição não é apenas um local de culto, mas um ponto de encontro entre arte, história e espiritualidade, atraindo fiéis, turistas e apreciadores da arquitetura, consolidando-se como patrimônio vivo de Franca.

receita
da semana

A receita da semana **Canjiquinha Mineira**: Sabor e Tradição na Sua Mesa

A canjiquinha é um prato típico da culinária mineira, cheio de sabor e tradição. Feita com milho triturado, ela conquista pelo aroma, textura cremosa e combinação perfeita com carnes suínas. É uma receita simples, mas que traz conforto e aquece a alma, perfeita para reunir a família ou receber amigos em casa.

Ingredientes

500 g de canjiquinha (milho para canjiquinha)

500 g de carne de porco (costelinha, bacon ou linguiça)

1 cebola picada

3 dentes de alho picados

2 colheres de sopa de óleo ou azeite

Sal e pimenta-do-reino a gosto

1 folha de louro

Água suficiente para cozinhar

Cheiro-verde picado para finalizar

Modo de Preparo

- Lave bem a canjiquinha e deixe de molho por pelo menos 1 hora.
- Em uma panela grande, aqueça o óleo e refogue a cebola e o alho até dourarem.
- Acrescente a carne de porco e refogue até começar a dourar.
- Junte a canjiquinha escorrida, o louro, sal e pimenta. Misture bem.
- Cubra com água, deixando cerca de 2 dedos acima da canjiquinha, e cozinhe em fogo médio por aproximadamente 40 a 50 minutos, mexendo de vez em quando, até que os grãos estejam macios e o caldo encorpado.
- Ajuste o sal e finalize com cheiro-verde picado antes de servir.

Dica: Sirva quente, acompanhado de arroz branco ou pão caseiro, e aproveite cada colherada desse sabor que é pura tradição!



Horóscopo da semana

De 01/03 à 07/03

Mudanças da lua em março de 2026

Lua Cheia:	03 de março — às 08h38
Quarto Minguante:	11 de março — às 06h39
Lua Nova:	19 de março — às 22h23
Quarto Crescente:	25 de março — às 16h18

ÁRIES

Áries, esta semana suas emoções estarão mais intensas e a intuição afiada. É um bom momento para resolver pendências afetivas e fortalecer vínculos importantes.

No trabalho, novas oportunidades podem surgir com base em diálogos e trocas de ideias. Mantenha equilíbrio entre impulsividade e reflexão para obter bons resultados.

TOURO

Touro, os dias favorecem a estabilidade emocional e relações de confiança. Conversas sinceras podem resolver conflitos antigos ou abrir caminhos para projetos conjuntos.

Profissionalmente, sua paciência e praticidade ajudam a organizar metas e prioridades. Financeiramente, evite gastos impulsivos e foque em escolhas conscientes.

GÊMEOS

Gêmeos, a comunicação e criatividade estão em destaque. Compartilhar ideias e aprender coisas novas trará avanços e boas conexões sociais.

No amor, ouvir e falar com equilíbrio fortalecerá vínculos. No trabalho, transforme curiosidade em ação concreta e aproveite oportunidades de crescimento.

CÂNCER

Câncer, conecte-se com suas emoções e busque cura de relações importantes. Fortalecer laços familiares e pessoais será essencial nesta semana.

No trabalho, siga sua intuição e planeje com cuidado. Evite decisões impulsivas e cuide da saúde emocional para manter energia e clareza.

LEÃO

Leão, sua energia e criatividade estão em alta. Inspire os outros com entusiasmo e aproveite oportunidades sociais para se destacar.

No amor, atenção às necessidades do outro fortalecerá relações. No trabalho, lide com desafios com confiança e termine a semana recarregando suas energias.

VIRGEM

Virgem, a semana é favorável para revisar pendências e organizar rotinas. Planejar com clareza trará sensação de progresso.

No amor, diálogos honestos fortalecem vínculos. No trabalho, atenção aos detalhes e soluções práticas farão a diferença.

LIBRA

Libra, busque equilíbrio entre dar e receber, especialmente nas relações. Comunicação clara ajudará a resolver conflitos.

No trabalho, colaborações são importantes e sua habilidade de tomar decisões justas se destacará. Reserve tempo para relaxar.

ESCORPIÃO

Escorpião, intuição afiada ajuda a perceber nuances em relações e situações. Use isso para fortalecer vínculos íntimos.

No trabalho, combine instinto com planejamento. Foco e intensidade trazem reconhecimento; cuide do descanso para manter a energia.

SAGITÁRIO

Sagitário, explore novos aprendizados e conexões que expandam seus horizontes. Otimismo e curiosidade atraem boas oportunidades.

No amor, seja aberto e sincero. No trabalho, sua visão ampla ajuda a ajustar estratégias; equilíbrio entre liberdade e responsabilidade é essencial.

CAPRICÓRNIO

Capricórnio, alinhe metas com valores internos e avance com disciplina. Paciência será importante diante de desafios.

No amor, compartilhar planos fortalece vínculos. No trabalho, postura responsável é valorizada; não negligencie descanso e autocuidado.

AQUÁRIO

Aquário, sua expressão e liderança estão em destaque. Atente-se para decisões impulsivas e use a reflexão antes de agir.

No amor, início da semana com desafios, mas conversas abertas fortalecem relações. Fim de semana favorece momentos de conexão profunda.

PEIXES

Peixes, sensibilidade e intuição estão em alta. Foque em autoconhecimento e em fortalecer vínculos afetivos.

No trabalho e finanças, equilibre intuição com objetividade. Cuidar da energia interior manterá motivação e equilíbrio durante a semana.

JORNAL RS CONNECT:

O JORNAL QUE TODO
MUNDO LÊ.

TODOS MESMO!

O Jornal RS Connect e o Visionpress nasceram com a missão de levar informação de qualidade a todos os leitores.

Nossos canais são desenvolvidos com foco total em acessibilidade. Talvez não sejamos os mais sofisticados visualmente, mas somos feitos para todos os públicos — *sem exceção.*

Acesse nosso portal e tenha o jornal na palma da sua mão.

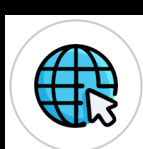



VAGA: VENDEDORA — LOJA DE PRODUTOS NATURAIS, FRANCA/PARQUE DO CASTELO. CLT 44H.

ATIVIDADES: ATENDIMENTO PRESENCIAL E VIA WHATSAPP, VENDAS, ACONSELHAMENTO AO CLIENTE E MANUTENÇÃO DA ORGANIZAÇÃO/VISUAL DA LOJA. REQUISITOS: COMUNICAÇÃO/EXCELÊNCIA NO ATENDIMENTO, PROATIVIDADE, EXPERIÊNCIA EM VENDAS E NEGOCIAÇÃO; WHATSAPP E WINDOWS NÍVEL INTERMEDIÁRIO; DISPONIBILIDADES PARA HORÁRIO ATÉ 21H (TRANSPORTE PRÓPRIO OU RESIDIR PRÓXIMO). INTERESSADOS, ENVIAR CURRÍCULO ATUALIZADO PARA WHATSAPP 16 99465-3317 COM "VENDEDORA".

VAGA: CAIXA — LOJA DE PRODUTOS NATURAIS, FRANCA/CENTRO. CLT 44H. ATIVIDADES: OPERAÇÃO DE CAIXA, ATENDIMENTO AO CLIENTE, EMISSÃO FISCAL, ORGANIZAÇÃO/CONTROLE DE ESTOQUE E APOIO NA EXPOSIÇÃO DE PRODUTOS; PARTICIPAÇÃO EM TREINAMENTOS. REQUISITOS: WINDOWS E WHATSAPP (INTERMEDIÁRIO), COMUNICAÇÃO, ORGANIZAÇÃO, PROATIVIDADE; DESEJÁVEL EXPERIÊNCIA EM CAIXA. INTERESSADOS, ENVIAR CURRÍCULO ATUALIZADO PARA WHATSAPP 16 99465-3317 COM "CAIXA".

VAGA: ESTOQUISTA — LOJA DE PRODUTOS NATURAIS, FRANCA/PARQUE CASTELO. CLT 44H. ATIVIDADES: REPOSIÇÃO DE MERCADORIAS, PRODUÇÃO DE PRODUTOS (EX.: PASTA DE AMENDOIM), ORGANIZAÇÃO/CONTROLE DE ESTOQUE, VERIFICAÇÃO DE VALIDADE, AUXÍLIO NO ATENDIMENTO E MOVIMENTAÇÃO DE MERCADORIAS. REQUISITOS: PROATIVIDADE, ORGANIZAÇÃO, ATENÇÃO A DETALHES, TRABALHO EM EQUIPE; DESEJÁVEL EXPERIÊNCIA COMO ESTOQUISTA, CONHECIMENTO DE PRODUTOS NATURAIS; CNH DIFERENCIAL. INTERESSADOS, ENVIAR CURRÍCULO ATUALIZADO PARA WHATSAPP 16 99465-3317 COM "ESTOQUISTA".

VAGA: AUXILIAR DE RECEPÇÃO — CLÍNICA DE ESTÉTICA, FRANCA/SP. CLT. ATIVIDADES: ATENDIMENTO AO CLIENTE, AGENDAMENTOS, ORGANIZAÇÃO DA RECEPÇÃO, APOIO AO COMERCIAL E OFERTA DE PRODUTOS CONFORME ORIENTAÇÃO. REQUISITOS: EXPERIÊNCIA EM ATENDIMENTO, FEELING COMERCIAL BÁSICO, ORGANIZAÇÃO, BOA COMUNICAÇÃO E FACILIDADE COM PROCESSOS. JORNADA: SEG-SEX 07:30-17:30; SÁB 08:30-12:00. INTERESSADAS, ENVIAR CURRÍCULO ATUALIZADO PARA WHATSAPP 16 99465-3317 COM "AUXILIAR DE RECEPÇÃO".

VAGA: RECEPCIONISTA COMERCIAL SÊNIOR — LIDERANÇA | CLÍNICA DE ESTÉTICA, FRANCA/SP. CLT. ATIVIDADES: ATENDIMENTO PREMIUM AO CLIENTE, VENDAS E OFERTA DE SERVIÇOS, GESTÃO DE CRM E METAS, ORGANIZAÇÃO DA RECEPÇÃO E LIDERANÇA DA ROTINA. REQUISITOS: EXPERIÊNCIA EM ATENDIMENTO E VENDAS, FEELING COMERCIAL, BOA COMUNICAÇÃO, ORGANIZAÇÃO E FACILIDADE COM FERRAMENTAS DIGITAIS. JORNADA: SEG-SEX 12:00-21:00; SÁB 09:30-13:00. INTERESSADAS, ENVIAR CURRÍCULO ATUALIZADO PARA WHATSAPP 16 99465-3317 COM "RECEPCIONISTA COMERCIAL SÊNIOR".

VAGA: SUPERVISOR(A) DE VENDAS E LOGÍSTICA — DISTRIBUIDORA DE ALIMENTOS, FRANCA/SP. CLT. ATIVIDADES: SUPERVISÃO DA EQUIPE DE VENDAS E LOGÍSTICA, ABERTURA DE PONTO, ORGANIZAÇÃO DAS ROTINAS OPERACIONAIS, ACOMPANHAMENTO DE COLABORADORES E IMPLANTAÇÃO DE MELHORIAS NOS PROCESSOS. REQUISITOS: EXPERIÊNCIA EM LIDERANÇA E LOGÍSTICA, PERFIL ORGANIZADO E PROATIVO, BOA COMUNICAÇÃO E VISÃO DE MELHORIA CONTÍNUA. INTERESSADAS, ENVIAR CURRÍCULO ATUALIZADO PARA WHATSAPP 16 99465-3317

COM "SUPERVISOR(A) DE VENDAS E LOGÍSTICA".

VAGA: GERENTE DE LOJA — MODA MASCULINA, FRANCA/SP. CLT 44H. ATIVIDADES: GERIR A OPERAÇÃO DA LOJA, LIDERAR E DESENVOLVER A EQUIPE, PLANEJAR AÇÕES DE VENDAS, CONTROLAR ESTOQUE E GARANTIR ATENDIMENTO DE ALTO PADRÃO. REQUISITOS: EXPERIÊNCIA EM GESTÃO DE LOJA OU LIDERANÇA NO VAREJO, PERFIL ORIENTADO A RESULTADOS, BOA COMUNICAÇÃO, ORGANIZAÇÃO E CONHECIMENTO EM VENDAS E ESTOQUE. JORNADA: SEG-SÁB, HORÁRIO PADRÃO 12:00-20:00 (FLEXÍVEL ENTRE 10:00-22:00). INTERESSADOS, ENVIAR CURRÍCULO ATUALIZADO PARA WHATSAPP 16 99465-3317 COM "GERENTE DE LOJA".

VAGA: ASSISTENTE ADMINISTRATIVO COMERCIAL, FRANCA/SP. CLT. ATIVIDADES: ATENDIMENTO AO CLIENTE VIA CRM E PRESENCIAL, ACOMPANHAMENTO DE ATENDIMENTOS, CADASTRO DE CLIENTES, CONTRATOS E BOLETOS, CONFERÊNCIA DE PAGAMENTOS E APOIO ÀS ROTINAS ADMINISTRATIVAS DO COMERCIAL. REQUISITOS: EXPERIÊNCIA ADMINISTRATIVA E EM ATENDIMENTO, FACILIDADE COM SISTEMAS/CRM, BOA COMUNICAÇÃO, ORGANIZAÇÃO E ATENÇÃO AOS DETALHES; CONSÓRCIOS SERÁ DIFERENCIAL. JORNADA: SEG-SÁB, DAS 09:00-18:00. INTERESSADOS, ENVIAR CURRÍCULO ATUALIZADO PARA WHATSAPP 16 99465-3317 COM "ASSISTENTE ADMINISTRATIVO COMERCIAL"

HAMBURGUERIA CONTRATA

CARGA HORÁRIA: 16:30 ÀS 23:30

FUNÇÕES: **AUXILIAR DE COZINHA, MONTAGEM DE LANCHES, CHAPA, FRITADEIRAS, ORGANIZAÇÃO.**

SALÁRIO BASE + BENEFÍCIOS = 2100,00 A 2200,00

BENEFÍCIOS: 300,00 VT EM DINHEIRO 200,00 BONIFICAÇÃO +ALIMENTAÇÃO NO LOCAL PLANO DE CARREIRA.

WHATSAPP (16) 98818-5870

VAGA ADMINISTRATIVA – ESTAMOS CONTRATANDO PROFISSIONAL PARA ATUAR NO SETOR ADMINISTRATIVO DE UMA PEQUENA EMPRESA.

REQUISITOS:
- BOA HABILIDADE DE COMUNICAÇÃO
- CONHECIMENTO EM WORD E EXCEL
- FAMILIARIDADE COM INTELIGÊNCIA ARTIFICIAL PARA AUXILIAR NAS FUNÇÕES DE FINANCEIRO, RH E ADMINISTRATIVO
- ESTAR CURSANDO OU JÁ FORMADO(A) EM ÁREAS CORRELATAS (ADMINISTRAÇÃO, CONTABILIDADE, GESTÃO DE RH, ETC.)
- CNH CATEGORIA B (CARRO)

DIFERENCIAIS:
- PROATIVIDADE
- ORGANIZAÇÃO
- INTERESSE EM APRENDER E APLICAR NOVAS TECNOLOGIAS

COMO SE CANDIDATAR:
ENVIE SEU CURRÍCULO PARA O E-MAIL: CONTATO@PUCCIAMBIENTAL.COM.BR ASSUNTO DO E-MAIL: VAGA ADMINISTRATIVA

ESTAMOS CONTRATANDO **EMPREGADA DOMÉSTICA** – FRANCA /JD. PIRATININGA PROCURAMOS PROFISSIONAL ORGANIZADA, PONTUAL E COM REFERÊNCIAS PARA TRABALHAR EM RESIDÊNCIA PARTICULAR (CASA). ATIVIDADE PRINCIPAL: COZINHAR DEMAIS ATIVIDADES: LIMPEZA DA COZINHA E ORGANIZAÇÃO DA CASA, AJUDAR CUIDAR DAS ROUPAS (EXCETO PASSAR) REQUISITOS: EXPERIÊNCIA COMPROVADA, RESIDIR EM FRANCA. INTERESSADAS: ENVIAR CURRÍCULO PARA O 16 99318-5309 A/C VIVIANE SOB O ASSUNTO DOMÉSTICA.

O SALÁRIO SERÁ INFORMADO NA SEGUNDA FASE DO PROCESSO SELETIVO.

OPERADOR DE CENTRO DE USINAGEM CNC

□ LOCAL: FRANCA/SP
□ JORNADA: SEGUNDA A SEXTA-FEIRA — 07H30 ÀS 17H18
□ SALÁRIO: R\$ 2.155,51
□ BENEFÍCIOS:
- META POR PRODUTIVIDADE: ATÉ R\$ 500,00
- BONIFICAÇÃO POR ASSIDUIDADE: R\$ 100,00
- VALE-TRANSPORTE
- VALE-ALIMENTAÇÃO: R\$ 250,00
- CONVÊNIO DROGAFARMA
- CONVÊNIO SESI
- CREDENCIAL SESC
- CONVÊNIO UNIMED (COM DESCONTO)

□ DESCRIÇÃO:
OPERAÇÃO DE MÁQUINAS CNC, ABASTECENDO A MÁQUINA, RETIRANDO PEÇAS E REALIZANDO CONFERÊNCIA VISUAL E DIMENSIONAL. APOIAR AJUSTES SIMPLES E TROCA DE FERRAMENTAS CONFORME ORIENTAÇÃO, MANTER O AMBIENTE ORGANIZADO E CUMPRIR NORMAS DE SEGURANÇA, QUALIDADE E PRODUTIVIDADE, AUXILIANDO A EQUIPE NAS ROTINAS DO SETOR.

□ REQUISITO: CONHECIMENTO EM MECÂNICA INDUSTRIAL

□ INSCREVA-SE AGORA: [HTTPS://LESET.SELECTY.COM.BR/VAGA/643/VAGA-PARA-OPERADOR-DE-CENTRO-DE-USINAGEM-CNC-EM-FRANCA-SP](https://leset.selecty.com.br/vaga/643/vaga-para-operador-de-centro-de-usinagem-cnc-em-franca-sp)

AUXILIAR DE COZINHA
SEGMENTO: RESTAURANTE JAPONÊS

□ LOCAL: FRANCA/SP
□ JORNADA: SEGUNDA A DOMINGO — 16H00 ÀS 01H00 • 1 FOLGA SEMANAL • 1H DE JANTAR
□ SALÁRIO: R\$ 2.000,00

□ DESCRIÇÃO:
AUXILIAR NO PREPARO DE ALIMENTOS DA CULINÁRIA JAPONESA, REALIZANDO CORTES BÁSICOS, MONTAGEM DE PRATOS E APOIO AO SUSHIMAN/COZINHEIRO. RESPONSÁVEL PELA HIGIENIZAÇÃO E ORGANIZAÇÃO DOS ALIMENTOS, UTENSÍLIOS E DA COZINHA, CONTROLE DE INSUMOS E REPOSIÇÃO DURANTE O ATENDIMENTO, SEGUINDO PADRÕES DE QUALIDADE E SEGURANÇA ALIMENTAR.

□ INSCREVA-SE AGORA: [HTTPS://LESET.SELECTY.COM.BR/VAGA/551/VAGA-PARA-ATENDENTE-RESTAURANTE-JAPONES-EM-FRANCA-SP](https://leset.selecty.com.br/vaga/551/vaga-para-atendente-restaurante-japones-em-franca-sp)

DESIGNER GRÁFICO
SEGMENTO: AGÊNCIA DE MARKETING

□ LOCAL: FRANCA/SP
□ JORNADA: SEGUNDA A SEXTA — 08H00 ÀS 18H00 • INTERVALO DAS 11H00 ÀS 13H00
□ FAIXA SALARIAL: A COMBINAR

□ DESCRIÇÃO:
ATUAR NA CRIAÇÃO E PLANEJAMENTO DE MATERIAIS DIGITAIS E GRÁFICOS, DESENVOLVENDO BANNERS, PEÇAS PARA REDES SOCIAIS E OUTROS MATERIAIS VISUAIS. ADAPTAR LAYOUTS PARA DIFERENTES FORMATOS E PLATAFORMAS, COLABORAR COM A EQUIPE DE MARKETING EM CAMPANHAS E IDENTIDADES VISUAIS, GARANTINDO QUALIDADE, PADRONIZAÇÃO E ALINHAMENTO COM A MARCA.

□ INSCREVA-SE AGORA: [HTTPS://LESET.SELECTY.COM.BR/VAGA/602/VAGA-PARA-DESIGNER-GRAFICO-AGENCIA-DE-MARKETING-EM-FRANCA-SP](https://leset.selecty.com.br/vaga/602/vaga-para-designer-grafico-agencia-de-marketing-em-franca-sp)

VENDEDOR INTERNO
SEGMENTO: CORTE LASER/ ESTRUTURAS METÁLICAS

□ LOCAL: FRANCA/SP
□ JORNADA: SEGUNDA A SEXTA — 07H00 ÀS 11H00 • 12H30 ÀS 17H18
□ SALÁRIO: R\$ 2.000,00

□ BENEFÍCIOS:
- COMISSÃO SOB VENDAS
- CESTA BÁSICA
- 50% CONVÊNIO MÉDICO
- CONVÊNIO COM FARMÁCIAS E ÓTICA
□ DESCRIÇÃO:
ATUAR NA PROSPECÇÃO E ATENDIMENTO DE CLIENTES, OFERECENDO SOLUÇÕES EM MATERIAIS E ESTRUTURAS METÁLICAS. REALIZAR ORÇAMENTOS, NEGOCIAÇÕES E ACOMPANHAMENTO DO PROCESSO DE VENDA, INCLUINDO PÓS-VENDA. MANTER RELACIONAMENTO COM A CARTEIRA DE CLIENTES, IDENTIFICAR NOVAS OPORTUNIDADES, REALIZAR VISITAS TÉCNICAS QUANDO NECESSÁRIO E TRABALHAR COM METAS COMERCIAIS.

□ INSCREVA-SE AGORA: [HTTPS://LESET.SELECTY.COM.BR/VAGA/636/VAGA-PARA-VEDEDOR-DE-MATERIAIS-METALICOS-EM-FRANCA-SP](https://leset.selecty.com.br/vaga/636/vaga-para-vededor-de-materiais-metalicos-em-franca-sp)

ANALISTA DE FATURAMENTO
SEGMENTO: ADMINISTRATIVO / FISCAL

□ LOCAL: FRANCA/SP
□ JORNADA: SEGUNDA A SEXTA-FEIRA — 07H30 ÀS 17H18
□ SALÁRIO: A COMBINAR

□ BENEFÍCIOS:
- META POR PRODUTIVIDADE: ATÉ R\$ 500,00
- BONIFICAÇÃO POR ASSIDUIDADE: R\$ 100,00
- VALE-TRANSPORTE
- VALE-ALIMENTAÇÃO: R\$ 250,00
- CONVÊNIO DROGAFARMA
- CONVÊNIO SESI
- CREDENCIAL SESC
- CONVÊNIO UNIMED (COM DESCONTO)

□ DESCRIÇÃO:
RESPONSÁVEL PELA EMISSÃO E CONFIRMAÇÃO DE NOTAS FISCAIS, GARANTINDO O CORRETO ENQUADRAMENTO FISCAL DAS OPERAÇÕES. REALIZA CONTROLE E ORGANIZAÇÃO DE DOCUMENTOS FISCAIS, APOIO ÀS ÁREAS INTERNA E LOGÍSTICA, ATENDIMENTO A TRANSPORTADORAS, USO DE SISTEMA ERP E CUMPRIMENTO DE PRAZOS E NORMAS FISCAIS.

□ INSCREVA-SE AGORA: [HTTPS://LESET.SELECTY.COM.BR/VAGA/642/VAGA-PARA-ANALISTA-DE-FATURAMENTO-EM-FRANCA-SP](https://leset.selecty.com.br/vaga/642/vaga-para-analista-de-faturamento-em-franca-sp)

OPERADOR DE LOGÍSTICA E MONITORAMENTO

□ LOCAL: FRANCA/SP
□ JORNADA: SEGUNDA A SEXTA — 11H ÀS 21H • PAUSA DE 1H30
□ SALÁRIO: R\$ 2.200,00
□ BENEFÍCIO: VALE-ALIMENTAÇÃO R\$ 267,00

□ DESCRIÇÃO:
RESPONSÁVEL PELO MONITORAMENTO EM TEMPO REAL DAS ROTAS DOS MOTORISTAS E VEÍCULOS DA FROTA, UTILIZANDO SISTEMAS DE RASTREAMENTO E TELEMETRIA. ATUA NO SUPORTE AOS MOTORISTAS, ACOMPANHAMENTO DE ENTREGAS E COLETAS, REGISTRO DE INFORMAÇÕES EM SISTEMA E TRATAMENTO DE OCORRÊNCIAS. MANTÉM COMUNICAÇÃO COM CLIENTES E EQUIPES INTERNAS, APOIA A ELABORAÇÃO DE RELATÓRIOS OPERACIONAIS E O CONTROLE DE INDICADORES COMO PONTUALIDADE, TEMPO DE ROTA E OCORRÊNCIAS.

□ INSCREVA-SE AGORA: [HTTPS://LESET.SELECTY.COM.BR/VAGA/622/VAGA-PARA-ASSISTENTE-DE-MONITORAMENTO-EM-FRANCA-SP](https://leset.selecty.com.br/vaga/622/vaga-para-assistente-de-monitoramento-em-franca-sp)

OPERADOR DE IMPRESSÃO SERIGRÁFICA
SEGMENTO: PRODUÇÃO / GRÁFICA

□ LOCAL: FRANCA/SP
□ JORNADA: SEGUNDA A QUINTA DAS 07H00 ÀS 17H00 E SEXTA-FEIRA DAS 07H00 ÀS 16H00
□ SALÁRIO: R\$ 2.467,74
□ BENEFÍCIOS:
- CESTA BÁSICA

□ DESCRIÇÃO:
ATUAR NA EXECUÇÃO DE SERVIÇOS DE IMPRESSÃO SERIGRÁFICA (SILK SCREEN) EM TELAS DE ALUMÍNIO, REALIZANDO PREPARAÇÃO DE TELAS, TINTAS E MATERIAIS. EFETUAR AJUSTES E ALINHAMENTOS DURANTE O PROCESSO, CONFERIR A QUALIDADE DAS PEÇAS IMPRESSAS, SEGUIR ORIENTAÇÕES DO SETOR E MANTER O AMBIENTE DE TRABALHO LIMPO E ORGANIZADO.

□ INSCREVA-SE AGORA: [HTTPS://LESET.SELECTY.COM.BR/VAGA/646/VAGA-PARA-OPERADOR-DE-IMPRESSAO-SERIGRAFICA-EM-FRANCA-SP](https://leset.selecty.com.br/vaga/646/vaga-para-operador-de-impressao-serigrafica-em-franca-sp)

EDITOR DE VÍDEOS
SEGMENTO: MARKETING/AUDIOVISUAL

□ LOCAL: FRANCA - SP
□ SALÁRIO: A COMBINAR
□ JORNADA: DE SEG A SEX DAS 08H ÀS 18H COM 2 HORAS DE ALMOÇO, DAS 11H ÀS 13H

□ DESCRIÇÃO:
RESPONSÁVEL POR TRANSFORMAR MATERIAIS AUDIOVISUAIS EM CONTEÚDOS ATRATIVOS E ALINHADOS À IDENTIDADE DA MARCA, INCLUINDO EDIÇÃO DE VÍDEOS PARA REDES SOCIAIS, CAMPANHAS E TREINAMENTOS, GARANTINDO QUALIDADE E PRAZOS DE ENTREGA.

□ INSCREVA-SE AGORA: [HTTPS://LESET.SELECTY.COM.BR/VAGA/601/VAGA-PARA-EDITOR-DE-VIDEOS-EM-FRANCA-SP](https://leset.selecty.com.br/vaga/601/vaga-para-editor-de-videos-em-franca-sp)

Vagas divulgadas no grupo do Whatsapp [Escolas Incubadoras VAGAS](https://chat.whatsapp.com/llJzv5YPOKl2AknXEb6Y7S?mode=ems_wa_t)

https://chat.whatsapp.com/llJzv5YPOKl2AknXEb6Y7S?mode=ems_wa_t