

MEC CANCELA EDITAL QUE PREVIA 5,9 MIL NOVAS VAGAS DE MEDICINA

Pg. 09



JORNAL
RS CONNECT

Realidade conectada a você

37ª EDIÇÃO - ANO I

FRANCA/SP

15 A 21 DE FEVEREIRO DE 2026



BATEU PRESSÃO? TOFFOLI DEIXA O CASO MASTER

Movimento surpreende aliados, pressiona o tribunal e reacende tensão política em torno do caso que já vinha dividindo opiniões.

Pg. 07

SP APROVA PROTETORES AURICULARES PARA AUTISTAS NAS ESCOLAS

Medida fortalece a política de educação inclusiva e reconhece a importância do cuidado com a sensibilidade sensorial nas escolas públicas.

Pg. 08



O PERIGO NA PONTA DA AGULHA

Brasil investiga seis mortes por pancreatite associadas a canetas emagrecedoras

Pg. 11

Participe!

Mande suas dúvidas e sugestões para nossos canais de comunicação:

Whatsapp (16) 98148-1618
(16) 98815-2836

Email: danielamedeirosgrupos@gmail.com

E MUITO MAIS...

**CULINÁRIA,
DIREITO,
CURIOSIDADES,
LITERATURA,
EMPREGOS**

Expediente

Diretor Executivo
Ricardo Salomão**Diretora Editorial**
Danielah Medeiros**Diagramadora**
Danielah Medeiros**Jornalista Responsável**
Guilherme Kalel (Guilherme Rodrigues de Azevedo)
MTB: 89344/SP**Colunistas**Alex F. Gonçalves
Ana Marcia Mateus
Dom Paulo Roberto
Drª Roberta Pedro
Dr. Victor L. P. Andrade
Francisco Leal Freitas
Gabriela Ramos
Gilson Del Lama
Guilherme Kalel
Guilherme Ubiali
Lee Cadeirante
Lucas Verzola
Luiz Antonio de CastroR. Estevão Marcolino, 563 -
Vila Santos
Dumont, Franca - SP**Comercial**

16 3723-0809

16 98148- 1618 (WhatsApp)
16 98815-2836 (WhatsApp e
Telegram)canal3.playlist.com
gruporsbrasil.com.brE-mail: [DanielahMedeirosGru-
poRS@gmail.com](mailto:DanielahMedeirosGru-poRS@gmail.com)

“O Jornal RS Connect reafirma que não se responsabiliza, em nenhuma hipótese, pelas opiniões, interpretações ou posicionamentos expressos por seus colunistas, que refletem exclusivamente o ponto de vista de seus autores.”

EDITORIAL

Por Guilherme Kalel

Guilherme Kalel é Jornalista e Escritor.
Editor Responsável do VisionPress e do Jornal RS Connect
MTB: 89344 / SP
contato: guilherme@orconpress.com.br

TOFFOLI FORA DA RELATORIA DO CASO MASTER, MAS NÃO DAS POLÊMICAS DO BANCO



Antes tarde do que nunca, o Ministro Dias Toffoli deixou a relatoria do caso Master que está no Supremo Tribunal Federal.

Apesar de muito antes se tratar que ele deveria deixar o caso, ele se manteve firme nas suas posições, até ser cobrado por seus pares do Supremo, e se ver encurralado.

Apesar de sair da relatoria do caso, isso não quer dizer que a polêmica chega ao fim.

O caso ainda não desceu para a 1ª Instância, e Toffoli continua no centro da questão.

Se antes como Magistrado, agora como quem deveria ser investigado.

A Polícia Federal encontrou no celular do banqueiro Daniel Vorcaro, conversas comprometedoras segundo relatos, entre eles e o Ministro.

Não se tratam de ilações sem bases, como tentou pregar Toffoli quando a notícia veio a público, é algo maior.

Tanto que até o Presidente Lula entrou na questão.

Na última quinta-feira, 12, pela manhã, horas antes da reunião que terminou com o afastamento de Toffoli do caso Master, o Presidente disse a interlocutores, que essa crise respingar ia no governo e isso não seria bom.

O melhor era que Toffoli deixasse o caso e o STF, para resolver a questão de vez.

As palavras de Lula foram interpretadas como de quem está muito insatisfeito com o Ministro. Mas há dúvidas de quanto isso pode impactar, num afastamento do Ministro do Supremo.

A saída de Toffoli deveria ser uma forma de resolver a questão, e impedir novas polêmicas. Não basta apenas o Ministro deixar a relatoria de um caso que se quer deveria ter, já que este assunto nem devia estar no STF.

Mas como tudo se desenha ao comprometer cada dia mais, é importante que se destaque, Toffoli tem que sair.

Não apenas do caso mas do Tribunal, para garantir que a Corte volte a ter estabilidade e acima de tudo, moral, nesses tempos tão difíceis e sombrios para a democracia brasileira.

É importante salientar que a agenda de Vorcaro, não começava com T de Toffoli.

Ela vai de A a Z, passando por diversos e importantes nomes da política nacional.

Como tem sido observado, se Vorcaro abrir a boca, Brasília não pararia de pé. Talvez seja isso que é necessário. A política brasileira tem que se reinventar, ressurgir, e assim talvez, teremos um país melhor e mais justo.

Antes disso porém, tem que se resolver, Toffoli e o caso que ele gerou ao Supremo.

Anuncie com a gente

RS CONNECT

SUA MARCA PRONTA PRO MERCADO

Anuncie o seu negócio com o
JORNAL RS CONNECT!Entre em contato conosco através dos
nossos **WhatsApps (16)98148-1618/(16)
98815-2836** ou pelo
Telegram (16) 98815-2836.



COM A PALAVRA
Dom Paulo Roberto
 BISPO DA DIOCESE DE FRANCA



"ENSINAI-ME A VIVER VOSSOS PRECEITOS" (SL 118,33).

"Se a vossa justiça não for maior que a justiça dos mestres da Lei e dos fariseus, vós não entrareis no Reino dos Céus" (Mt 5,20). Esta afirmação de Jesus é uma chave de leitura para a compreensão do sermão da montanha.

A justiça dos escribas e fariseus tinha como base a observância rigorosa da Lei judaica, que na época de Jesus excluía muita gente, principalmente os pobres, os doentes, as crianças, as mulheres e algumas profissões. Eram muitas as normas, costumes e regras, tornando a Lei um fardo pesado.

A justiça que Jesus veio cumprir é baseada no amor e na misericórdia, no exercício das bem-aventuranças. Ele revelou o essencial da Lei: a prática do direito, da misericórdia e da fidelidade (cf. Mt 23,23). Somente assim poderemos superar a justiça dos escribas e fariseus.

O Mestre não veio abolir a Lei e os Profetas, mas dar-lhes pleno cumprimento. Os mandamentos devem ser observados: quem assim o fizer, "será considerado grande no Reino dos Céus" (Mt 5,19). Ele usou alguns exemplos, tirados da Antiga Lei, comparando-os com a Nova Lei que veio realizar, que expresam a vontade de Deus, a prática do amor e da misericórdia.

"Não matarás" (Mt 5,21). Na justiça do Reino não se pode ficar com raiva das pessoas, a vida deve ser defendida em todos os níveis, como algo digno e sagrado. O relacionamento com os irmãos e irmãs deve ser íntegro e total, tendo como medida o amor e o perdão.

"Não cometerás adultério" (Mt 5,27). Na justiça do Reino homem e mulher têm a mesma dignidade, que deve ser respeitada.

Também o amor é a medida da união conjugal e da vida familiar.

"Não jurarás falso" (Mt 5,33). Na justiça do Reino a verdade e a sinceridade devem estar acima de qualquer interesse.

"Olho por olho e dente por dente" (Mt 5,38). Na justiça do Reino não se deve retribuir com a mesma moeda, a não ser na prática do amor.

"Amarás o teu próximo e odiarás o teu inimigo" (Mt 5,43). Na justiça do Reino o amor se estende também aos inimigos.

Na justiça do Reino é preciso saber escolher certo, de acordo com a vontade de Deus, que coloca diante de nós a vida e a morte, o bem e o mal (cf. Eclo 15,16-21).

Na justiça do Reino os discípulos devem buscar a perfeição e a santidade, a exemplo do Pai celeste (cf. Mt 5,48).

"O que Deus preparou para os que o amam é algo que os olhos jamais viram, nem os ouvidos ouviram, nem coração algum jamais pressentiu" (1 Cor 2,9).

Dom Paulo Roberto Beloto.



(16) 99232-8841
3701-0606

JOY CLASSIC



A PARTIR DE

R\$ 7.990,00

10x SEM JUROS



Av. Brasil, 690

Especificações

- Potência de 600 W
- Bateria de lítio 60v 20ah
- Autonomia de até 55 km
- Velocidade máxima de 32 km/h
- Carregador Bivolt
- Velocidade em 3 níveis
- Carga máxima de 130 kg
- Alarme com bloqueio e trava
- Recarga completa em 6-8 h
- Tecnologia NFC

*Solicitar cores disponíveis

FRANCA

E REGIÃO

EDUCAÇÃO INFANTIL: DUAS ENTIDADES DE FRANCA ESTÃO COM VAGAS ABERTAS

Boa notícia para quem atua ou está se formando em Pedagogia em Franca. Duas instituições da cidade estão com processos seletivos abertos para contratação de profissionais na educação infantil. As oportunidades são destinadas principalmente a estudantes e formados na área, com envio de currículo por e-mail ou entrega presencial.

Embora não sejam concursos públicos, as entidades informam que os processos seguem critérios de transparência, igualdade e imparcialidade.

Centro Ana Maria Fernandes Oliveira

O Centro de Convivência Infantil Ana Maria Fernandes Oliveira, organização sem fins lucrativos que atua na área educacional, abriu processo seletivo para contratação de auxiliares de educação infantil.

Podem se candidatar profissionais com curso completo de Pedagogia, que estejam no último ano da graduação ou que já tenham concluído pelo menos 50% do curso.

Os interessados devem enviar o currículo para cci.anamariafoliveira@gmail.com ou entregar presencialmente na Rua José do Patrocínio, 2.501, bloco II, no bairro Vila Isabel.

Creche Santa Rita

A Creche Santa Rita também está com processo seletivo aberto para o cargo de auxiliar de pedagogia. Para participar, é necessário estar cursando Pedagogia.

O salário oferecido é de R\$ 2.007,00, além de benefícios como vale-alimentação e vale-refeição.

Os currículos devem ser enviados até o dia 16 de fevereiro de 2026 para o e-mail ccisantarita@gmail.com. Também é possível fazer a entrega presencial na Rua Francisca Ranux Elias, 3.361, no Jardim Ângela Rosa.

De acordo com a instituição, todo o processo será organizado e conduzido pela própria creche.

Compartilhe: se você conhece alguém que busca oportunidade na educação infantil, essa pode ser a chance.

CÂMARA E SEBRAE AVANÇARAM EM NOVAS AÇÕES PARA IMPULSIONAR O EMPREENDEDORISMO EM FRANCA



O fortalecimento do empreendedorismo em Franca esteve no centro de uma reunião realizada na Câmara Municipal entre o presidente do Legislativo, vereador Fransérgio Garcia (PL), e o gerente regional do Sebrae, Jorge Felipe Zanetti.

O encontro teve como foco ampliar as iniciativas já desenvolvidas em parceria entre a Câmara e o Sebrae, que começou em 2025 e passou a oferecer atendimento direto ao público dentro do prédio do Legislativo.

A proposta, segundo Fransérgio, é fazer com que mais pessoas tenham acesso às orientações e serviços voltados a quem deseja empreender.

Ele destacou que muitas vezes o cidadão quer abrir um negócio, mas não sabe quais são os primeiros passos. Com o atendimento disponível na Câmara, é possível receber orientação técnica e até formalizar a empresa, saindo com o CNPJ regularizado.

Empreender além de abrir empresas

Durante a conversa, também foram debatidas formas de estimular o espírito empreendedor entre jovens e dentro das próprias instituições públicas.

Para o gerente regional do Sebrae, o conceito de empreendedorismo vai além da criação de novos negócios. Ele defendeu que empreender significa assumir protagonismo, seja à frente de uma empresa própria ou inovando dentro de organizações públicas e privadas.

A avaliação é de que o incentivo a essa cultura contribui

diretamente para o crescimento econômico e para o desenvolvimento social do município e da região.

Pontos de atendimento em Franca

O Sebrae disponibiliza atualmente quatro locais de atendimento presencial na cidade:

- Unidade instalada na Câmara Municipal
- Polo na Unifran
- Polo na Unifacef
- Escritório regional na Avenida Ismael Alonso y Alonso, 789

Informações também podem ser consultadas pelo site oficial do Sebrae-SP e pelas redes sociais da instituição.

A intenção é ampliar o volume de atendimentos realizados na Câmara, consolidando o espaço como um ponto de apoio permanente aos empreendedores francanos.

CARNAVAL 2026 DEVE INJETAR R\$ 12,7 MILHÕES NA ECONOMIA DE FRANCA, PROJETA IE-ACIF

Um estudo econômico elaborado pelo IE-ACIF (Instituto de Economia da Associação do Comércio e Indústria de Franca) aponta que o Carnaval de 2026 deve movimentar aproximadamente R\$ 12,7 milhões na economia do município. A estimativa reforça a importância da data como um dos principais períodos de estímulo ao consumo local, com impacto direto em diversos segmentos do comércio e dos serviços.

De acordo com a projeção, os setores de alimentos e bebidas devem concentrar cerca de 69% do volume financeiro gerado, refletindo o aumento da demanda por bares, restaurantes, supermercados e estabelecimentos voltados ao lazer. Além disso, a movimentação econômica também deve beneficiar áreas como bares, turismo, hospedagem, eventos e armazéns, tradicionalmente aquecidas durante o período carnavalesco.

Para o presidente da ACIF, Fernando Rached Jorge, os números evidenciam a relevância do Carnaval para a dinâmica econômica da cidade. "A projeção de R\$ 12,7 milhões confirma a força do Carnaval como um importante motor da economia local. Esse resultado demonstra a capacidade do comércio e dos serviços de Franca de aproveitar datas estratégicas para impulsionar ven-

das, gerar oportunidades e fortalecer a atividade econômica no município", destaca.

O desempenho positivo está diretamente ligado a fatores recentes do cenário econômico local e nacional, conforme explica o economista do IE-ACIF, Rodrigo Souza. Segundo ele, Franca encerrou 2025 com estabilidade no nível de empregos formais, o que sustenta o consumo no curto prazo. Soma-se a isso o reajuste do salário mínimo acima da inflação e a isenção do Imposto de Renda para rendimentos de até R\$ 5 mil, medidas que ampliam a renda disponível das famílias e estimulam os gastos no início do ano.

"Esse conjunto de fatores cria um ambiente econômico mais favorável, permitindo que as famílias tenham maior poder de compra e se sintam mais seguras para consumir. O reflexo direto é a ampliação do faturamento do comércio e dos serviços durante o período do Carnaval", afirma o economista.

A projeção do IE-ACIF foi construída com base em uma análise técnica que reuniu microdados da Receita Federal, informações do IBGE (Instituto Brasileiro de Geografia e Estatística), indicadores setoriais e pesquisas de mercado, garantindo maior precisão e confiabilidade aos números apresentados.

FAEPA ABRIU PROCESSO SELETIVO PARA AS PRIMEIRAS CONTRATAÇÕES DO HOSPITAL REGIONAL TRÊS COLINAS EM FRANCA

A Fundação de Apoio ao Ensino, Pesquisa e Assistência do HCFMRP-USP (FAEPA) abriu, na sexta-feira (13), o processo seletivo para as primeiras contratações do Hospital Regional Três Colinas, novo hospital público de Franca.

O anúncio foi divulgado simultaneamente no perfil oficial da instituição no Instagram (@faepaoficial) e no site da entidade.

Segundo a FAEPA, os editais trouxeram todas as informações sobre período de inscrição, cargos disponíveis, requisitos para contratação, nível de escolaridade, salários, jornada de trabalho e demais detalhes relacionados às vagas.

Os processos seletivos representarão uma importante oportunidade de inserção e crescimento profissional em diversos setores ligados ao hospital, incluindo as áreas assistencial, administrativa e de serviços. A expectativa é de que profissionais de Franca e de cidades da região sejam diretamente beneficiados com as novas vagas.

Apesar do impacto regional, a seleção foi aberta a candidatos de qualquer localidade, desde que atendam aos requisitos estabelecidos.

As contratações ficam sob responsabilidade direta da FAEPA, que também prevê a estruturação de um núcleo próprio de Recursos Humanos em Franca para dar suporte às rotinas administrativas e de pessoal, quando o hospital estiver em pleno funcionamento.



Av. Emílio Paludetto, 6240
- Vila Hipica, Franca - SP,
14403-860
Telefone: (16) 3701-0017

CÂMARA MUNICIPAL

COMISSÕES ANALISARAM ABERTURA DE R\$ 25 MILHÕES E PROJETO EXPÕE PRIORIDADES DA PREFEITURA PARA 2026

A reunião das Comissões Permanentes da Câmara Municipal de Franca, realizada na sexta-feira (13), colocou no centro do debate um dos projetos mais relevantes do ano até agora: a autorização para abertura de créditos adicionais que podem chegar a R\$ 25,3 milhões no Orçamento de 2026.

Mais do que uma simples adequação contábil, o texto encaminhado pelo Poder Executivo revela as prioridades administrativas e políticas da gestão municipal para o próximo exercício.

A proposta altera o Plano Plurianual (PPA 2026-2029) e a Lei de Diretrizes Orçamentárias (LDO), permitindo oficialmente a execução de investimentos nas áreas de educação, saúde, assistência social, esporte e gestão. Antes de ir ao plenário, o projeto passa pela análise técnica das comissões, etapa que avalia constitucionalidade, impacto financeiro e mérito administrativo.

Educação concentra a maior fatia e sinaliza estratégia de expansão

A educação aparece como principal eixo do pacote de investimentos, absorvendo a maior parte dos recursos.

Entre as principais obras previstas está a construção de uma nova escola no bairro João Liporoni, com aporte superior a R\$ 11,4 milhões, somando recursos municipais e federais. A creche escola do bairro Samel Park também integra o plano, com investimentos que ultrapassam R\$ 5,7 milhões em repasses da União, além da contrapartida do município.

Politicamente, os investimentos reforçam o discurso de ampliação da rede pública e atendimento à demanda por vagas, especialmente na educação infantil — setor historicamente pressionado por déficit de atendimento.

Outro ponto estratégico é a destinação de mais de R\$ 3 milhões ao Programa Escola em Tempo Integral, do Ministério da Educação. Parte dos recursos é proveniente de superávit financeiro e parte de excesso de arrecadação, podendo inclusive ser aplicada na folha de pagamento. A medida indica expansão operacional da rede, mas também amplia a responsabilidade permanente do município com custeio futuro.

Além disso, o projeto modifica a descrição de ação orçamentária relacionada a obras, equipamentos e material permanente para o Ensino Fundamental, ampliando formalmente a margem de execução administrativa.

Saúde e Policlínica entram no radar estrutural

Na saúde, o destaque é a previsão de R\$ 2.007.332,80 como contrapartida municipal para viabilizar a construção da Policlínica, com recursos vinculados ao SUS.

A proposta evidencia que, embora haja repasses federais, o município assume parcela significativa da responsabilidade financeira, reforçando o debate sobre equilíbrio fiscal e sustentabilidade das futuras despesas de manutenção.

Também estão previstos R\$ 300 mil para manutenção da Vigilância Sanitária, setor que ganhou protagonismo nos últimos anos diante de demandas sanitárias e fiscalização de estabelecimentos.

Assistência social e esporte: investimento social e territorial

Na assistência social, o projeto destina aproximadamente R\$ 458 mil para modernização do Banco de Alimentos, por meio de convênio federal. A iniciativa dialoga com políticas de segurança alimentar e combate à vulnerabilidade social.

No esporte, está previsto investimento de R\$ 974 mil para construção de um Complexo Esportivo na região do Jardim Aeroporto. A proposta tem peso social e também territorial, levando infraestrutura pública a uma região estratégica da cidade.

O texto inclui ainda a contribuição anual à Frente Nacional de Prefeitas e Prefeitos (FNP), no valor de R\$ 44.651 para 2026, inserindo o município formalmente em articulações institucionais de âmbito nacional.

Impacto orçamentário e responsabilidade fiscal

De acordo com a declaração de impacto financeiro apresentada pelo Executivo, o volume estimado para 2026 representa aproximadamente 1,52% do orçamento municipal previsto, estimado em R\$ 1,66 bilhão.

Para 2027 e 2028, o impacto projetado é residual, segundo os dados oficiais.

O governo municipal sustenta que há compatibilidade com o Plano Plurianual, a LDO e a Lei Orçamentária Anual, além de previsão de dotação suficiente.

No entanto, como ocorre em todo pacote de expansão de investimentos, o debate político tende a se concentrar na sustentabilidade futura dessas despesas, especialmente nas áreas que geram custeio permanente, como educação e saúde.

Próximos passos

Com a análise das comissões, o projeto segue para os trâmites regimentais e poderá ser incluído na Ordem do Dia para votação em plenário.

O desfecho da matéria deve indicar não apenas a viabilidade técnica dos investimentos, mas também o grau de alinhamento político entre Executivo e Legislativo em torno das prioridades estabelecidas para 2026.



BRASIL

ESTRATÉGIA DE FACHIN PARA CÓDIGO DE ÉTICA DIVIDE ATÉ APOIADORES

A iniciativa do ministro Edson Fachin, do Supremo Tribunal Federal, de avançar na discussão sobre um novo Código de Ética para a Corte abriu um debate que ultrapassou os limites do plenário e passou a repercutir entre juristas, parlamentares e até mesmo aliados históricos do magistrado.

A proposta surge em meio a um ambiente de crescente pressão por maior transparência e definição mais clara de condutas institucionais. Nos bastidores, a avaliação é de que o movimento busca fortalecer a imagem institucional do Supremo e estabelecer parâmetros mais objetivos sobre atuação pública, participação em eventos, relacionamento com autoridades e conflitos de interesse.

No entanto, a forma como a estratégia foi conduzida — com articulações internas e apresentação de diretrizes antes de um consenso mais amplo — gerou desconforto inclusive entre ministros que, em outros momentos, estiveram alinhados com o posicionamento de Fachin. Parte das críticas aponta que o debate deveria ser mais coletivo e amadurecido previamente, para evitar interpretações de imposição ou protagonismo isolado.

A discussão também reacendeu divergências sobre o papel institucional do STF em um cenário político sensível. Para alguns interlocutores, a atualização de um Código de Ética é necessária para reforçar credibilidade e previsibilidade institucional. Para outros, o momento escolhido pode ampliar tensões internas e externas.

Especialistas em direito constitucional observam que códigos de conduta, embora importantes, dependem menos do texto formal e mais da cultura institucional e da disposição de seus membros em cumprir padrões de autocontenção e transparência.

O episódio revela que, mesmo quando o objetivo declarado é fortalecer a imagem do tribunal, a estratégia política para alcançar esse fim pode produzir efeitos colaterais. No Supremo, onde decisões individuais frequentemente ganham dimensão nacional, o debate sobre ética institucional expõe não apenas divergências jurídicas, mas também visões distintas sobre liderança e condução interna.

O resultado desse embate poderá influenciar não apenas a regulamentação de condutas futuras, mas também a dinâmica interna da Corte nos próximos anos.

DOENTES GRAVES FICAM SEM PRIORIDADE AUTOMÁTICA NA NOVA FILA DO INSS

A reformulação da fila de análise de benefícios do Instituto Nacional do Seguro Social trouxe a promessa de mais agilidade e redução do tempo de espera para milhões de segurados em todo o país. No entanto, a nova organização nacional dos processos tem gerado questionamentos: pessoas com doenças graves não estão sendo automaticamente priorizadas no sistema.

A chamada “fila nacional” foi criada para redistribuir a análise dos pedidos entre servidores de diferentes regiões, buscando diminuir gargalos históricos e acelerar a concessão de benefícios como auxílio por incapacidade temporária, aposentadorias e Benefício de Prestação Continuada (BPC). A lógica adotada prioriza a ordem cronológica de entrada dos requerimentos e o volume de processos acumulados, e não a condição clínica do segurado.

Na prática, isso significa que um trabalhador diagnosticado com doença grave pode aguardar na mesma fila que outros segurados cujas situações não envolvem risco imediato ou comprometimento severo da saúde. A gravidade do caso só é formalmente avaliada na etapa de perícia médica, que ocorre depois do agendamento e da tramitação inicial do pedido.

Especialistas em direito previdenciário alertam que a ausência de um critério de urgência médica na fase inicial pode agravar a vulnerabilidade de quem já enfrenta limitações físicas e perda de renda. Em muitos casos, o benefício é a única fonte de sustento durante o tratamento.

Embora a legislação brasileira reconheça prioridade em determinados procedimentos administrativos e judiciais para pessoas com doenças graves, essa prerrogativa não está integrada automaticamente ao funcionamento da nova fila previdenciária.

O INSS sustenta que a unificação nacional busca eficiência e redução do tempo médio de espera como um todo. Entretanto, entidades representativas e segurados defendem que o sistema poderia incorporar mecanismos que considerem a urgência médica já na fase de organização dos pedidos.

Enquanto o debate avança, milhares de brasileiros em situação delicada continuam dependendo não apenas da análise técnica de seus processos, mas também da capacidade do sistema em equilibrar eficiência administrativa e sensibilidade social.

EM PRÉ-CAMPANHA, CAIADO ENDURECE DISCURSO CONTRA O GOVERNO FEDERAL E AMPLIA EMBATE POLÍTICO

O clima pré-eleitoral já influencia o debate nacional, e o governador de Goiás, Ronaldo Caiado (União Brasil), tem intensificado críticas ao governo federal nas últimas semanas. Pré-candidato à Presidência da República em 2026, ele adotou postura mais contundente ao comentar temas como segurança pública, economia e condução administrativa do país.

Caiado tem colocado a segurança pública no centro de seu discurso. O governador afirma que Goiás registrou avanços na redução da criminalidade com uma política de enfrentamento direto ao crime e maior autonomia para as forças estaduais. Em suas declarações, ele questiona propostas federais que, segundo avalia, podem concentrar decisões em Brasília e limitar a atuação dos estados. Para ele, o combate ao crime exige firmeza, gestão técnica e liberdade operacional para os governadores.

O governo federal, por sua vez, sustenta que as iniciativas em discussão buscam integrar ações e fortalecer a cooperação entre União e estados, defendendo que o enfrentamento ao crime organizado depende de coordenação nacional e padronização de estratégias.

Na área econômica, Caiado também tem elevado o tom. O governador afirma que o país precisa de mais previsibilidade, segurança jurídica e ambiente favorável ao investimento privado. Ele critica o que considera excesso de intervenção e defende políticas voltadas à redução da burocracia e ao fortalecimento do setor produtivo, especialmente do agronegócio, segmento

em que mantém forte base de apoio.

Integrantes do governo federal argumentam que programas sociais, investimentos públicos e políticas de desenvolvimento regional são essenciais para garantir crescimento econômico com inclusão, destacando que o compromisso com o equilíbrio fiscal permanece como diretriz da atual gestão.

Além das críticas pontuais, Caiado tem construído uma narrativa de alternância de poder. Ele sustenta que o Brasil precisa iniciar um novo ciclo político e adotar modelo de gestão mais técnico e menos ideológico. Ao usar indicadores de Goiás como vitrine administrativa, busca projetar sua imagem nacionalmente e se posicionar como alternativa viável dentro do campo da centro-direita.

Analistas avaliam que o endurecimento do discurso faz parte de uma estratégia de consolidação eleitoral. Ao ampliar o embate com o governo federal, Caiado procura se diferenciar tanto da gestão atual quanto de outros nomes que disputam espaço no mesmo campo político.

O cenário ainda está em formação e dependerá de alianças partidárias, composições regionais e desempenho nas pesquisas ao longo do ano. O que já se observa, no entanto, é que a pré-campanha de 2026 ganhou ritmo — e o confronto de narrativas sobre segurança, economia e modelo de gestão tende a se intensificar nos próximos meses.



TOFFOLI DEIXA RELATORIA DO CASO MASTER NO STF APÓS PRESSÃO INSTITUCIONAL

O ministro Dias Toffoli decidiu se afastar da relatoria do chamado caso Master no Supremo Tribunal Federal, movimento que redesenha a condução de uma das investigações mais sensíveis atualmente em tramitação na Corte.

A decisão foi tomada após questionamentos envolvendo sua permanência à frente do processo. Embora não tenha havido reconhecimento formal de impedimento ou suspeição, a avaliação interna foi de que a redistribuição poderia evitar novos embates jurídicos e preservar a credibilidade institucional do tribunal.

Nos bastidores, a saída de Toffoli é interpretada como uma medida preventiva para blindar o andamento do processo de contestações que poderiam gerar atrasos ou ampliar o desgaste público. O caso envolve apurações sobre operações

financeiras e possíveis irregularidades relacionadas ao Banco Master, tema que ganhou destaque no cenário político e econômico.

O Supremo divulgou posicionamento reforçando que os atos já praticados pelo ministro permanecem válidos. Com a redistribuição, caberá ao novo relator decidir os próximos passos da investigação, incluindo análise de diligências pendentes e eventuais medidas cautelares.

Especialistas apontam que a troca de relator não altera automaticamente o mérito do caso, mas pode influenciar o ritmo e a estratégia processual. Em processos de grande repercussão, a figura do relator exerce papel central na organização dos autos, na definição de prioridades e na condução dos despachos.

O episódio ocorre em um momento de intensificação do debate público sobre transparência, governança interna e critérios de atuação do STF. Ao optar por deixar a relatoria, Toffoli contribuiu para reduzir a temperatura política em torno do caso, mas o desfecho da investigação seguirá sob forte atenção da sociedade e do meio jurídico.

A nova fase do processo deve manter o tema no centro das discussões institucionais nas próximas semanas.

GOVERNO DE SP SANCIONA LEI QUE DETERMINA DISTRIBUIÇÃO DE PROTETORES AURICULARES PARA ALUNOS AUTISTAS EM ESCOLAS DA REDE ESTADUAL

O Governo do Estado de São Paulo sancionou na terça-feira, 10 de fevereiro, a Lei nº 18.398/2026, que autoriza o fornecimento de protetores auriculares para estudantes com Transtorno do Espectro Autista (TEA) matriculados na Rede Estadual de Ensino. A iniciativa tem como objetivo reduzir a hipersensibilidade sonora, promover o bem-estar e favorecer o processo de aprendizagem de crianças e adolescentes com autismo.

A legislação permite a disponibilização dos protetores auriculares como recurso de tecnologia assistiva, adequados à redução de estímulos auditivos, contribuindo para a permanência, a participação e o desenvolvimento dos estudantes no ambiente escolar. O texto também autoriza o Poder Executivo a firmar parcerias com instituições especializadas, organizações da sociedade civil e empresas privadas para viabilizar a aquisição e a distribuição dos equipamentos.

Para o Secretário da Educação do estado, a iniciativa amplia a inclusão dos estudantes nas escolas e é um diferencial para São Paulo.

Para o secretário de Estado dos Direitos da Pessoa com

Deficiência, Marcos da Costa, a sanção da lei representa mais um avanço na construção de uma educação pública verdadeiramente inclusiva.

A lei entra em vigor a partir de sua publicação no Diário Oficial do estado, o que aconteceu na terça-feira, 10 de fevereiro.

E já vale para o ano letivo de 2026, que foi iniciado no último dia 2.

As escolas poderão fazer a aquisição dos recursos através de dinheiro enviado pelo estado, para iniciativas de inclusão e acessibilidade que já existe em previsão orçamentária. Isso quer dizer que o novo projeto, não deve gerar novos gastos ao poder público.

A sanção da nova lei integra um conjunto amplo de políticas públicas do Governo de São Paulo voltadas à garantia de direitos, inclusão e melhoria da qualidade de vida das pessoas com Transtorno do Espectro Autista.

Entre as principais iniciativas está a inauguração do Centro TEA Paulista, em junho de 2025, que em pouco mais de sete meses fez mais de 5 mil atendimentos e se tornou referência no atendimento, orientação e apoio às pessoas autistas e suas famí-

lias, com foco no acolhimento, na informação qualificada e na articulação de políticas públicas.

Outra ação estruturante é a ampliação do teleatendimento do Centro TEA Paulista, em janeiro. O serviço passará a funcionar também no período noturno e durante a madrugada, além de operar 24 horas por dia aos finais de semana e feriados, garantindo suporte contínuo às pessoas autistas, seus familiares e cuidadores.

O governo do Estado também sancionou uma lei que assegura a realização de, no mínimo, uma sessão de cinema por mês adaptada ao público autista, com adequações como redução de estímulos sonoros e luminosos, promovendo o acesso à cultura, ao lazer e à convivência social.

Somam-se a essas ações a emissão da Carteira de Identificação da Pessoa com Transtorno do Espectro Autista (CIPTA), a capacitação de profissionais das áreas da educação e dos serviços públicos, campanhas permanentes de conscientização e outras medidas que reafirmam o compromisso do Estado de São Paulo com a promoção da cidadania, da autonomia e da inclusão das pessoas com deficiência.

PF QUESTIONA ATUAÇÃO DE TOFFOLI NO CASO BANCO MASTER E TENSÃO CHEGA AO STF

A investigação sobre o colapso do Banco Master ganhou um novo capítulo institucional nesta semana. A Polícia Federal protocolou no Supremo Tribunal Federal um pedido de suspeição contra o ministro Dias Toffoli, relator do inquérito que apura possíveis irregularidades envolvendo a instituição financeira.

A manifestação foi encaminhada ao presidente da Corte, ministro Edson Fachin, a quem cabe analisar questionamentos dessa natureza. Nos bastidores, a iniciativa é vista como um movimento de forte impacto dentro do próprio sistema de Justiça, já que envolve diretamente a atuação de um integrante do Supremo em um caso de grande repercussão econômica e política.

De acordo com informações ligadas à investigação, o pedido teria sido motivado por referências ao nome do ministro encontradas em conversas extraídas de aparelhos eletrônicos ligados a Daniel Vorcaro, controlador do Banco Master. O conteúdo dessas mensagens integra o material analisado pela Polícia Federal no curso das apurações.

A reação do gabinete de Toffoli foi imediata. Em nota oficial, a assessoria do ministro classificou a arguição como baseada em "ilações" e questionou a legitimidade da própria Polícia Federal para apresentar esse tipo de pedido, sob o argumento de que a corporação não figura como parte formal no processo, conforme prevê a legislação processual.

O posicionamento eleva a temperatura institucional e amplia o debate sobre os limites de atuação dos órgãos de investigação dentro do Supremo. Caso o pedido seja acolhido pelo presidente da Corte, Toffoli poderá ser afastado da relatoria. Se rejeitado, o ministro seguirá conduzindo o inquérito.

O caso Banco Master ganhou dimensão nacional após a liquidação extrajudicial da instituição pelo Banco Central, em novembro do ano passado. A medida foi tomada diante de indícios de irregularidades bilionárias envolvendo carteiras de crédito e operações sem lastro suficiente. Desde então, o processo passou a tramitar sob sigilo parcial.

Em paralelo, o procurador-geral da República já havia arquivado representações apresentadas por parlamentares que também questionavam a permanência de Toffoli na relatoria. Na ocasião, a Procuradoria entendeu que não havia medida adicional a ser adotada, uma vez que o caso já estava sob análise regular do Supremo.

A controvérsia agora coloca em evidência não apenas os desdobramentos do escândalo financeiro, mas também o delicado equilíbrio entre investigação, prerrogativas institucionais e a dinâmica interna da mais alta Corte do país. O desfecho do pedido poderá influenciar os rumos do inquérito e terá repercussão direta no ambiente político e no mercado financeiro.

PRODUÇÃO DE PETRÓLEO E GÁS DA PETROBRAS CRESCE 11% E CHEGA A QUASE 3 MILHÕES DE BARRIS EM 2025

A Petrobras encerrou 2025 com resultados expressivos na produção de petróleo e gás natural. A companhia alcançou uma média de 2,99 milhões de barris de óleo equivalente por dia (boed), crescimento de 11% em relação a 2024 e acima do limite superior da meta prevista. O desempenho consolida um novo patamar operacional da estatal, impulsionado principalmente pelo pré-sal.

Além do avanço na produção, a Petrobras registrou o melhor índice de reposição de reservas da última década, com a adição de 1,7 bilhão de barris de óleo equivalente (boe) em 2025. O índice de reposição de reservas (IRR) atingiu 175%, mesmo diante de produção recorde, enquanto a relação entre reservas provadas e produção (R/P) chegou a 12,5 anos, reforçando a sustentabilidade do portfólio da companhia.

No mercado interno, as vendas de derivados somaram 1.747 mil barris por dia, alta de 1,6% na comparação anual. Diesel, gasolina e querosene de aviação (QAV) responderam por 74% do total comercializado. O destaque ficou para o QAV, com crescimento de 6%, registrando o melhor desempenho dos últimos seis anos, refletindo a recuperação do setor aéreo após a pandemia.

Exploração e Produção

A produção comercial de óleo e gás natural atingiu 2,62 milhões de boed, superando novamente o limite superior da meta. O avanço foi sustentado pelo aumento da capacidade produtiva dos FPSOs Almirante Tamandaré e Marechal Duque de Caxias, manutenção do topo de produção do FPSO Sepetiba, além do ramp-up das unidades Maria Quitéria, Anita Garibaldi, Anna Nery e Alexandre de Gusmão.

Também contribuíram para o resultado a maior eficiência operacional — 3,6% acima de 2024, especialmente na Bacia de Santos —, a redução de perdas por paradas para manutenção na Bacia de Campos e o aumento da produção de líquidos de gás natural (LGN), com melhorias na UPGN do Complexo de Energias Boaventura (Rota 3).

Em 2025, entraram em operação 44 novos poços marítimos, divididos igualmente entre as bacias de Santos e Campos. A Petrobras ainda alcançou um marco his-

tórico ao interligar 77 poços offshore, entre produtores e injetores, ampliando a eficiência do sistema.

Entre os recordes do segmento de Exploração e Produção estão a produção total operada de 4,32 milhões de boed, a produção própria de 2,99 milhões de boed e a produção no pré-sal, que também bateu máximas históricas. O índice de utilização de gás associado (IUGA) chegou a 97,7%, o maior já registrado.

O campo de Búzios ultrapassou a marca de 1 milhão de barris de óleo por dia, enquanto os campos de Tupi e Iracema voltaram a atingir esse patamar em janeiro de 2026, repetindo um feito histórico alcançado pela primeira vez em 2019.

Refino, Transporte e Comercialização

As exportações de petróleo também bateram recorde, com média anual de 765 mil barris por dia, além de um novo pico trimestral de 999 mil barris diários no quarto trimestre de 2025, resultado da elevada produção e da ampliação de mercados para os óleos da Petrobras.

A logística registrou marcas históricas, com 354 operações de ship-to-ship (STS) para exportação no ano, além de recordes em terminais como Angra dos Reis, São Luís, Santos e Rio de Janeiro. O parque de refino manteve alto desempenho, com fator de utilização total de 91%, aliado à segurança operacional.

A produção de diesel, gasolina e QAV representou 68% do total refinado, reforçando o foco em produtos de maior valor agregado. Já o óleo do pré-sal respondeu por 70% da carga processada, evidenciando a estratégia de otimização dos ativos.

Outro destaque foi a primeira entrega de combustível sustentável de aviação (SAF) produzido integralmente no Brasil. A Petrobras tornou-se a primeira empresa certificada segundo as regras da ICAO, com fornecimento inicial de 3 mil m³ para o Aeroporto Internacional Tom Jobim, volume equivalente a um dia de consumo dos aeroportos do Rio de Janeiro.

No segmento de refino, diversas unidades também alcançaram recordes anuais e trimestrais de produção, como REFAP, REGAP, REPAR, RECAP e REPLAN, consolidando 2025 como um dos anos mais consistentes da história operacional da Petrobras.

MEC CANCELA EDITAL QUE PREVIA 5,9 MIL NOVAS VAGAS DE MEDICINA

O Ministério da Educação anunciou o cancelamento do edital que previa a abertura de 5,9 mil novas vagas no curso de Medicina em instituições privadas de ensino superior. A decisão interrompe um processo que estava em andamento e que mobilizava mantenedoras, grupos educacionais e municípios interessados em receber os novos cursos.

Segundo informações da pasta, a medida foi adotada após reavaliação técnica e jurídica do chamamento público. O ministério argumenta que houve necessidade de revisar critérios e procedimentos relacionados à expansão das graduações médicas, especialmente diante de questionamentos sobre qualidade, estrutura hospitalar e capacidade de supervisão acadêmica.

O edital fazia parte da política de ampliação da formação médica no país, com foco em regiões consideradas carentes de profissionais. A proposta previa a seleção de mantenedoras aptas a implantar cursos em municípios estratégicos, condicionando a autorização à comprovação de infraestrutura

adequada, campos de estágio e integração com o sistema público de saúde.

A suspensão gerou reação entre representantes do setor educacional, que alegam insegurança jurídica e prejuízo ao planejamento institucional. Por outro lado, entidades médicas defendem maior rigor na abertura de novos cursos, argumentando que a expansão precisa estar acompanhada de padrões elevados de qualidade e fiscalização permanente.

Ainda não há confirmação sobre a publicação de um novo edital ou eventual reformulação do modelo de expansão. O MEC informou que divulgará nos próximos dias orientações detalhadas sobre os próximos passos e os impactos administrativos da decisão.

O cancelamento reacende o debate sobre a formação médica no Brasil, equilibrando dois desafios centrais: ampliar o número de profissionais em áreas com déficit assistencial e assegurar excelência na qualificação dos futuros médicos.

MAL-ESTAR COM ALCKMIN ALIMENTA ESPECULAÇÕES SOBRE VICE NA CHAPA DE LULA

Rumores de desgaste político envolvendo o vice-presidente Geraldo Alckmin voltaram a circular em Brasília e reacenderam debates sobre a composição da chapa do presidente Luiz Inácio Lula da Silva em uma eventual disputa eleitoral futura.

Nos bastidores, interlocutores apontam que divergências pontuais sobre articulações políticas e estratégias econômicas teriam provocado um clima de desconforto entre aliados. Embora não haja qualquer anúncio oficial sobre mudanças, lideranças partidárias já discutem cenários alternativos, considerando nomes que poderiam compor uma eventual chapa presidencial.

Alckmin, que além da vice-presidência ocupa papel estratégico na interlocução com setores empresariais e industriais, tem mantido agenda ativa e defendido a estabilidade institucional. Integrantes do governo afirmam que a parceria segue sólida e que especulações fazem parte do ambiente político pré-eleitoral.

Ainda assim, partidos da base e legendas de centro acompanham o movimento com atenção. A definição de uma candidatura majoritária envolve cálculos que passam por alianças regionais, tempo de televisão, composição no Congresso e capacidade de diálogo com diferentes segmentos da sociedade.

Especialistas avaliam que discussões sobre vice costumam surgir cedo no ciclo político, mas ganham força à medida que se aproximam prazos eleitorais. Até o momento, não há sinalização concreta de rompimento ou substituição, mas o tema permanece no radar das articulações nacionais.

Enquanto isso, o governo busca concentrar esforços na agenda econômica e na consolidação de políticas públicas, tentando afastar ruídos que possam fragilizar a base aliada em um momento considerado estratégico para o país.

STJ DETERMINA AFASTAMENTO CAUTELAR DE MARCO BUZZI APÓS NOVA ACUSAÇÃO

O Superior Tribunal de Justiça decidiu afastar cautelarmente o ministro Marco Buzzi após o registro de uma segunda denúncia de assédio sexual. A medida foi adotada para garantir a apuração dos fatos com independência e preservar o ambiente institucional enquanto as investigações seguem em curso.

De acordo com informações divulgadas, a nova acusação reforçou a necessidade de providências administrativas imediatas. O afastamento é temporário e não representa julgamento definitivo sobre o mérito das denúncias, mas permite que o caso seja analisado sem interferências e com a devida coleta de provas.

O tribunal informou que os procedimentos internos serão conduzidos conforme as normas disciplinares vigentes, assegurando direito à ampla defesa e ao contraditório. As denúncias teriam sido formalizadas por meio dos canais institucionais apropriados, o que desencadeou a abertura de apuração preliminar.

A decisão repercute no meio jurídico, uma vez que envolve um integrante de uma das mais altas cortes do país. Especialistas destacam que medidas cautelares desse tipo são mecanismos previstos para resguardar a credibilidade do Judiciário e demonstrar compromisso com a transparência.

Até o momento, não há prazo definido para a conclusão das investigações. O caso deverá seguir trâmite interno, podendo resultar em arquivamento, sanções administrativas ou outras providências cabíveis, a depender das conclusões apuradas.



MOTTA AFIRMA QUE VAI ANALISAR TODOS OS PEDIDOS DE CPI EM TRAMITAÇÃO

O presidente da Câmara dos Deputados, Hugo Motta, afirmou que irá examinar de forma criteriosa todos os pedidos de Comissão Parlamentar de Inquérito (CPI) atualmente protocolados na Casa. A declaração ocorre em um momento de forte movimentação política, com diferentes bancadas tentando emplacar investigações sobre temas de grande repercussão nacional.

Segundo Motta, a análise obedecerá estritamente às exigências constitucionais e regimentais, como a existência de fato determinado e o número mínimo de assinaturas necessárias para a instalação. O presidente da Câmara destacou que a CPI é um instrumento legítimo de fiscalização do Poder Legislativo, mas reforçou que sua abertura precisa respeitar critérios técnicos e não apenas interesses conjunturais.

Atualmente, há uma fila de requerimentos que tratam de assuntos diversos — desde denúncias envolvendo órgãos do Executivo até questões administrativas e contratos públicos. A

eventual instalação simultânea de várias comissões pode alterar significativamente o ambiente político, ampliando o grau de tensão entre governo e oposição.

Nos bastidores, líderes partidários articulam apoios e discutem prioridades. Parlamentares da oposição defendem a rápida instalação de CPIs como forma de ampliar a transparência e exercer pressão política. Já aliados do governo argumentam que é necessário evitar uma “inflação” de comissões, o que poderia comprometer o andamento de pautas econômicas e reformas consideradas estratégicas.

A decisão de Motta também envolve cálculo institucional. A abertura de uma CPI demanda estrutura administrativa, definição de relatoria e presidência, além de espaço na agenda legislativa. A depender dos temas escolhidos, as investigações podem ganhar forte repercussão midiática e impactar diretamente o cenário político nacional.

A expectativa é que o presidente da Câmara anuncie nos próximos dias quais pedidos cumprem integralmente os requisitos formais e terão andamento. O movimento será observado com atenção por partidos e pelo Palácio do Planalto, já que a instalação de CPIs costuma redefinir o equilíbrio de forças no Congresso e influenciar o debate público.



APOMETRIA
 Consulta e Sessão
 Pessoa Física e Jurídica
 Individual e Coletivo
 CÉSAR VILELA BRANQUINHO
 Entre em contato pelo  (16) 99333-4686

TRATAMENTOS

- * SAÚDE * MEDOS * TRAUMAS * CRENÇAS LIMITANTES
- * DEPRESSÃO * ANSIEDADE * OBSESSÃO * PACTOS * MAGIA NEGRA * CHIPS E IMPLANTES NEGATIVOS
- * KARMA PESSOAIS * RESGATE DE FRACTAIS DE ALMAS.

MUNDO

ARGENTINA ACELERA ABERTURA ECONÔMICA E REDEFINE ESTRATÉGIA COMERCIAL

A Argentina avança em um amplo processo de abertura econômica, promovendo mudanças estruturais que alteram tarifas de importação, regras cambiais e o papel do Estado na atividade produtiva. O movimento faz parte da agenda de reformas defendida pelo presidente Javier Milei, que aposta na liberalização como eixo central para conter a inflação e estimular investimentos.

Entre as principais medidas estão a redução de barreiras comerciais, a flexibilização de controles cambiais e a revisão de subsídios. O governo também pretende ampliar acordos bilaterais e fortalecer a inserção do país em cadeias globais de produção.

A estratégia ocorre em um cenário econômico delicado, marcado por inflação elevada e fragilidade fiscal. Para a equipe econômica, a abertura pode ampliar a competitividade e atrair capital externo, mas críticos alertam para possíveis impactos sobre a indústria nacional e o emprego.

Analistas avaliam que os próximos meses serão decisivos para medir os efeitos das mudanças. A consolidação do plano dependerá do equilíbrio entre ajuste fiscal, controle inflacionário e estabilidade social, fatores que devem determinar o ritmo da transformação econômica argentina.



CASO EPSTEIN PROVOCA CRISE POLÍTICA E DERRUBA CHEFE DE GABINETE NO REINO UNIDO

O escândalo envolvendo o financista norte-americano Jeffrey Epstein voltou a provocar repercussões internacionais e atingiu o coração do governo britânico. No Reino Unido, a crise culminou na saída do chefe de gabinete do primeiro-ministro Keir Starmer, após questionamentos sobre decisões políticas ligadas a um nome associado ao caso.

A turbulência começou após a divulgação de documentos nos Estados Unidos que reacenderam debates sobre vínculos de figuras públicas com Epstein. No centro da controvérsia estava a indicação de um aliado político para um posto estratégico, mesmo diante do histórico de contatos com o financista condenado por crimes sexuais.

A revelação gerou forte reação da oposição e pressão dentro do próprio partido governista. Diante da escalada da crise e do desgaste institucional, o chefe de gabinete decidiu deixar o cargo, assumindo responsabilidade pela articulação que levou à nomeação contestada.

O episódio ampliou o debate sobre critérios de escolha para cargos de confiança no alto escalão do governo britânico. Analistas avaliam que, embora não haja acusação formal de crime contra as autoridades envolvidas na indicação, o impacto político decorre da sensibilidade pública em torno do caso Epstein, que continua sendo símbolo de escândalos ligados a poder, influência e abuso.

A saída do principal assessor de Starmer representa um abalo significativo na estrutura do governo, especialmente em um momento em que o premiê buscava consolidar estabilidade administrativa. Além disso, reforça a pressão por maior rigor ético e transparência em nomeações diplomáticas e estratégicas.

Com a crise ainda em curso, o governo britânico enfrenta o desafio de conter danos políticos e recuperar credibilidade, enquanto o caso Epstein segue produzindo efeitos muito além das fronteiras dos Estados Unidos.

ENCHENTES DEIXAM MORTOS E MIENCHENTES DEIXAM MORTOS E MILHARES DE DESABRIGADOS NA COLÔMBIA



A Colômbia enfrenta uma das mais graves crises climáticas dos últimos anos após chuvas intensas provocarem enchentes e deslizamentos em diversas regiões do país. O volume de precipitação registrado nas últimas semanas superou médias históricas para o período, atingindo principalmente áreas do norte e noroeste colombiano.

De acordo com balanços oficiais, ao menos 44 pessoas morreram em decorrência das inundações, enquanto mais de 72 mil famílias foram diretamente afetadas. O número total de pessoas impactadas ultrapassa 150 mil, incluindo desalojados, moradores que perderam bens e comunidades isoladas pelo avanço das águas.

Um dos epicentros da tragédia é o departamento de Córdoba, onde o transbordamento do rio Sinú inundou bairros inteiros e forçou evacuações

emergenciais. Municípios registraram perdas significativas na agricultura e na pecuária, agravando o cenário econômico local. Outros departamentos também decretaram situação de calamidade diante dos danos à infraestrutura, estradas e moradias.

Diante da magnitude do desastre, o governo do presidente Gustavo Petro declarou estado de emergência em várias regiões, permitindo a liberação mais rápida de recursos públicos para assistência humanitária e reconstrução. Forças militares e equipes de resgate foram mobilizadas para atender comunidades isoladas, distribuir mantimentos e montar abrigos temporários.

Especialistas apontam que o episódio está associado a padrões climáticos atípicos que alteraram o regime de chuvas, elevando drasticamente o volume de água em curto período. O fenômeno reacende o debate sobre vulnerabilidade urbana, planejamento territorial e adaptação às mudanças climáticas.

Enquanto as equipes seguem trabalhando para alcançar áreas ainda isoladas, o país enfrenta o desafio de reconstruir comunidades inteiras e mitigar os impactos sociais e econômicos de uma tragédia que já marca o início do ano colombiano. Ihares de desabrigados na Colômbia

ORIENTE MÉDIO VIVE EXPECTATIVA DIPLOMÁTICA ENQUANTO EUA ENFRENTAM IMPASSE POLÍTICO

O cenário geopolítico internacional voltou a registrar movimentos relevantes nesta semana, combinando sinais de possível reaproximação diplomática no Oriente Médio com dificuldades políticas internas nos Estados Unidos.

Autoridades de Israel indicaram que existe margem para a construção de um novo entendimento diplomático com o Irã, ainda que o histórico de desconfiança entre os dois países continue sendo um obstáculo significativo. A sinalização não representa um acordo imediato, mas demonstra que canais de diálogo — diretos ou indiretos — permanecem abertos em meio às tensões relacionadas à segurança regional e ao programa nuclear iraniano.

Analistas avaliam que qualquer avanço dependerá de garantias concretas e de mediações internacionais capazes de reduzir o grau de hostilidade acumulado nos últimos anos. A possibilidade de negociação surge em um momento delicado para o equilíbrio regional, marcado por conflitos indiretos e disputas estratégicas.

Paralelamente, em Estados Unidos, parlamentares enfrentaram dificuldades para aprovar um projeto de financiamento do Department of Homeland Security. A proposta não avançou no Congresso diante de divergências partidárias, especialmente em temas ligados à imigração e à segurança de fronteiras.

O impasse aumenta o risco de paralisação parcial das atividades da agência, responsável por áreas sensíveis como controle migratório, segurança aeroportuária e resposta a emergências. Caso não haja consenso até

o prazo estabelecido, setores estratégicos podem operar de forma limitada.

O contraste entre possíveis gestos diplomáticos no Oriente Médio e o bloqueio legislativo em Washington evidencia como a política internacional e doméstica seguem interligadas. Enquanto o diálogo regional depende de estabilidade e articulação global, a governabilidade interna das grandes potências continua sendo peça-chave na definição dos rumos geopolíticos.



Vai pra SP? Vai de Nena!
Whatsapp :
(16) 99177-8869



SAÚDE

BRASIL INVESTIGA SEIS MORTES POR PANCREATITE ASSOCIADAS A CANETAS EMAGRECEDORAS

O avanço do uso de medicamentos injetáveis para controle de peso e diabetes acendeu um novo alerta sanitário no país. A Agência Nacional de Vigilância Sanitária investiga seis mortes com suspeita de ligação à pancreatite aguda em pacientes que utilizavam as chamadas “canetas emagrecedoras”.

De acordo com registros do sistema nacional de monitoramento de eventos adversos, também foram notificadas mais de uma centena de ocorrências de inflamação do pâncreas possivelmente relacionadas a esses medicamentos nos últimos anos. Os dados estão sob análise técnica para avaliar se há relação direta entre o uso das substâncias e os quadros clínicos relatados.

As chamadas canetas emagrecedoras pertencem, em geral, à classe dos agonistas do receptor GLP-1 — grupo inicialmente indicado para o tratamento de diabetes tipo 2 e, posteriormente, aprovado também para controle da obesidade em situações específicas. Nos últimos anos, esses medicamentos se popularizaram além do ambiente clínico, impulsionados pela promessa de perda de peso rápida.

A pancreatite aguda é uma inflamação potencialmente grave do pâncreas, caracterizada por dor abdominal intensa, náuseas e vômitos. Em casos severos, pode levar a complicações sistêmicas e até à morte. Embora o risco esteja descrito nas bulas como evento adverso raro, o aumento das notificações motivou o reforço das orientações de segurança.

A Anvisa destaca que ainda não há confirmação definitiva de causalidade nos casos investigados e que os medicamentos continuam autorizados para uso dentro das indicações aprovadas. A agência reforça, no entanto, que o tratamento deve ser realizado com prescrição médica e acompanhamento contínuo, especialmente em pacientes com histórico de problemas pancreáticos.

Especialistas alertam que a automedicação ou o uso sem supervisão profissional pode elevar riscos. O episódio reacende o debate sobre a medicalização do emagrecimento e a necessidade de avaliação individualizada antes da adoção de terapias farmacológicas.

Enquanto as investigações avançam, o tema reforça a importância da farmacovigilância e do acompanhamento rigoroso dos efeitos adversos, sobretudo quando medicamentos ganham grande popularidade em curto espaço de tempo.



BRASIL PODE REGISTRAR ATÉ 1,8 MILHÃO DE CASOS PROVÁVEIS DE DENGUE ATÉ 2026, APONTA ESTUDO

Com a chegada do verão e o avanço dos surtos de dengue em diferentes regiões do país, o alerta sobre a doença vai além dos sintomas mais conhecidos, como febre alta e dores no corpo. Um estudo do projeto internacional IMDC (InfoDengue-Mosqlimate Dengue Challenge), desenvolvido em parceria com a Fundação Oswaldo Cruz (Fiocruz) e a Fundação Getúlio Vargas, estima que o Brasil poderá registrar até 1,8 milhão de casos prováveis de dengue em 2026.

O dado reforça a preocupação de especialistas não apenas com o aumento no número de infecções, mas também com manifestações menos divulgadas da doença, que podem dificultar o diagnóstico precoce. Entre elas estão os sinais na cavidade oral, frequentemente confundidos com problemas bucais comuns. Essas alterações podem surgir durante a infecção e, em muitos casos, se intensificar no período pós-dengue, quando o sistema imunológico ainda está fragilizado.

Em quadros mais graves da doença, anteriormente conhecidos como dengue hemorrágica, é comum o aparecimento de sintomas como sangramento nas gengivas, boca seca, úlceras e áreas de vermelhidão na mucosa oral. Essas manifestações estão associadas à queda no número de plaquetas e ao aumento da permeabilidade dos vasos sanguíneos. Segundo o cirurgião-dentista e especialista em Saúde Coletiva da Neodent, João Piscinini, a atenção à saúde bucal pode ser um fator importante na identificação desses sinais. “Pessoas que mantêm acompanhamento odontológico regular tendem a perceber mais rapidamente alterações na boca, que, quando associadas a outros sintomas, podem indicar a evolução para quadros mais graves da dengue”, explica.

Além disso, doenças bucais como gengivite e periodontite podem agravar o processo inflamatório e sobrecarregar ainda mais o sistema imunológico. Por isso, manter a saúde bucal em dia se torna um cuidado ainda mais relevante para pacientes infectados pelo vírus. Já nos casos mais leves, conhecidos como dengue clássica, os sintomas incluem febre alta, dores no corpo e atrás dos olhos, cansaço intenso e manchas na pele, sendo o tratamento baseado principalmente em hidratação e acompanhamento médico.

Especialistas reforçam que medidas simples continuam sendo fundamentais no combate à doença, como eliminar recipientes que acumulam água parada e manter quintais e áreas externas limpos, reduzindo os criadouros do mosquito transmissor.

Cuidados após a fase aguda

Para quem apresenta manifestações bucais associadas à dengue, o cuidado não deve terminar com o fim dos sintomas gerais. O acompanhamento odontológico no período pós-tratamento é essencial para monitorar lesões e orientar práticas adequadas de higiene. Escovar os dentes ao menos três vezes ao dia, usar fio dental diariamente e evitar traumas na mucosa oral são atitudes simples que contribuem para a recuperação.

Os especialistas também destacam que o cuidado com a saúde bucal deve ser contínuo, não apenas em situações relacionadas à dengue, mas como parte da prevenção de diversas outras doenças. Pacientes que utilizam próteses ou aparelhos ortodônticos precisam de atenção redobrada, já que a higienização pode ser mais complexa. Nesse contexto, os alinhadores ortodônticos transparentes surgem como uma alternativa prática. De acordo com a ortodontista Ana Alvoledo, da ClearCorrect, por serem removíveis, eles facilitam a escovação e o uso do fio dental, reduzindo o acúmulo de placa bacteriana e o risco de inflamações.

A combinação entre prevenção, atenção aos sinais do corpo e cuidados básicos de saúde segue sendo uma das principais estratégias para enfrentar o avanço da dengue e minimizar seus impactos na população.



CLÍNICA WU WEI
ACUPUNTURA MÉDICA E CLÍNICA GERAL
Rua Hornero Pacheco Alves, 1929
Centro

BRASIL SAUDÁVEL AMPLIA AÇÕES E REFORÇA COMBATE A DOENÇAS EVITÁVEIS EM 2026



O programa Brasil Saudável iniciou 2026 com a ampliação de políticas e estratégias voltadas à prevenção, ao controle e à eliminação de doenças que ainda impactam significativamente a saúde pública no país. A iniciativa concentra esforços no enfrentamento de enfermidades como tuberculose, hanseníase, hepatites virais, HIV, sífilis e outras infecções relacionadas a contextos de vulnerabilidade social, pobreza e dificuldade de acesso aos serviços de saúde. A meta é reduzir de forma consistente a incidência, as complicações e a mortalidade associadas a essas doenças até 2030, fortalecendo o compromisso do Brasil com padrões internacionais de promoção da saúde.

A proposta do Brasil Saudável vai além do tratamento convencional, apostando em uma abordagem integrada que prioriza a atenção primária, o diagnóstico precoce e a vigilância ativa. O programa estimula a atuação conjunta entre União, estados e municípios, além de articular ações com áreas como saneamento básico, educação, assistência social e habitação, reconhecendo que a saúde está diretamente ligada às condições de vida da população. Entre as principais medidas estão a ampliação do acesso a testes rápidos, medicamentos e vacinas, a capacitação contínua de profissionais de saúde, o fortalecimento das equipes de atenção básica e a realização de campanhas educativas voltadas à prevenção e à redução do estigma. Com essa estratégia, o Brasil Saudável busca não apenas controlar doenças evitáveis, mas também promover qualidade de vida, ampliar o acesso ao cuidado e reduzir desigualdades históricas no sistema de saúde brasileiro.

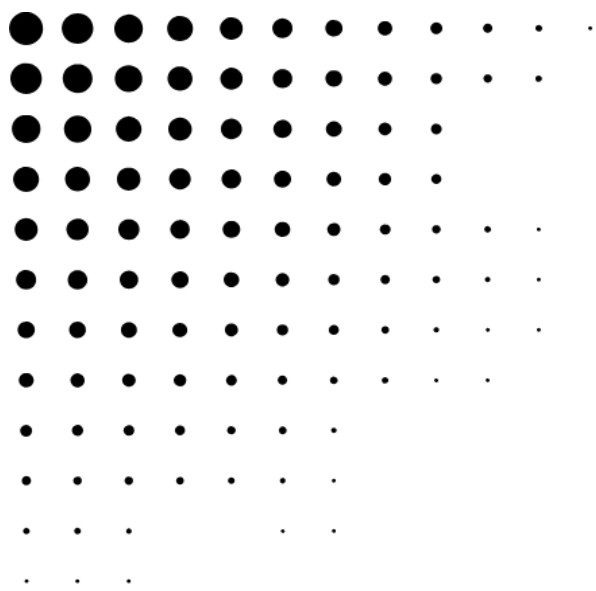

JORNAL RS CONNECT

Realidade conectada a você

Anuncie com a gente

Anuncie o seu negócio com o
JORNAL RS CONNECT!
Entre em contato conosco através dos
nossos **WhatsApps (16) 98148-1618/(16)
98815-2836** ou pelo
Telegram (16) 98815-2836.

GRUPO RS

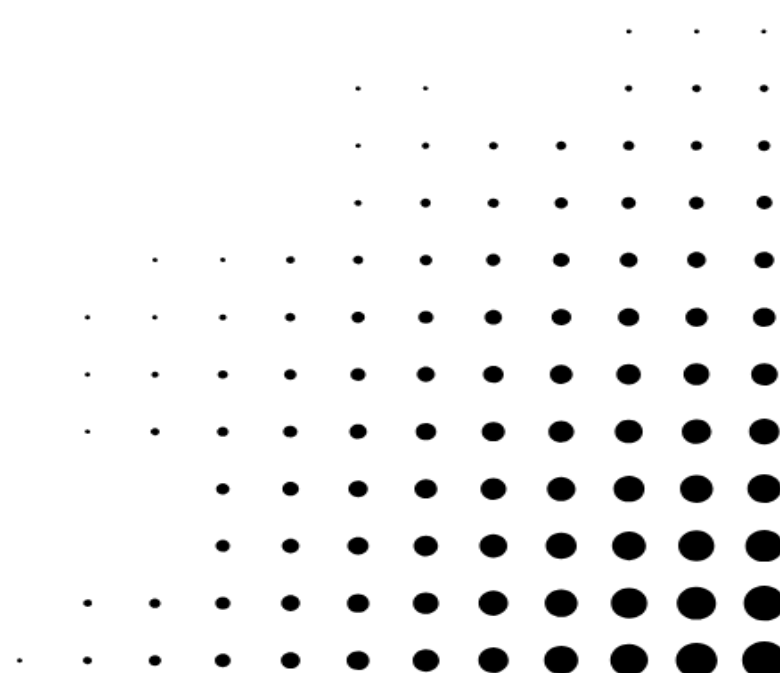



Por Lucas Verzola

TORCEDORES RAIZ!

Torcedor raiz é aquele que não some na derrota, que canta rouco na arquibancada, sofre, acredita e ama o time do coração do primeiro ao último minuto. É paixão que não se explica — se vive, se honra e se defende sempre.

É A DINASTIA CAMINOTO: UMA FAMÍLIA ONDE O CORAÇÃO BATE EM PRETO E BRANCO!



Dizem que o corinthiano não escolhe o Corinthians: ele nasce assim. No caso da família Caminoto, isso não é ditado popular — é estatuto familiar, passado de geração em geração como herança genética, espiritual e emocional. No topo da pirâmide está Carlos Caminoto, o patriarca. Um homem que não mede o tempo em anos, mas em títulos do Timão. Para ele, a vida se divide em três fases: antes do Corinthians, durante o Corinthians e quando o Corinthians é roubado pela arbitragem. Carlos não assiste a jogos — ele vive ba-

talhas épicas, sempre com o juiz como vilão e o Corinthians como herói injustiçado, mesmo quando ganha de 4 a 0. Logo abaixo vem André Caminoto, que cresceu aprendendo que domingo não é dia de descanso, é dia de sofrimento coletivo. André herdou do pai a fé inabalável e a habilidade rara de analisar o time com extrema paixão e zero imparcialidade. Se o Corinthians perde, a culpa é do gramado, do vento, da CBF, da FIFA e, se necessário, da rotação da Terra. Mas a família não vive só de emoção: entra em campo a Dra. Cinara, a voz da razão — ou pelo menos a tentativa. Médica, racional, científica... até a bola rolar. Porque quando o Corinthians entra em campo, até o juramento de Hipócrates dá uma pausa. Cinara pode até diagnosticar pressão alta, mas sabe exatamente quem fez o coração acelerar: o camisa 10 errando passe simples. E como toda boa dinastia, os herdeiros já estão em plena formação. Leonardo e Rafael não perguntam “qual time você torce?”, mas sim “em que ano você sofreu mais?”. Cresceram aprendendo que chorar faz parte do jogo, que empate fora de casa é goleada moral e que ser corinthiano é, acima de tudo, resistir. Na casa dos Caminoto, discutir futebol não gera briga — gera reunião de conselho. Cada jogo vira debate tático, cada derrota vira trauma coletivo, cada vitória vira prova de que “nunca duvidamos” (mesmo tendo duvidado muito). No fim das contas, essa família prova que o Corinthians não é apenas um clube: é um estilo de vida, uma filosofia e, no caso deles, quase uma religião. Fanatismo? Talvez. Exagero? Com certeza. Mas se é para amar um time, que seja assim: no limite da sanidade e no auge da paixão. Porque os Caminoto podem até discordar sobre tudo na vida... menos sobre uma coisa:

Vai, Corinthians! Sempre. Apesar de tudo.

VERDE É MAIS QUE COR: A HISTÓRIA PALMEIRENSE DE PAULO SCHEZAR

Se existe alguém que consegue transformar um simples treino em superprodução digna de final de Libertadores, esse alguém atende pelo nome de Paulo Schezar. Videomaker por profissão, palmeirense por vocação e clubista por hobby não remunerado. Paulo não grava vídeos. Ele produz obras cinematográficas — sempre com um leve tom esverdeado, trilha épica e closes dramáticos, porque, segundo ele, “combina com a história do Verdão”. Coincidência? Jamais. Clubismo? Talvez. Profissionalismo seletivo? Com certeza. Durante os jogos do Palmeiras, Paulo simplesmente desaparece do mundo real. Não atende telefone, não responde mensagem e, se responde, é só pra avisar: “Não fala comigo agora, o Abel tá armando uma substituição.” Reza a lenda que, quando o Palmeiras perde, Paulo entra em modo edição silenciosa. Sem stories, sem posts, sem reels. Mas quando ganha... meu amigo... surge um vídeo em câmera lenta, com trilha emocional, corte preciso e legenda motivacional digna de coach: “Avanti, Palestra.” Nos bastidores, colegas já relatam que Schezar tenta aplicar conceitos de edição de vídeo ao futebol. “Faltou ritmo”, diz ele sobre o primeiro tempo. “Dava pra cortar essa parte”, comenta após um gol perdido. E quando o VAR demora? “Isso aí na edição eu resolvia em 30 segundos.” Paulo Schezar prova que o amor pelo Palmeiras não é só sentimento — é workflow. Ele não torce, ele dirige. Não vibra, ele renderiza. E se depender dele, todo título vem com pós-produção, correção de cor e exportação em 4K. Porque, no fim das contas, enquanto o Palmeiras busca mais uma taça, Paulo Schezar já está pronto para o vídeo comemorativo. Afinal, alguém precisa pensar na estética da vitória.



PAULISTA 2026

PAULISTÃO 2026: VEJA QUEM PODE SE CLASSIFICAR PARA AS QUARTAS NESTA RODADA

A última rodada da fase de classificação do Paulistão 2026 chega carregada de emoção e clima de decisão. Com vagas em jogo e disputas diretas nos grupos, cada partida ganha contornos de final, onde qualquer detalhe pode fazer a diferença. Tradição, rivalidade e pressão se misturam em 90 minutos decisivos, prometendo estádios cheios, jogos intensos e muita expectativa até o apito final. É o momento em que os favoritos confirmam força e as surpresas tentam escrever seu capítulo no campeonato.

Botafogo-SP x Capivariano (Ambos ainda lutam pela classificação).

EC Primavera x Noroeste (Ambos com 7 pontos lutam contra o rebaixamento).

Mirassol x Portuguesa (Os dois times ainda com chances concretas de se classificar).

Palmeiras x Guarani (O Verdão já garantiu sua vaga antecipadamente e o Guarani busca a vitória para tentar carimbar sua vaga).

Ponte Preta x São Paulo (A Macaca campineira é a única equipe já rebaixada da competição. Já o Tricolor busca a vitória para se classificar e só depende de si).

Red Bull Bragantino x Novorizontino (A equipe de Bragança ocupa o 3.º lugar na tabela enquanto o Novorizontino é o líder

do campeonato. Briga boa na parte de cima da tabela).

Santos x Velo Clube (O Peixe ainda tenta sua vaga na próxima fase, mas não depende só de suas forças. Precisa ganhar e torcer por tropeços dos adversários. Já o Velo Clube precisa da vitória para tentar escapar do rebaixamento).

São Bernardo x Corinthians (Ambos lutam pela classificação à próxima fase do torneio. O Timão só depende de si, já o São Bernardo depende de uma grande combinação de resultados).

FRANCANA 1977: UM CAPÍTULO ETERNO NA HISTÓRIA DO CLUBE

Em 1977, a história fez morada no coração de Franca. Naquele ano, a Associação Atlética Francana, a eterna Veterana de Verde e Branco, escreveu uma das páginas mais emocionantes de sua trajetória ao conquistar o acesso à Primeira Divisão do Campeonato Paulista. Não foi apenas uma campanha vitoriosa — foi um grito coletivo de superação, pertencimento e amor ao futebol. Cada jogo carregava o peso da tradição e o sonho de uma cidade inteira. A camisa verde e branca, já marcada pelo tempo e pela honra, ganhava novo brilho a cada passo rumo à elite. Em campo, raça e coragem; nas arquibancadas, fé inabalável. A Francana não jogava sozinha — jogava com a alma de Franca empurrando, acreditando, vivendo cada lance como se fosse o último. O acesso de 1977 simbolizou muito mais do que uma mudança de divisão. Representou a afirmação de um clube que nunca se curvou às dificuldades, que fez da

persistência sua identidade e do trabalho sua bandeira. A Veterana mostrou que tradição não é passado: é força viva, construída dia após dia, chute após chute, sonho após sonho. Aquele feito permanece eterno. É memória que arpeia, orgulho que atravessa gerações e certeza de que, quando a Francana entra em campo, entra também a história. Porque a Veterana sempre foi — e sempre será — grande.

CAMPANHA: Ficha da épica final de 1977

FRANCANA 2 X 0 ARAÇATUBA

Data: 04 /12/1977

Divisão Intermediária

Local: Estádio José Lancha Filho / Franca

Árbitro: Nilson Cardoso Bilha

Renda: Cr\$ 705.000,00

Público: 19.500 pessoas

Gols: Zé Antônio 46 e Antenor 80

FRANCANA: Geninho; Gaspar, Zé Mauro, Boca e Eraldo; Renê e Marinho; Antenor, Zé Antonio, Assis e Delém.

ARAÇATUBA: Godói; Luis Carlos, Mauro, Almeida e Luisão; Sobral e Benetti (Adilson); Amauri, Lima (Vilela), Genildo e Pantera.





ENTRE LINHAS E CAMINHOS



Por Francisco Leal

Francisco é advogado, professor e jornalista.

NOTAS SOCIAIS

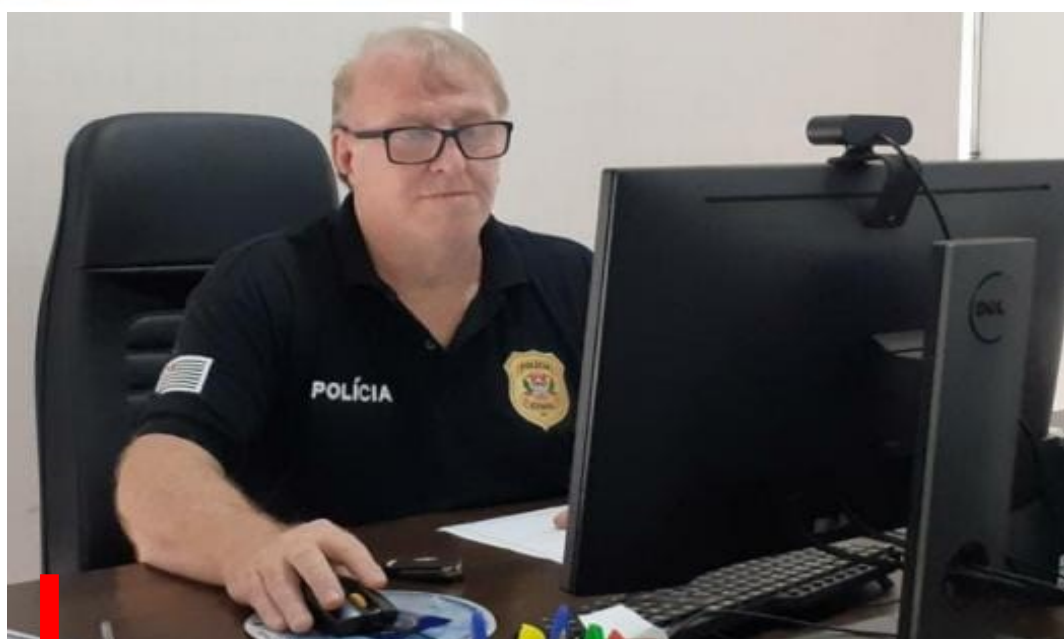

Da infância simples em Restinga à atuação consolidada na Polícia Civil de Franca, o Dr. Daniel Paulo Radaeli construiu uma trajetória marcada por disciplina, honra e compromisso com o serviço público. Delegado respeitado e ex-vereador, foi reeleito para a diretoria do Sindesp no triênio 2026-2029, reconhecimento de uma gestão firme, responsável e pautada pelo diálogo e pela defesa da categoria. Sua recondução reafirma a confiança no trabalho sério que vem desenvolvendo, sempre com respeito às instituições e às pessoas. Ao lado da esposa Isabel, do filho Rafael e da neta Cecília, celebra uma história construída com valores sólidos e dedicação à justiça.



A Academia Francana de Letras recebeu, no dia 6 de fevereiro, às 16h, na Casa do Artista Francano Abdias do Nascimento, o professor e escritor Márcio Medeiros para um encontro que transcendeu o formato de lançamento e assumiu contornos de reflexão estética e literária. Ao lado de Tais Cristina Garcia Schirato de Medeiros, sua esposa, e de Elisa Schirato de Medeiros, sua filha, reuniu familiares, amigos, convidados e acadêmicos da AFL para compartilhar suas inspirações, revelar seus projetos literários futuros e dissertar sobre suas poesias e obras publicadas. Os Convidados Não Vieram (2017) e Cidade Submersa (2024) fazem parte da construção de uma trilogia de prosas poéticas e já evidenciam uma arquitetura narrativa marcada por memória, ausência e densidade existencial, com linguagem própria e rigor formal; o terceiro volume encontra-se em desenvolvimento, ampliando esse projeto literário. Ambos os livros demonstram maturidade estética e coerência autoral, e o encontro reforçou sua presença atuante no cenário cultural, reafirmando sua relevância e consolidando trajetória marcada por produção consistente, pensamento crítico e dedicação à arte da palavra.



Com visão empreendedora, sensibilidade e firme compromisso com o comércio francano, Andrea Freitas consolidou uma trajetória marcada por inovação, gestão responsável e atendimento humanizado. À frente da Betri, transformou desafios em oportunidades de crescimento, especialmente no período pós-pandemia, fortalecendo a marca com estratégia, criatividade e proximidade com clientes e colaboradores. Sua atuação vai além dos resultados empresariais, refletindo cuidado com a equipe, com as relações construídas ao longo dos anos e com o desenvolvimento local. Ao lado do esposo Hélder e dos filhos Otávio e Mariana, celebra uma caminhada sustentada por trabalho, união familiar e propósito.

Com sensibilidade, ética e compromisso com a informação responsável, Kelven Meilo construiu uma trajetória marcada pela credibilidade e pela escuta atenta. Repórter da EPTV Globo e diretor-executivo da Palavra Fácil Comunicação, destaca-se pela capacidade de transformar fatos em narrativas claras, acessíveis e humanas, aproximando o jornalismo das pessoas e fortalecendo vínculos com a comunidade. Sua atuação une técnica, responsabilidade e presença constante nos acontecimentos que marcam a região. Com postura segura e olhar atento, consolida seu nome como referência em comunicação séria e comprometida.



Especialista em gestão e liderança, Nayara Oliveira construiu em Franca uma trajetória inspiradora, marcada por visão estratégica, preparo técnico e profundo compromisso com o desenvolvimento humano. Mentora empresarial, dedica-se a formar líderes mais conscientes, equipes mais engajadas e organizações orientadas a resultados sustentáveis, sempre colocando as pessoas no centro das decisões. Sua atuação combina conhecimento, sensibilidade e firmeza, transformando desafios em crescimento estruturado e evolução consistente. Com presença segura, comunicação envolvente e propósito claro, consolida seu nome como referência em liderança, alta performance e impacto positivo no ambiente corporativo.



Com trajetória marcada pela docência e pelo amor à cultura, Marlene Becker lançou, na noite de 6 de fevereiro, no Salão Nobre da OAB Franca, a obra "Entre a Razão e a Loucura", síntese de uma vida dedicada à reflexão e à sensibilidade. Aos 82 anos, mantém viva a força da literatura como espaço de memória, autoconhecimento e diálogo com o tempo. Ao lado do professor e advogado Dr. José Antônio de Faria Martos e de Laura Samira Martos, casal amigo, a escritora celebrou não apenas o lançamento de uma nova obra, mas a consolidação de uma trajetória literária construída com sensibilidade, dedicação e profundo compromisso com a cultura. Sua história reafirma que ensinar e escrever são formas duradouras de transformar gerações e preservar valores essenciais da sociedade.





FAMÍLIA VERZOLA

Por Lucas Verzola



No último dia 08, celebramos 8 meses de nossa querida filha Cecília, 8 meses de um amor que cresce todos os dias e transborda em nossos corações. Em tão pouco tempo, ela transformou completamente nossas vidas, encheu nossos dias de luz, nossos sorrisos de verdade e nosso coração de um amor que nem sabíamos que cabia em nós. Cada olhar curioso, cada risadinha, cada descoberta sua é um presente. Você nos ensina diariamente sobre paciência, ternura e sobre o que realmente importa. Que sua vida seja sempre leve, cercada de carinho, saúde e sonhos lindos. Mamãe Taisa e papai Verzola te amam infinitamente e agradecem todos os dias por terem você. Feliz 8 meses, meu amor. Que venham muitos outros meses e anos dessa felicidade que só você sabe trazer

Com grande carinho e compromisso com a solidariedade, o casal Daniel e Eliane, diretores do Instituto IANSA, seguem fazendo a diferença na vida de pessoas em tratamento contra o câncer. O Instituto, que é referência em acolhimento, apoio e esperança, promove mais uma ação especial para continuar ajudando quem tanto precisa. Vem aí a Tarde da Pizza do Instituto IANSA, um evento preparado com amor e propósito, onde cada pizza representa um gesto de cuidado e solidariedade.

- Data: 28 de fevereiro
- Local de entrega: Unidade 2 – Rua João Góes Conrado, nº 2570
- Horário: das 10h às 15h
- Valor unitário: R\$ 35,00

Ao participar, você contribui diretamente para a continuidade dos projetos do Instituto IANSA, fortalecendo essa corrente do bem idealizada e conduzida com tanta dedicação por Daniel e Eliane. Reservas e informações: (16) 99399-9314.



Fernando Rached Jorge tem se destacado por uma atuação firme, ética e profundamente comprometida à frente da ACIF – Associação do Comércio e Indústria de Franca. Como presidente da entidade, conduz sua gestão com responsabilidade, visão estratégica e respeito à história e à força do empresariado francano. Seu trabalho é marcado pelo diálogo constante, pela busca de soluções concretas e pelo empenho em fortalecer o comércio e a indústria local, sempre com foco no desenvolvimento sustentável e no crescimento coletivo. Fernando Rached Jorge entende que uma entidade forte se constrói com união, transparência e ações efetivas — princípios que norteiam cada iniciativa de sua presidência. Sob sua liderança, a ACIF reafirma seu papel como referência institucional, apoiando empreendedores, estimulando a inovação e defendendo os interesses do setor produtivo com seriedade e credibilidade. O resultado é uma gestão realizadora, que transforma desafios em oportunidades e trabalha, de forma incansável, para impulsionar a economia de Franca e região. A dedicação e o comprometimento de Fernando Rached Jorge refletem não apenas um cargo, mas uma missão: servir, representar e construir um futuro mais sólido para o comércio e a indústria, honrando a confiança depositada e fortalecendo a ACIF como uma entidade cada vez mais atuante e respeitada.



À frente da “Merô Massas” estão André Araújo e Thâmara Pimenta, diretores que unem visão estratégica, sensibilidade e paixão pelo que fazem. André traz um olhar atento à gestão, inovação e crescimento sustentável do negócio, enquanto Tamara se destaca pelo cuidado com a qualidade, identidade da marca e relacionamento com clientes e parceiros. Juntos, eles conduzem a Merô Massas com equilíbrio, profissionalismo e propósito, transformando tradição e sabor em uma marca sólida, confiável e em constante evolução.



João Paulo Alvarenga é um empresário que se destaca pela visão estratégica, liderança sólida e compromisso com a excelência no setor da construção civil. Como diretor das construtoras Copenhagen e White House, ele tem sido peça-chave no desenvolvimento de empreendimentos que unem qualidade, inovação e responsabilidade. À frente das duas empresas, João Paulo conduz projetos com foco em planejamento eficiente, alto padrão construtivo e atenção rigorosa aos detalhes, sempre buscando superar expectativas e entregar resultados consistentes. Sua atuação é marcada pela capacidade de antecipar tendências do mercado, formar equipes qualificadas e tomar decisões que garantem crescimento sustentável e credibilidade às marcas que lidera. Reconhecido pelo profissionalismo e pela ética nos negócios, João Paulo Alvarenga construiu uma trajetória pautada na confiança, no relacionamento transparente com parceiros e clientes, e na busca constante por evolução. Seu trabalho à frente das construtoras Copenhagen e White House reforça seu papel como um empresário moderno, comprometido com o desenvolvimento urbano e com a entrega de obras que agregam valor real à sociedade.



Império das Carnes

**Aqui o sabor é rei.
Qualidade, tradição e economia.
AV. BRASIL, 2780
JD. Brasilândia
16-3725-0999
16-99995-6191**

Cancerologia e
Oncologia Clínica

**DR. JOSÉ REINALDO
DE PAULA TASSO**

(CRM 80327)

Rua Voluntários
da Franca, 1926,
Centro

3722-6921



Em clima de celebração e confraternização, este colonista teve a honra de participar de um encontro festivo ao lado de Eliane Macedo, contabilista de reconhecida competência e presidente da ASSECOFRAN – Associação das Empresas de Serviços Contábeis de Franca, referência absoluta pela liderança firme, visão estratégica e dedicação incansável ao fortalecimento do setor contábil na região. Também marcou presença Marcos César Pimenta, diretor da Cruzeiro Contabilidade, profissional respeitado pela trajetória sólida, ética e pelo compromisso constante com a excelência nos serviços prestados. O encontro foi marcado por boas conversas, troca de experiências e, sobretudo, pelo reconhecimento mútuo entre profissionais que contribuem de forma decisiva para o desenvolvimento empresarial e institucional de Franca, em uma noite de celebração, prestígio e alto astral.



Por Gilson Del Lama

Gilson Del Lama é autor do livro "Construindo a Nova Era".
novaeragdl@gmail.com
<https://www.youtube.com/@construindoanovaera>



A BASE ERRADA DE NOSSA SOCIEDADE



Durante anos tenho insistido em um ponto que, à primeira vista, pode soar desconfortável, provocador ou até estranho demais para quem nunca se permitiu questionar as bases do mundo em que vive. Falo da necessidade urgente de corrigirmos um defeito profundo na estrutura da sociedade humana. Não é um detalhe superficial, nem um ajuste cosmético. Trata-se de algo estrutural, antigo, silencioso e tão naturalizado que quase ninguém percebe sua existência. E justamente por isso ele é tão poderoso.

Quando se fala em transformação social, muitas pessoas imediatamente associam o tema a espiritualidade, moral, ética, bondade, altruísmo ou elevação da consciência. Tudo isso tem seu valor, sem dúvida. Mas o que trago aqui vai além do campo abstrato. Estou falando de algo real, palpável, técnico e absolutamente concreto. Algo que pode ser observado, analisado e compreendido com clareza por qualquer pessoa disposta a abandonar, ainda que por alguns minutos, aquilo que sempre acreditou ser "o normal".

O ponto central é simples e, ao mesmo tempo, revolucionário: a base de toda a nossa organização social está fincada nas relações primárias de comércio. Comprar e vender. Produzir e consumir. Ganhar e perder. Desde o nascimento até o último suspiro, nossa vida é moldada por essa engrenagem. Ela define onde moramos, o que comemos, como nos vestimos, o acesso que temos à saúde, à educação, ao lazer, à dignidade. Ela determina quem tem muito, quem tem pouco e quem não tem nada. Essa é a locomotiva que puxa todos os vagões da sociedade humana.

O problema não está no comércio em si, mas na forma como ele foi estruturado e elevado à condição de eixo absoluto da existência. Tudo gira em torno dele. Valores humanos, relações afetivas, escolhas profissionais, políticas públicas e até o conceito de sucesso pessoal são filtrados por essa lógica. Passamos a medir o valor das pessoas pelo que elas produzem, acumulam ou consomem. E, sem perceber, aceitamos isso como algo natural, inevitável, quase como uma lei da natureza.

Mas não é!

Se você conseguir suspender, por um instante, seus condicionamentos e olhar para essa estrutura de fora, perceberá que há

uma incoerência fundamental. Uma sociedade que se diz civilizada, evoluída e interconectada funciona a partir de um modelo que incentiva a competição extrema, a escassez artificial e a fragmentação. Em vez de reforçar a noção de humanidade como um único corpo, ela estimula a separação, o individualismo e a desigualdade como motores do progresso.

E se esse modelo estiver errado desde a origem?

E se o defeito que tanto nos assombra — injustiça, miséria, violência, desequilíbrio emocional coletivo — não for um desvio do sistema, mas exatamente o resultado lógico dele?

Essa é a virada de chave. Se compreendermos que nossa estrutura social foi construída de forma contrária ao sentido do todo, então a solução não está em remendos, mas em uma correção profunda de paradigma. Corrigir a base. Ajustar o eixo. Reprogramar a lógica que organiza nossas relações mais elementares.

Imagine o impacto disso. Um mundo em que a economia deixa de ser um fim em si mesma e passa a ser uma ferramenta a serviço da vida. Um sistema em que a colaboração supera a competição predatória. Onde o bem-estar coletivo não é um subproduto eventual, mas o objetivo central. Onde cada pessoa se reconhece como parte essencial de uma única entidade humana global.

Isso não é utopia ingênua. É engenharia social consciente. É evolução aplicada.

Mas nada disso acontecerá por decreto, imposição ou milagre. Tudo começa com compreensão. Com você enxergando essa ideia, digerindo-a e permitindo que ela transforme sua forma de ver o mundo. A partir daí, ela se espalha. Uma conversa aqui, outra ali. Um insight compartilhado. Uma reação em cadeia silenciosa, porém irreversível.

Toda grande mudança da humanidade começou assim: com uma ideia que parecia estranha demais... até se tornar inevitável.

- UT FIX MUNDI -



Por Gabriela Ramos

Gabriela Ramos é Professora formada na Unifran, Coach formada pelo IBC em Campinas e autora do livro **O portão do céu**.

A OLIVEIRA DOS SETE FRUTOS

Uma semente foi plantada pelas mãos virtuosas de um pai e de uma mãe, foi regada por gotas de amor e germinou no solo fértil do jardim das oliveiras; brotou ali uma folha verde, as películas de orvalho do céu espalharam-se sobre o broto, que umedeciam a sua raiz.

O broto que lhe deu a origem, proporcionou o desabrochar, multiplicando suas folhas perenemente.

Cresceu, cresceu, tornou-se numa grande árvore, com um tronco marrom de espessura larga, os galhos se inclinaram para cima, como escultura de mãos erguidas, foi-lhe dado o nome Árvore Oliveira.

A árvore estendeu a raiz pelo solo, ninguém sabia qual era a sua profundidade. Instalou-se firmemente e coincidentemente semelhante a uma rocha que nunca sai do lugar. Tornou-se verde, da cor oliva. Produziu-se sete frutos!

Para os frutos, a árvore prometeu que o azeite nunca cessaria, que tinha a aptidão de ungir, curar, abençoar, e conceder a benevolência. A árvore não teve sequer uma folha seca caída pelo chão, as folhas ficaram alojadas em seus galhos, os sete frutos soltaram-se da árvore, caindo no manto do amor.

Cada fruto tornou-se uma história distinta, a árvore continuou, intacta, verde, bela e formosa. O azeite que permaneceu continuava a transbordar dia e noite, pois esse transformou-se em amor que a regava todos os dias.

O fogo não a queimava, o sol não esquentava, o frio não congelava, a chuva não a encharcava, a árvore destilava o azeite que era o seu alimento e sustento. O olhar de Deus sobre ela era o suficiente para mantê-la de pé.

Surgiram tempos de complexidades e contrariedades, tempestades e vendavais que deram com ímpeto, balançando suas folhas, sua raiz era forte, e fixada na terra. A malevolência e perseguição que alguns olhos tinham pela bela árvore, tentaram aniquilar e decapitar, mas sob os cuidados de um anjo protetor, ninguém a tocou ficando na terra firme por setenta e quatro anos.

Por um processo de quatro meses, o anjo de vestes brancas, magro, com cabelo preto, protetor da árvore, sutilmente, dia após dia, foi retirando as folhas verdes, soprando-as até que as espalhou no alto da atmosfera. Aos poucos foi retornando para a terra e pouso no solo dos corações, germinando a semente na profundidade da alma de quem conheceu a sua história.

O memorial de sua origem nunca ficará esquecido, sempre será recordado de geração a geração, o azeite dos frutos produzidos pela árvore não deixou de se multiplicar; as folhas caíram, ficando apenas na raiz.

Mas a essência de vida e o espírito que habitava na árvore foram levados pelo anjo até o paraíso, foram entregues vestes brancas, passando a estar a partir daí, na companhia de outros conservos, no aguardo do momento tão breve que será o reencontro com seus sete frutos.

Conexão

Poética



Por Alex F. Gonçalves

Alex F. Gonçalves é poeta lírico araraquarense, tem quatro livros escritos e um publicado, tem a 16ª cadeira da Academia Araraquarense de Letras, fez diversas publicações em livros e jornais, atuou também como letrista musical.

Banho de Céu

Pensamentos azuis de infinito,
Banho de céu na imensidão,
Dias em horas eternas,
Realidades de ilusão.

O chão é terra que navega,
Ilusão real de céu banhada,
Naufrago alto os pensamentos,
Minha maré estrada.

As emoções transbordam,
O banho de céu é o tempo,
Corações se acalmam,
Inquietações ao vento.

O banho de céu é destino,
Torna doce o amargo,
Tudo é um azul que fica,
No silêncio que trago.

Por Alex F. Gonçalves
e Gabriela Ramos



Entre leis e laços.

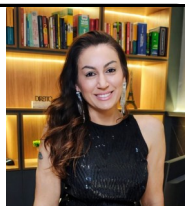

Por Dr^a Roberta Pedro

Advogada, especialista em Direito de Família e Direito da Mulher.
Psicanalista e Palestrante

“O CICLO DA VIOLÊNCIA: PROMESSAS, RECAÍDAS E SOBREVIVÊNCIA.”

Promessas de mudança escondem a repetição da violência; entre desculpas e agressões, o ciclo prende e confunde. Medidas protetivas não bastam quando o coração insiste, e muitas mulheres retornam ao convívio do agressor. Romper esse ciclo exige coragem, mas também uma rede de apoio sólida e políticas públicas eficazes, capazes de transformar proteção em liberdade.

A violência doméstica contra a mulher não é um episódio isolado. Ela se organiza em um padrão repetitivo, conhecido como ciclo da violência, que aprisiona emocionalmente e socialmente milhares de mulheres no Brasil e no mundo. Entender esse ciclo é fundamental para compreender por que tantas vítimas permanecem ou retornam a relacionamentos abusivos, mesmo diante de medidas protetivas e da intervenção da lei.

O ciclo é composto por três fases principais:

Fase da tensão: o agressor demonstra irritação, ciúmes, controle excessivo. Pequenos conflitos se acumulam, e a mulher passa a viver em constante estado de alerta, tentando evitar qualquer atitude que possa “provocar” a explosão.

Fase da agressão: a tensão se transforma em violência — física, psicológica, sexual ou patrimonial. É o momento mais visível, quando muitas vezes a vítima busca ajuda, registra ocorrência ou solicita medidas protetivas.

Fase da “lua de mel”: após a agressão, o agressor pede desculpas, promete mudança, demonstra afe-

ções de sustentar os filhos, sem rede de apoio e sem alternativas de moradia, muitas acabam retornando por necessidade. Além disso, o agressor frequentemente isola a vítima de familiares e amigos, reforçando a sensação de que não há saída.

Mas por que tantas mulheres voltam? Por que retiram medidas protetivas e reatam o relacionamento?

A resposta está em uma combinação cruel de fatores. A dependência emocional faz com que muitas mulheres se sintam incapazes de viver sem o parceiro, acreditando que o amor pode transformá-lo. Já a dependência financeira é uma barreira concreta: sem condi-

mesmo levantamento mostra que 88% das mulheres já sofreram violência psicológica, e que esse tipo de agressão é hoje o mais relatado no país, superando a violência física.

O Atlas da Violência 2025, elaborado pelo Ipea, reforça que a reincidência é elevada: em muitos estados, mais da metade dos casos de violência doméstica registrados envolvem agressores reincidentes. Isso demonstra que os agressores raramente mudam sem intervenção profunda, e que a violência não é fruto apenas de um momento de descontrole, mas de padrões enraizados de poder e dominação.

O ciclo da violência, portanto, não é apenas uma sequência de eventos, é uma armadilha emocional e social. Rompê-lo exige coragem da vítima, mas também políticas públicas eficazes, acolhimento institucional e uma rede de apoio que ofereça alternativas reais de independência. É preciso garantir que nenhuma mulher tenha que escolher entre a sobrevivência econômica e a própria segurança.

Entre leis e laços, o desafio é transformar medidas protetivas em caminhos de liberdade. Mais do que punir, é necessário prevenir, educar e oferecer suporte. Só assim será possível quebrar o ciclo e assegurar que o futuro das mulheres não seja marcado pela repetição da violência, mas pela construção de relações baseadas em respeito e igualdade.

CICLO DA VIOLÊNCIA

POR QUE AS MULHERES FICAM DURANTE TANTO TEMPO EM UMA RELAÇÃO VIOLENTA?

- FASE 1 – Tensão da relação –** Humilhação, Ofensas, Provocações.
- FASE 2 – Explosão: a tensão transborda, ocorrem as agressões.**
- FASE 3 – Lua de Mel: arrependimento:** juras de amor, pedidos de desculpas, promessas e presentes
- ROMPIMENTO** Mesmo quando elas terminam a relação, denunciam, continuam sendo perseguidas ou voltam. E tudo se repete.



Por Dr. Victor L. P. Andrade

Mestre e doutorando em Direito pela UNESP, o Dr. Victor L. P. Andrade (@victorlpandrade.adv) é advogado especialista na área digital, consumo, concorrência e direitos de propriedade intelectual. Atuante em Franca desde 2014, é sócio da CCS Advocacia Digital (@ccsadvdigital).

CAPITAL NÃO É TÍTULO: É INFRAESTRUTURA.

Franca tem apetite de futuro. Isso aparece no comércio, na velocidade de adaptação às redes e na disciplina produtiva que sustenta a ambição da escala industrial sem abrir mão da qualidade do que entrega. Só que existe um detalhe que separa a “capital do e-commerce” da cidade que apenas vende modernidade como figurino, e esse detalhe não é anúncio, nem embalagem, nem vídeo bonito.

É governança interna. Palavra que assusta porque muita gente ouve “processo” e imagina engessamento, burocracia e regra inútil atrapalhando. Só que processo não existe para atrapalhar, ele existe para manter as coisas previsíveis. Quando faz isso direito, protege tempo, protege margem e protege reputação. Em cidade que acelera, essa proteção fica ainda mais crucial, porque a ausência de governança aumenta o ruído decisório e abre espaço para conflito de interesse, sobretudo quando a empresa cresce e a gestão precisa deixar de ser extensão do dono para virar um sistema minimamente profissional.

Isso não é só discurso. O comércio eletrônico local deu salto de 150% no pós-pandemia, e 21% das mais de 61 mil empresas ativas no município já operam canais de venda pela internet. A projeção econômica para 2024–2025 apontava cerca de R\$ 630 milhões em transações de e-commerce, e a infraestrutura acompanha o ritmo, com Franca figurando como a 2ª maior do estado de São Paulo e a 5ª do Brasil em volume de pedidos despachados via Correios. É justamente por isso que governança deixou de ser “luxo” e agora é requisito, porque escala sem padrão não

amplifica acerto, ela acelera erro e expõe improvisto.

O problema é que a pose é sedutora. É bem mais fácil investir em fachada do que em capacidade, e é mais gostoso comprar a estética de empresa grande do que encarar o básico que empresa grande faz há décadas. Só que o básico não tem glamour, ele é chato, repetitivo e, por isso mesmo, absurdamente lucrativo. Um negócio cresce de verdade quando melhora a própria régua, quando ganha critério e estabilidade, e não quando compra um figurino.

Isso se sustenta em dois pilares que o empresário, com frequência, trata como adversários.

O primeiro é a governança: decidir como a empresa funciona quando o dono não está em cima de tudo e quando o volume cresce mais rápido do que a capacidade de coordenação. É regra de decisão, rotina de acompanhamento e padrão mínimo de execução, com funções separadas e responsabilidades claras, porque, quando tudo fica centralizado e acumulado na mesma pessoa, o risco de escolha subjetiva e de erro recorrente aumenta, e a empresa passa a depender de heroísmo. Separar papéis, criar instâncias de controle e medir o que importa reduz risco moral, diminui conflito interno e faz a performance deixar de ser milagre, já que torna a entrega repetível mesmo com escala e pressão.

O segundo pilar é técnica, e aqui vale tanto técnica de gestão quanto técnica aplicada à produção e à prestação. Tem empresa que ama tecnologia como vitrine e odeia tecnologia como disciplina.

Compra ferramenta, mas não muda rotina. Assina sistema, mas não define responsável interno. Paga automação, mas mantém estoque bagunçado, separação de pedidos frágil e pós-venda tratado como “resto”, que é exatamente onde o e-commerce mais sangra à toa. O diagnóstico mostra como gargalos de integração de estoque, expedição e atendimento pós-venda viram perda de produtividade e de previsibilidade, e isso não se resolve com mais pose de modernidade, resolve-se com método para adotar técnica.

O resultado é bem conhecido. A empresa investe pesado em aparência, marketing e presença, mas resiste a investir no que sustenta a entrega, então o time até é bom, porém vive apagando incêndio, o cliente compra, mas a operação falha em prazo, falha em resposta e falha em pós-venda, enquanto a reputação sofre, a taxa de retorno cai, o custo de retrabalho explode e o dono vira refém da correria. A empresa parece moderna por fora, mas segue improvisada por dentro.

Quando a conversa entra nos ativos intangíveis, a conta costuma vir ainda mais cara. O dono fica tranquilo com o registro da marca, mas mal sabe que registrou na classe errada e com apresentação única. Como o registro defensivo era um combo com seis, ele preferiu economizar e foi no mais simples. Dois anos depois, um concorrente começa a usar a marca dele online e ele não consegue nem judicialmente reverter, não porque falte advogado ou indignação, mas porque lá atrás a governança foi tratada como “gasto”, e, quando isso acontece, chega uma hora em que não há advocacia que salve.

O comércio eletrônico em Franca não é acessório, é vocação, e agora a cidade quer se firmar como capital nacional do e-commerce. Isso é possível, só que capital não é título, capital é infraestrutura. Infraestrutura, nesse caso, é gente capacitada, é gestão que mede e corrige, e é governança interna que torna a performance repetível.

O problema é que a escala digital não perdoa improvisto. Ela só torna o erro mais rápido e mais caro, e expõe em público aquilo que, no físico, ainda dava para esconder no grito e no jeitinho. O salto de maturidade começa quando a empresa troca impulso por direção e cria trilho. Isso significa padronizar o que precisa ser padronizado, medir o que realmente pesa no caixa, profissionalizar a coordenação e investir em treinamento para que a equipe execute sem depender de heroísmo. Significa também adotar tecnologia como método, não como vitrine, integrando estoque, expedição e atendimento para reduzir retrabalho e aumentar previsibilidade. O restante, inclusive qualquer incentivo externo, só funciona quando encontra uma casa minimamente organizada por dentro.

Agilidade de crescimento, sem processo, não é agilidade: é bagunça rápida. Quem troca capacidade por fachada sempre paga mais caro, porque o mercado não compra só aparência. O mercado compra entrega, visão, critério e segurança. E o empresário, por mais indignado que fique, não compra magia, nem máquina do tempo.

Por Dr^a Ana Márcia Mateus

Ana Márcia Mateus Issa é Terapeuta Integrativa • Morfologista • Concluindo Biomedicina • Nutricionista Integrativa
@anamarcai.instituto
16-999615757

FRANCA RECEBE UMA NOVA VISÃO DA SAÚDE INTEGRATIVA

O Instituto Ana Márcia Mateus, referência em saúde integrativa na região, recebe em Franca o professor Anilson Antonio Martins, criador da Terapia de Hidratação dos Tecidos Conjuntivos (THTC), em um encontro que promete ampliar perspectivas sobre equilíbrio corporal e qualidade de vida.

O evento acontece no dia 20, a partir das 14h, na sede do Instituto Ana Márcia Mateus, localizada na Rua General Telles, 1.463, sala 32, terceiro andar do Edifício Esmeralda.

Realizado em parceria com a THTC Frutal, o encontro reunirá profissionais da área da saúde, terapeutas e interessados em compreender uma abordagem complementar voltada ao reequilíbrio do organismo.

A origem da THTC

A Terapia de Hidratação dos Tecidos Conjuntivos surgiu a partir de uma experiência pessoal profunda vivida por Anilson Antonio Martins. Após enfrentar um câncer, ele iniciou uma jornada intensa de estudos em busca de respostas e aprofundou-se em pesquisas científicas sobre metabolismo celular.

Entre as referências estudadas estão os trabalhos do médico alemão Otto Warburg, vencedor do Prêmio Nobel, conhecido por suas contribuições sobre o funcionamento celular e o metabolismo energético.

Com base nesses estudos e na integração com práticas terapêuticas complementares, Anilson desenvolveu protocolos voltados ao equilíbrio da hidratação e à melhora da qualidade de vida.

Um encontro que une conhecimento e prática

O evento em Franca marcará não apenas a apresentação da THTC, mas também o início de uma união estratégica de saberes.

Em breve, os conhecimentos da Terapia de Hidratação dos Tecidos Conjuntivos serão integrados à atuação da morfologista integrativa Ana Márcia Mateus Issa, ampliando ainda mais as possibilidades de avaliação e acompanhamento dentro do Instituto.

A proposta é unir análise morfológica, visão integrativa e protocolos de hidratação tecidual, oferecendo uma abordagem complementar e personalizada aos pacientes.

Experiência exclusiva para os participantes

Durante o encontro, os participantes terão acesso à apresentação detalhada da terapia e à aplicação prática do método no local.

Os primeiros inscritos receberão ainda uma análise de sangue vivo, realizada pela morfologista integrativa Ana Márcia Mateus Issa, como forma de ampliar a compreensão sobre o equilíbrio interno do organismo.

As vagas são limitadas.

Um novo passo para a saúde integrativa em Franca

Mais do que um evento, o encontro representa um movimento de expansão do cuidado integrativo na cidade, fortalecendo parcerias e trazendo novas possibilidades terapêuticas à região.

Informações e inscrições podem ser obtidas pelo WhatsApp da THTC Frutal: (34) 9 9996-9952.



Ana
ANA MÁRCIA
Instituto

receita
da semana

A receita da semana é **BOLO DE FUBÁ CREMOSO TRADICIONAL**

Clássico das cozinhas brasileiras, o bolo de fubá cremoso é uma receita simples, econômica e perfeita para acompanhar o café. Com textura macia por fora e um leve creme no interior, é ideal para o caderno de receitas do jornal por agradar todas as idades e não exigir técnicas complicadas.

Ingredientes

3 ovos

2 xícaras de leite

1 e ½ xícara de açúcar

1 xícara de fubá

2 colheres (sopa) de farinha de trigo

2 colheres (sopa) de manteiga

50 g de queijo parmesão ralado

1 colher (sopa) de fermento em pó



Modo de Preparo

Bata todos os ingredientes no liquidificador, deixando o fermento por último e misturando rapidamente. Despeje a massa em uma forma média untada e enfarinhada. Leve ao forno preaquecido a 180 °C por cerca de 40 a 45 minutos, ou até dourar. Após assar, espere esfriar levemente antes de servir. O bolo ficará com uma camada cremosa no centro, característica dessa receita tradicional.

Horóscopo da semana

De 15/02 à 21/02

Mudanças da lua em fevereiro de 2026

Lua Cheia: 01 de fevereiro — às 13h41
Quarto Minguante: 08 de fevereiro — às 11h55
Lua Nova: 15 de fevereiro — às 08h05
Quarto Crescente: 23 de fevereiro — às 15h12

ÁRIES

A semana favorece iniciativas ligadas ao trabalho e à vida prática, mas pede cautela com decisões impulsivas. Organizar prioridades será essencial para evitar conflitos e desperdício de energia.

No campo emocional, o período exige mais paciência. O diálogo será a melhor ferramenta para resolver mal-entendidos e fortalecer relações.

TOURO

Entre os dias 15 e 21, o foco estará na estabilidade financeira e na segurança pessoal. Planejamento e prudência ajudarão a manter o equilíbrio.

Nos relacionamentos, a semana pede mais flexibilidade. Evitar teimosia facilitará acordos e aproximações.

GÊMEOS

A comunicação estará em destaque, trazendo oportunidades para negociações e novos contatos. Aproveite para esclarecer pendências.

Emocionalmente, evite dispersão. Dar atenção a quem está ao seu lado fortalecerá vínculos importantes.

CÂNCER

A semana favorece assuntos familiares e questões emocionais. Cuidar do lar e das relações próximas trará mais tranquilidade.

Sensibilidade em alta pede cautela com ressentimentos. Expressar sentimentos com calma ajudará a evitar conflitos.

LEÃO

O período traz chances de reconhecimento e visibilidade, especialmente no trabalho. Use sua liderança com responsabilidade.

Na vida afetiva, evite atitudes autoritárias. Demonstrações de carinho fortalecerão os laços.

VIRGEM

Entre 15 e 21 de fevereiro, a organização será fundamental. Resolver pendências trará sensação de alívio e controle.

Emocionalmente, modere a autocrítica. Ser mais flexível consigo mesmo ajudará a manter o equilíbrio.

LIBRA

A semana pede decisões mais firmes, principalmente em parcerias. O diálogo aberto ajudará a evitar mal-entendidos.

No campo afetivo, a sinceridade será essencial para manter a harmonia e o equilíbrio emocional.

ESCORPIÃO

Transformações importantes podem surgir ao longo da semana. Confie mais na sua intuição e evite disputas desnecessárias.

Nos relacionamentos, maturidade emocional será decisiva para preservar a estabilidade.

SAGITÁRIO

O período favorece revisão de metas e planejamento. Evite exageros e promessas difíceis de cumprir.

Emoções pedem mais responsabilidade. Agir com coerência fortalecerá vínculos pessoais.

CAPRICÓRNIO

A semana será marcada por foco e disciplina no trabalho. Esforços constantes tendem a gerar bons resultados.

Na vida pessoal, busque equilíbrio entre deveres e descanso para evitar sobrecarga.

AQUÁRIO

Ideias inovadoras ganham força entre 15 e 21 de fevereiro, mas exigem organização para se concretizar. Parcerias podem ser produtivas.

Emocionalmente, exercite a paciência e o respeito às diferenças para evitar conflitos.

PEIXES

A semana traz sensibilidade e intuição em alta, favorecendo decisões guiadas pelo coração. Atividades criativas ganham destaque.

No campo emocional, evite idealizações excessivas. Manter os pés no chão ajudará a fazer escolhas mais seguras.

SÉRIE “MEMÓRIA FRANCANÁ”

Antes de se tornar referência nacional na indústria calçadista, antes das universidades, dos grandes empreendimentos e do orgulho esportivo que ecoa pelo país, Franca foi estrada de tropeiros, foi terra de fazendas, foi ponto de encontro entre culturas e sonhos no interior do Brasil Império.

A história da cidade começa muito antes das avenidas movimentadas e dos bairros que hoje formam seu mapa urbano. Começa em trilhas de terra, na fé que ergueu uma capela, na coragem de pioneiros que decidiram transformar passagem em permanência. Cada rua guarda um capítulo. Cada geração escreveu uma parte dessa trajetória.

Nesta série especial, o Grupo RS Jornal Connect convida o leitor a revisitar os marcos que moldaram Franca: a fundação em 1824, os primeiros líderes, o crescimento agrícola, o ciclo do café, a força do comércio, o surgimento da indústria e a consolidação como polo econômico regional. Mais do que datas e nomes, vamos contar histórias — de decisões que mudaram rumos, de desafios superados e de personagens que deixaram marcas definitivas na identidade francana.

Entender o passado é compreender o presente. E é também projetar o futuro.

Ao longo das próximas reportagens, vamos reconstruir a trajetória de uma cidade que nasceu da fé, cresceu pelo trabalho e se consolidou pela perseverança de seu povo.

Porque conhecer a história de Franca é, acima de tudo, reconhecer as próprias raízes.



HIPÓLITO ANTONIO PINHEIRO

1824: O GESTO QUE DEU ORIGEM A FRANCA

No início do século XIX, o Brasil ainda buscava se organizar como nação independente. O interior paulista vivia um processo de ocupação e consolidação territorial impulsionado pelas rotas de tropeiros que ligavam Minas Gerais às vilas paulistas. Caminhos de terra, fazendas isoladas e pequenos núcleos rurais formavam o cenário de uma região em expansão econômica e demográfica.

Foi nesse contexto que se inscreveu o nome de Hipólito Antônio Pinheiro, personagem central na origem de Franca. Capitão e proprietário rural, ele protagonizou um ato que se tornaria decisivo para o surgimento da cidade: em 28 de novembro de 1824, doou parte de suas terras para a construção de uma capela dedicada a Nossa Senhora da Conceição.

À primeira vista, a doação poderia parecer apenas um gesto religioso. Mas, na estrutura administrativa do Brasil Império, a construção de uma capela era muito mais do que um símbolo de fé. Ela representava o primeiro passo formal para a organização de um povoado. Ao redor do templo surgiam moradias, comércio, serviços e, posteriormente, reconhecimento político. Era o embrião da vida urbana.

A partir daquela decisão, formou-se o núcleo que daria origem à antiga Vila Franca del Rei — nome que homenageava a tradição monárquica da época. O povoado passou a se estruturar com base na agricultura, especialmente na produção rural que sustentava a economia regional. A localização estratégica, em rota de circulação entre estados, favoreceu o crescimento populacional e comercial.

O gesto de Hipólito Antônio Pinheiro deve ser compreendido dentro de um cenário maior: o avanço das fronteiras agrícolas, a consolidação do interior paulista e o fortalecimento da organização institucional das vilas. Sua iniciativa representou visão de futuro. Ao destinar terras para o núcleo urbano, ele criou as condições para que a região deixasse de ser apenas passagem de tropeiros e se tornasse ponto fixo de desenvolvimento.

Com o passar das décadas, Franca ampliaria sua importância. A agricultura abriria caminho para o comércio estruturado, que mais tarde daria suporte à industrialização. No século XX, a cidade se projetaria nacionalmente como polo calçadista, consolidando-se como referência econômica no interior do estado.

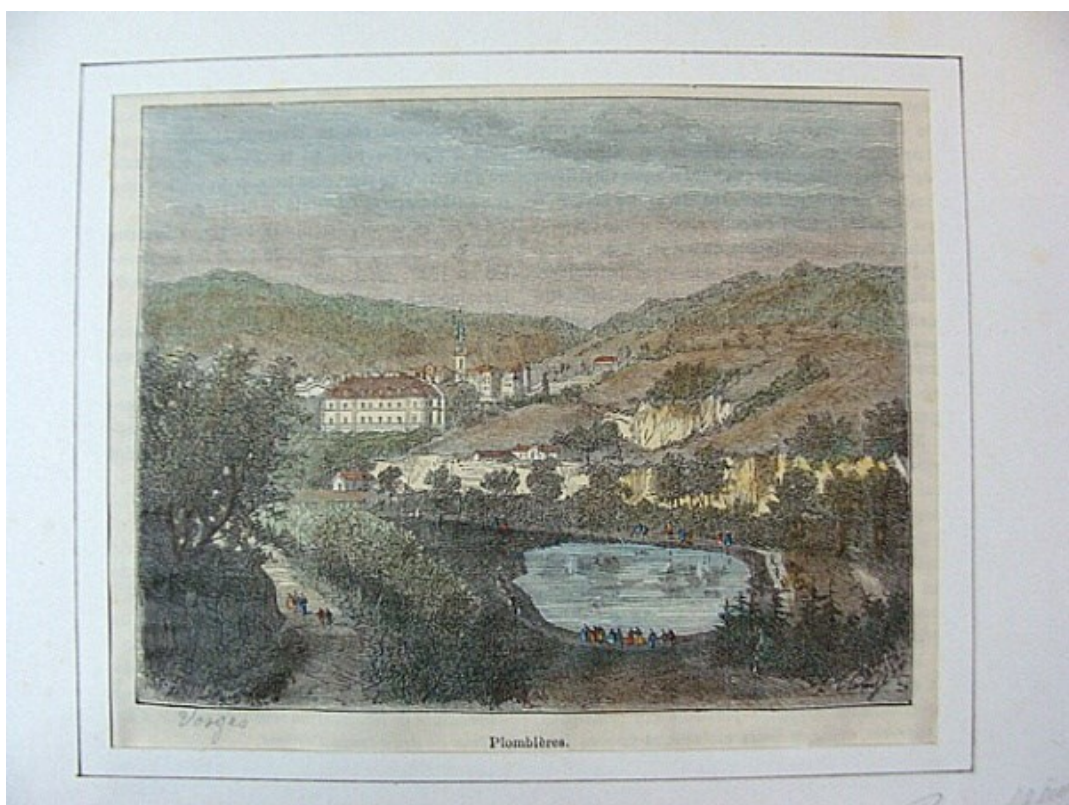

Entretanto, toda essa trajetória tem um marco inicial claro. Antes das avenidas, da expansão industrial e da força educacional que hoje caracterizam o município, houve a decisão de organizar um núcleo urbano em torno de uma capela. Houve o gesto fundador.

Resgatar a história de Hipólito Antônio Pinheiro é compreender que o desenvolvimento de Franca não nasceu por acaso. Foi resultado de escolhas, liderança e visão estratégica em um período de formação do próprio país. Ao revisitar essa origem, a cidade reafirma suas raízes e reconhece o homem que ajudou a transformar um território rural em uma comunidade estruturada — o primeiro capítulo de uma história que segue em construção.



VAGA: VENDEDORA — LOJA DE PRODUTOS NATURAIS, FRANCA/PARQUE DO CASTELO. CLT 44H.

ATIVIDADES: ATENDIMENTO PRESENCIAL E VIA WHATSAPP, VENDAS, ACONSELHAMENTO AO CLIENTE E MANUTENÇÃO DA ORGANIZAÇÃO/VISUAL DA LOJA. REQUISITOS: COMUNICAÇÃO/EXCELÊNCIA NO ATENDIMENTO, PROATIVIDADE, EXPERIÊNCIA EM VENDAS E NEGOCIAÇÃO; WHATSAPP E WINDOWS NÍVEL INTERMEDIÁRIO; DISPONIBILIDADES PARA HORÁRIO ATÉ 21H (TRANSPORTE PRÓPRIO OU RESIDIR PRÓXIMO). INTERESSADOS, ENVIAR CURRÍCULO ATUALIZADO PARA WHATSAPP 16 99465-3317 COM "VENDEDORA".

VAGA: CAIXA — LOJA DE PRODUTOS NATURAIS, FRANCA/CENTRO. CLT 44H. ATIVIDADES: OPERAÇÃO DE CAIXA, ATENDIMENTO AO CLIENTE, EMISSÃO FISCAL, ORGANIZAÇÃO/CONTROLE DE ESTOQUE E APOIO NA EXPOSIÇÃO DE PRODUTOS; PARTICIPAÇÃO EM TREINAMENTOS. REQUISITOS: WINDOWS E WHATSAPP (INTERMEDIÁRIO), COMUNICAÇÃO, ORGANIZAÇÃO, PROATIVIDADE; DESEJÁVEL EXPERIÊNCIA EM CAIXA. INTERESSADOS, ENVIAR CURRÍCULO ATUALIZADO PARA WHATSAPP 16 99465-3317 COM "CAIXA".

VAGA: ESTOQUISTA — LOJA DE PRODUTOS NATURAIS, FRANCA/PARQUE CASTELO. CLT 44H. ATIVIDADES: REPOSIÇÃO DE MERCADORIAS, PRODUÇÃO DE PRODUTOS (EX.: PASTA DE AMENDOIM), ORGANIZAÇÃO/CONTROLE DE ESTOQUE, VERIFICAÇÃO DE VALIDADE, AUXÍLIO NO ATENDIMENTO E MOVIMENTAÇÃO DE MERCADORIAS. REQUISITOS: PROATIVIDADE, ORGANIZAÇÃO, ATENÇÃO A DETALHES, TRABALHO EM EQUIPE; DESEJÁVEL EXPERIÊNCIA COMO ESTOQUISTA, CONHECIMENTO DE PRODUTOS NATURAIS; CNH DIFERENCIAL. INTERESSADOS, ENVIAR CURRÍCULO ATUALIZADO PARA WHATSAPP 16 99465-3317 COM "ESTOQUISTA".

VAGA: AUXILIAR DE RECEPÇÃO — CLÍNICA DE ESTÉTICA, FRANCA/SP. CLT. ATIVIDADES: ATENDIMENTO AO CLIENTE, AGENDAMENTOS, ORGANIZAÇÃO DA RECEPÇÃO, APOIO AO COMERCIAL E OFERTA DE PRODUTOS CONFORME ORIENTAÇÃO. REQUISITOS: EXPERIÊNCIA EM ATENDIMENTO, FEELING COMERCIAL BÁSICO, ORGANIZAÇÃO, BOA COMUNICAÇÃO E FACILIDADE COM PROCESSOS. JORNADA: SEG-SEX 07:30-17:30; SÁB 08:30-12:00. INTERESSADAS, ENVIAR CURRÍCULO ATUALIZADO PARA WHATSAPP 16 99465-3317 COM "AUXILIAR DE RECEPÇÃO".

VAGA: RECEPCIONISTA COMERCIAL SÊNIOR — LIDERANÇA | CLÍNICA DE ESTÉTICA, FRANCA/SP. CLT. ATIVIDADES: ATENDIMENTO PREMIUM AO CLIENTE, VENDAS E OFERTA DE SERVIÇOS, GESTÃO DE CRM E METAS, ORGANIZAÇÃO DA RECEPÇÃO E LIDERANÇA DA ROTINA. REQUISITOS: EXPERIÊNCIA EM ATENDIMENTO E VENDAS, FEELING COMERCIAL, BOA COMUNICAÇÃO, ORGANIZAÇÃO E FACILIDADE COM FERRAMENTAS DIGITAIS. JORNADA: SEG-SEX 12:00-21:00; SÁB 09:30-13:00. INTERESSADAS, ENVIAR CURRÍCULO ATUALIZADO PARA WHATSAPP 16 99465-3317 COM "RECEPCIONISTA COMERCIAL SÊNIOR".

VAGA: SUPERVISOR(A) DE VENDAS E LOGÍSTICA — DISTRIBUIDORA DE ALIMENTOS, FRANCA/SP. CLT. ATIVIDADES: SUPERVISÃO DA EQUIPE DE VENDAS E LOGÍSTICA, ABERTURA DE PONTO, ORGANIZAÇÃO DAS ROTINAS OPERACIONAIS, ACOMPANHAMENTO DE COLABORADORES E IMPLANTAÇÃO DE MELHORIAS NOS PROCESSOS. REQUISITOS: EXPERIÊNCIA EM LIDERANÇA E LOGÍSTICA, PERFIL ORGANIZADO E PROATIVO, BOA COMUNICAÇÃO E VISÃO DE MELHORIA CONTÍNUA. INTERESSADAS, ENVIAR CURRÍCULO ATUALIZADO PARA WHATSAPP 16 99465-3317

COM "SUPERVISOR(A) DE VENDAS E LOGÍSTICA".

VAGA: GERENTE DE LOJA — MODA MASCULINA, FRANCA/SP. CLT 44H. ATIVIDADES: GERIR A OPERAÇÃO DA LOJA, LIDERAR E DESENVOLVER A EQUIPE, PLANEJAR AÇÕES DE VENDAS, CONTROLAR ESTOQUE E GARANTIR ATENDIMENTO DE ALTO PADRÃO. REQUISITOS: EXPERIÊNCIA EM GESTÃO DE LOJA OU LIDERANÇA NO VAREJO, PERFIL ORIENTADO A RESULTADOS, BOA COMUNICAÇÃO, ORGANIZAÇÃO E CONHECIMENTO EM VENDAS E ESTOQUE. JORNADA: SEG-SÁB, HORÁRIO PADRÃO 12:00-20:00 (FLEXÍVEL ENTRE 10:00-22:00). INTERESSADOS, ENVIAR CURRÍCULO ATUALIZADO PARA WHATSAPP 16 99465-3317 COM "GERENTE DE LOJA".

VAGA: ASSISTENTE ADMINISTRATIVO COMERCIAL, FRANCA/SP. CLT. ATIVIDADES: ATENDIMENTO AO CLIENTE VIA CRM E PRESENCIAL, ACOMPANHAMENTO DE ATENDIMENTOS, CADASTRO DE CLIENTES, CONTRATOS E BOLETOS, CONFERÊNCIA DE PAGAMENTOS E APOIO ÀS ROTINAS ADMINISTRATIVAS DO COMERCIAL. REQUISITOS: EXPERIÊNCIA ADMINISTRATIVA E EM ATENDIMENTO, FACILIDADE COM SISTEMAS/CRM, BOA COMUNICAÇÃO, ORGANIZAÇÃO E ATENÇÃO AOS DETALHES; CONSÓRCIOS SERÁ DIFERENCIAL. JORNADA: SEG-SÁB, DAS 09:00-18:00. INTERESSADOS, ENVIAR CURRÍCULO ATUALIZADO PARA WHATSAPP 16 99465-3317 COM "ASSISTENTE ADMINISTRATIVO COMERCIAL"

HAMBURGUERIA CONTRATA □□

CARGA HORÁRIA: 16:30 ÀS 23:30

FUNÇÕES: **AUXILIAR DE COZINHA, MONTAGEM DE LANCHES, CHAPA, FRITADEIRAS, ORGANIZAÇÃO.**

SALÁRIO BASE + BENEFÍCIOS = 2100,00 A 2200,00

BENEFÍCIOS: 300,00 VT EM DINHEIRO 200,00 BONIFICAÇÃO +ALIMENTAÇÃO NO LOCAL PLANO DE CARREIRA.

WHATSAPP (16) 98818-5870

VAGA ADMINISTRATIVA – ESTAMOS CONTRATANDO PROFISSIONAL PARA ATUAR NO SETOR ADMINISTRATIVO DE UMA PEQUENA EMPRESA.

REQUISITOS:
- BOA HABILIDADE DE COMUNICAÇÃO
- CONHECIMENTO EM WORD E EXCEL
- FAMILIARIDADE COM INTELIGÊNCIA ARTIFICIAL PARA AUXILIAR NAS FUNÇÕES DE FINANCEIRO, RH E ADMINISTRATIVO
- ESTAR CURSANDO OU JÁ FORMADO(A) EM ÁREAS CORRELATAS (ADMINISTRAÇÃO, CONTABILIDADE, GESTÃO DE RH, ETC.)
- CNH CATEGORIA B (CARRO)

DIFERENCIAIS:
- PROATIVIDADE
- ORGANIZAÇÃO
- INTERESSE EM APRENDER E APLICAR NOVAS TECNOLOGIAS

COMO SE CANDIDATAR:
ENVIE SEU CURRÍCULO PARA O E-MAIL: CONTATO@PUCCIAMBIENTAL.COM.BR ASSUNTO DO E-MAIL: VAGA ADMINISTRATIVA

ESTAMOS CONTRATANDO **EMPREGADA DOMÉSTICA** – FRANCA /JD. PIRATININGA PROCURAMOS PROFISSIONAL ORGANIZADA, PONTUAL E COM REFERÊNCIAS PARA TRABALHAR EM RESIDÊNCIA PARTICULAR (CASA). ATIVIDADE PRINCIPAL: COZINHAR DEMAIS ATIVIDADES: LIMPEZA DA COZINHA E ORGANIZAÇÃO DA CASA, AJUDAR CUIDAR DAS ROUPAS (EXCETO PASSAR) REQUISITOS: EXPERIÊNCIA COMPROVADA, RESIDIR EM FRANCA. INTERESSADAS: ENVIAR CURRÍCULO PARA O 16 99318-5309 A/C VIVIANE SOB O ASSUNTO DOMÉSTICA.

O SALÁRIO SERÁ INFORMADO NA SEGUNDA FASE DO PROCESSO SELETIVO.

OPERADOR DE CENTRO DE USINAGEM CNC

□ LOCAL: FRANCA/SP
□ JORNADA: SEGUNDA A SEXTA-FEIRA — 07H30 ÀS 17H18
□ SALÁRIO: R\$ 2.155,51
□ BENEFÍCIOS:
- META POR PRODUTIVIDADE: ATÉ R\$ 500,00
- BONIFICAÇÃO POR ASSIDUIDADE: R\$ 100,00
- VALE-TRANSPORTE
- VALE-ALIMENTAÇÃO: R\$ 250,00
- CONVÊNIO DROGAFARMA
- CONVÊNIO SESI
- CREDENCIAL SESC
- CONVÊNIO UNIMED (COM DESCONTO)

□ DESCRIÇÃO: OPERAÇÃO DE MÁQUINAS CNC, ABASTECENDO A MÁQUINA, RETIRANDO PEÇAS E REALIZANDO CONFERÊNCIA VISUAL E DIMENSIONAL. APOIAR AJUSTES SIMPLES E TROCA DE FERRAMENTAS CONFORME ORIENTAÇÃO, MANTER O AMBIENTE ORGANIZADO E CUMPRIR NORMAS DE SEGURANÇA, QUALIDADE E PRODUTIVIDADE, AUXILIANDO A EQUIPE NAS ROTINAS DO SETOR.

□ REQUISITO: CONHECIMENTO EM MECÂNICA INDUSTRIAL

□ INSCREVA-SE AGORA: [HTTPS://LESET.SELECTY.COM.BR/VAGA/643/VAGA-PARA-OPERADOR-DE-CENTRO-DE-USINAGEM-CNC-EM-FRANCA-SP](https://leset.selecty.com.br/vaga/643/vaga-para-operador-de-centro-de-usinagem-cnc-em-franca-sp)

AUXILIAR DE COZINHA
SEGMENTO: RESTAURANTE JAPONÊS

□ LOCAL: FRANCA/SP
□ JORNADA: SEGUNDA A DOMINGO — 16H00 ÀS 01H00 • 1 FOLGA SEMANAL • 1H DE JANTAR
□ SALÁRIO: R\$ 2.000,00

□ DESCRIÇÃO: AUXILIAR NO PREPARO DE ALIMENTOS DA CULINÁRIA JAPONESA, REALIZANDO CORTES BÁSICOS, MONTAGEM DE PRATOS E APOIO AO SUSHIMAN/COZINHEIRO. RESPONSÁVEL PELA HIGIENIZAÇÃO E ORGANIZAÇÃO DOS ALIMENTOS, UTENSÍLIOS E DA COZINHA, CONTROLE DE INSUMOS E REPOSIÇÃO DURANTE O ATENDIMENTO, SEGUINDO PADRÕES DE QUALIDADE E SEGURANÇA ALIMENTAR.

□ INSCREVA-SE AGORA: [HTTPS://LESET.SELECTY.COM.BR/VAGA/551/VAGA-PARA-ATENDENTE-RESTAURANTE-JAPONES-EM-FRANCA-SP](https://leset.selecty.com.br/vaga/551/vaga-para-atendente-restaurante-japones-em-franca-sp)

DESIGNER GRÁFICO
SEGMENTO: AGÊNCIA DE MARKETING

□ LOCAL: FRANCA/SP
□ JORNADA: SEGUNDA A SEXTA — 08H00 ÀS 18H00 • INTERVALO DAS 11H00 ÀS 13H00
□ FAIXA SALARIAL: A COMBINAR

□ DESCRIÇÃO: ATUAR NA CRIAÇÃO E PLANEJAMENTO DE MATERIAIS DIGITAIS E GRÁFICOS, DESENVOLVENDO BANNERS, PEÇAS PARA REDES SOCIAIS E OUTROS MATERIAIS VISUAIS. ADAPTAR LAYOUTS PARA DIFERENTES FORMATOS E PLATAFORMAS, COLABORAR COM A EQUIPE DE MARKETING EM CAMPANHAS E IDENTIDADES VISUAIS, GARANTINDO QUALIDADE, PADRONIZAÇÃO E ALINHAMENTO COM A MARCA.

□ INSCREVA-SE AGORA: [HTTPS://LESET.SELECTY.COM.BR/VAGA/602/VAGA-PARA-DESIGNER-GRAFICO-AGENCIA-DE-MARKETING-EM-FRANCA-SP](https://leset.selecty.com.br/vaga/602/vaga-para-designer-grafico-agencia-de-marketing-em-franca-sp)

VENDEDOR INTERNO
SEGMENTO: CORTE LASER/ ESTRUTURAS METÁLICAS

□ LOCAL: FRANCA/SP
□ JORNADA: SEGUNDA A SEXTA — 07H00 ÀS 11H00 • 12H30 ÀS 17H18
□ SALÁRIO: R\$ 2.000,00

□ BENEFÍCIOS:
- COMISSÃO SOB VENDAS
- CESTA BÁSICA
- 50% CONVÊNIO MÉDICO
- CONVÊNIO COM FARMÁCIAS E ÓTICA
□ DESCRIÇÃO: ATUAR NA PROSPECÇÃO E ATENDIMENTO DE CLIENTES, OFERECENDO SOLUÇÕES EM MATERIAIS E ESTRUTURAS METÁLICAS. REALIZAR ORÇAMENTOS, NEGOCIAÇÕES E ACOMPANHAMENTO DO PROCESSO DE VENDA, INCLUINDO PÓS-VENDA. MANTER RELACIONAMENTO COM A CARTEIRA DE CLIENTES, IDENTIFICAR NOVAS OPORTUNIDADES, REALIZAR VISITAS TÉCNICAS QUANDO NECESSÁRIO E TRABALHAR COM METAS COMERCIAIS.

□ INSCREVA-SE AGORA: [HTTPS://LESET.SELECTY.COM.BR/VAGA/636/VAGA-PARA-VEDEDOR-DE-MATERIAIS-METALICOS-EM-FRANCA-SP](https://leset.selecty.com.br/vaga/636/vaga-para-vededor-de-materiais-metalicos-em-franca-sp)

ANALISTA DE FATURAMENTO
SEGMENTO: ADMINISTRATIVO / FISCAL

□ LOCAL: FRANCA/SP
□ JORNADA: SEGUNDA A SEXTA-FEIRA — 07H30 ÀS 17H18
□ SALÁRIO: A COMBINAR

□ BENEFÍCIOS:
- META POR PRODUTIVIDADE: ATÉ R\$ 500,00
- BONIFICAÇÃO POR ASSIDUIDADE: R\$ 100,00
- VALE-TRANSPORTE
- VALE-ALIMENTAÇÃO: R\$ 250,00
- CONVÊNIO DROGAFARMA
- CONVÊNIO SESI
- CREDENCIAL SESC
- CONVÊNIO UNIMED (COM DESCONTO)

□ DESCRIÇÃO: RESPONSÁVEL PELA EMISSÃO E CONFIRMAÇÃO DE NOTAS FISCAIS, GARANTINDO O CORRETO ENQUADRAMENTO FISCAL DAS OPERAÇÕES. REALIZA CONTROLE E ORGANIZAÇÃO DE DOCUMENTOS FISCAIS, APOIO ÀS ÁREAS INTERNA E LOGÍSTICA, ATENDIMENTO A TRANSPORTADORAS, USO DE SISTEMA ERP E CUMPRIMENTO DE PRAZOS E NORMAS FISCAIS.

□ INSCREVA-SE AGORA: [HTTPS://LESET.SELECTY.COM.BR/VAGA/642/VAGA-PARA-ANALISTA-DE-FATURAMENTO-EM-FRANCA-SP](https://leset.selecty.com.br/vaga/642/vaga-para-analista-de-faturamento-em-franca-sp)

OPERADOR DE LOGÍSTICA E MONITORAMENTO

□ LOCAL: FRANCA/SP
□ JORNADA: SEGUNDA A SEXTA — 11H ÀS 21H • PAUSA DE 1H30
□ SALÁRIO: R\$ 2.200,00
□ BENEFÍCIO: VALE-ALIMENTAÇÃO R\$ 267,00

□ DESCRIÇÃO: RESPONSÁVEL PELO MONITORAMENTO EM TEMPO REAL DAS ROTAS DOS MOTORISTAS E VEÍCULOS DA FROTA, UTILIZANDO SISTEMAS DE RASTREAMENTO E TELEMETRIA. ATUA NO SUPORTE AOS MOTORISTAS, ACOMPANHAMENTO DE ENTREGAS E COLETAS, REGISTRO DE INFORMAÇÕES EM SISTEMA E TRATAMENTO DE OCORRÊNCIAS. MANTÉM COMUNICAÇÃO COM CLIENTES E EQUIPES INTERNAS, APOIA A ELABORAÇÃO DE RELATÓRIOS OPERACIONAIS E O CONTROLE DE INDICADORES COMO PONTUALIDADE, TEMPO DE ROTA E OCORRÊNCIAS.

□ INSCREVA-SE AGORA: [HTTPS://LESET.SELECTY.COM.BR/VAGA/622/VAGA-PARA-ASSISTENTE-DE-MONITORAMENTO-EM-FRANCA-SP](https://leset.selecty.com.br/vaga/622/vaga-para-assistente-de-monitoramento-em-franca-sp)

OPERADOR DE IMPRESSÃO SERIGRÁFICA
SEGMENTO: PRODUÇÃO / GRÁFICA

□ LOCAL: FRANCA/SP
□ JORNADA: SEGUNDA A QUINTA DAS 07H00 ÀS 17H00 E SEXTA-FEIRA DAS 07H00 ÀS 16H00
□ SALÁRIO: R\$ 2.467,74
□ BENEFÍCIOS:
- CESTA BÁSICA

□ DESCRIÇÃO: ATUAR NA EXECUÇÃO DE SERVIÇOS DE IMPRESSÃO SERIGRÁFICA (SILK SCREEN) EM TELAS DE ALUMÍNIO, REALIZANDO PREPARAÇÃO DE TELAS, TINTAS E MATERIAIS. EFETUAR AJUSTES E ALINHAMENTOS DURANTE O PROCESSO, CONFERIR A QUALIDADE DAS PEÇAS IMPRESSAS, SEGUIR ORIENTAÇÕES DO SETOR E MANTER O AMBIENTE DE TRABALHO LIMPO E ORGANIZADO.

□ INSCREVA-SE AGORA: [HTTPS://LESET.SELECTY.COM.BR/VAGA/646/VAGA-PARA-OPERADOR-DE-IMPRESSAO-SERIGRAFICA-EM-FRANCA-SP](https://leset.selecty.com.br/vaga/646/vaga-para-operador-de-impressao-serigrafica-em-franca-sp)

EDITOR DE VÍDEOS
SEGMENTO: MARKETING/AUDIOVISUAL

□ LOCAL: FRANCA - SP
□ SALÁRIO: A COMBINAR
□ JORNADA: DE SEG A SEX DAS 08H ÀS 18H COM 2 HORAS DE ALMOÇO, DAS 11H ÀS 13H

□ DESCRIÇÃO: RESPONSÁVEL POR TRANSFORMAR MATERIAIS AUDIOVISUAIS EM CONTEÚDOS ATRATIVOS E ALINHADOS À IDENTIDADE DA MARCA, INCLUINDO EDIÇÃO DE VÍDEOS PARA REDES SOCIAIS, CAMPANHAS E TREINAMENTOS, GARANTINDO QUALIDADE E PRAZOS DE ENTREGA.

□ INSCREVA-SE AGORA: [HTTPS://LESET.SELECTY.COM.BR/VAGA/601/VAGA-PARA-EDITOR-DE-VIDEOS-EM-FRANCA-SP](https://leset.selecty.com.br/vaga/601/vaga-para-editor-de-ideos-em-franca-sp)

Vagas divulgadas no grupo do Whatsapp [Escolas Incubadoras VAGAS](https://chat.whatsapp.com/llJzv5YPOKl2AknXEb6Y7S?mode=ems_wa_t)

https://chat.whatsapp.com/llJzv5YPOKl2AknXEb6Y7S?mode=ems_wa_t

JORNAL RS CONNECT:

O JORNAL QUE TODO
MUNDO LÊ.

TODOS MESMO!

O Jornal RS Connect e o Visionpress nasceram com a missão de levar informação de qualidade a todos os leitores.

Nossos canais são desenvolvidos com foco total em acessibilidade. Talvez não sejamos os mais sofisticados visualmente, mas somos feitos para todos os públicos — *sem exceção.*

Acesse nosso portal e tenha o jornal na palma da sua mão.

