

DESTAQUE DO DIA

GOVERNO DE SP ANUNCIA R\$ 75,7 MILHÕES EM MORADIAS PARA FRANCA E REGIÃO



O Governo do Estado de São Paulo anunciou um pacote de investimentos de R\$ 75,7 milhões para ampliar a oferta de moradias e promover melhorias urbanas em municípios da Região Ad-

ministrativa de Franca. Serão beneficiadas 870 famílias, incluindo 150 novas unidades em Franca, com construção imediata de 370 casas em seis cidades, por meio da CDHU ou da Carta de Crédito Associativa, voltada a famílias de baixa renda. Nos próximos dias, também será aberto o período de inscrição para sorteio de 604 moradias adicionais, distribuídas entre Franca, São Joaquim da Barra, Ituverava, Orlândia e Sales Oliveira.

O pacote inclui ainda subsídios do programa Novo Casa Paulista – Municípios, que permitirão a compra de imóveis da iniciativa privada, e investimentos de R\$ 2,4 milhões em urbanismo sustentável, com áreas verdes e requalificação urbana em Aramina, Igarapava, Sales Oliveira e São José da Bela Vista. As ações fazem parte de um programa estadual mais amplo, que desde 2023 já entregou mais de mil moradias na região de Franca e prevê investimentos de R\$ 6,4 bilhões em 251 municípios, beneficiando mais de 36 mil famílias em todo o estado.

Pg. 05

PASTORAL DO MENOR ABRE 47 VAGAS EM FRANCA PARA PROFISSIONAIS DE VÁRIAS ÁREAS

Temos vagas!

A Pastoral do Menor e Família da Diocese de Franca anunciou a abertura de um processo seletivo com 47 vagas para profissionais nos setores educacional, social e operacional. As inscrições já estão abertas e vão até 18 de fevereiro, exclusivamente pelo site oficial da instituição.

Reconhecida como Organização da Sociedade Civil sem fins lucrativos, a Pastoral do Menor atua há décadas no atendimento de crianças, adolescentes e famílias em situação de vulnerabilidade social. Com a nova seleção, a entidade busca reforçar suas equipes em creches, unidades educacionais e serviços de acolhimento, garantindo a continuidade dos projetos desenvolvidos em parceria com o poder público e a comunidade.



Pg. 06

MINISTRO DO STF ORDENA FIM DE VERBAS SEM PREVISÃO LEGAL NOS TRÊS PODERES



O ministro Flávio Dino, do Supremo Tribunal Federal (STF), determinou a interrupção do pagamento de verbas e auxílios sem previsão legal nos Três Poderes da República, incluindo Executivo, Legislativo e Judiciário. A medida reforça que apenas benefícios expressamente autorizados por lei podem ser mantidos, colocando em evidência o respeito ao teto constitucional do funcionalismo público e a necessidade de maior transparência na identificação dessas parcelas.

A decisão surge diante de questionamentos sobre remunerações que, somadas a auxílios e indenizações, ultrapassam o limite salarial do funcionalismo, baseado no subsídio dos ministros do STF. Com isso, órgãos públicos e tribunais deverão revisar normas internas e detalhar os benefícios concedidos, alinhando-se às regras constitucionais. O tema reacende o debate sobre autonomia institucional versus responsabilidade fiscal, legalidade e uso de recursos públicos.

Pg. 07

HOMENAGEM A LULA NO CARNAVAL DO RIO GERA DEBATE SOBRE PROPAGANDA ELEITORAL

O enredo do Carnaval do Rio de Janeiro que exaltou a trajetória do presidente Luiz Inácio Lula da Silva abriu um novo debate político e jurídico sobre os limites entre manifestação cultural e propaganda eleitoral fora do período permitido pela legislação. Parlamentares da oposição criticaram a homenagem, argumentando que a exaltação da figura do chefe do Executivo em um evento de grande alcance midiático pode configurar promoção pessoal com viés eleitoral, especialmente em contexto pré-eleitoral. Representações foram apresentadas ao Ministério Público Eleitoral questionando o uso de recursos públicos no desfile e apontando possível propaganda antecipada.

Por outro lado, defensores do enredo afirmam que não houve pedido de voto nem menção direta a eleições, e que a liberdade de expressão e a manifestação cultural são direitos constitucionais. Especialistas destacam que o caso deve servir de parâmetro sobre até que ponto homenagens artísticas a políticos em exercício são compatíveis com os princípios de impessoalidade e igualdade de disputa eleitoral, em um contexto de crescente vigilância sobre atos públicos de autoridades.

Pg. 09

OMS ALERTA: UM TERÇO DOS CASOS DE CÂNCER PODERIA SER PREVENIDO

Segundo a Organização Mundial da Saúde (OMS), cerca de 33% dos casos de câncer poderiam ser evitados com a redução de fatores de risco conhecidos, como tabagismo, consumo excessivo de álcool, alimentação inadequada, sedentarismo, obesidade e exposição ao sol sem proteção. A prevenção é apontada como a estratégia mais eficaz para reduzir tanto a incidência quanto o impacto da doença no mundo.

A OMS destaca ainda a importância de combater infecções preveníveis, como HPV e hepatite B, associadas a cânceres do colo do útero e do fígado,

por meio da vacinação e do fortalecimento da atenção básica. O diagnóstico precoce também aumenta as chances de sucesso no tratamento. A entidade reforça que políticas públicas de prevenção, acesso à informação e serviços de saúde de qualidade são essenciais para salvar vidas e reduzir os custos sociais e econômicos do câncer.

Pg. 11



Participe!

Mande suas dúvidas e sugestões para nossos canais de comunicação:
Whatsapp (16) 98148-1618
(16) 98815-2836
Email: danielamedeirosgrupos@gmail.com

E MUITO MAIS...

**CULINÁRIA,
DIREITO,
CURIOSIDADES,
LITERATURA,
EMPREGOS**

RS CONNECT
FRANCA E REGIÃO

Expediente

Diretor Executivo
Ricardo Salomão**Diretora Editorial**
Danielah Medeiros**Diagramadora**
Danielah Medeiros**Jornalista Responsável**
Guilherme Kalel (Guilherme Rodrigues de Azevedo)
MTB: 89344/SP**Colunistas**
Alex F. Gonçalves
Ana Marcia Mateus
Dom Paulo Roberto
Drª Roberta Pedro
Dr. Victor L. P. Andrade
Francisco Leal Freitas
Gabriela Ramos
Gilson Del Lama
Guilherme Kalel
Guilherme Ubiali
Lee Cadeirante
Lucas Verzola
Luiz Antonio de CastroR. Estevão Marcolino, 563 -
Vila Santos
Dumont, Franca - SP

Comercial

16 3723-0809

16 98148- 1618 (WhatsApp)
16 98815-2836 (WhatsApp e
Telegram)canal3.playlist.com
gruposbrasil.com.brE-mail: DanielahMedeirosGru-poRS@gmail.com

“O Jornal RS Connect reafirma que não se responsabiliza, em nenhuma hipótese, pelas opiniões, interpretações ou posicionamentos expressos por seus colunistas, que refletem exclusivamente o ponto de vista de seus autores.”

EDITORIAL

Por Guilherme Kalel



Guilherme Kalel é Jornalista e Escritor.
Editor Responsável do VisionPress e do Jornal RS Connect
MTB: 89344 / SP
contato: guilherme@orconpress.com.br

BRASIL ACERTA AO INVESTIR NO TRATAMENTO DO DIABETES, MAS PECA NA DISTRIBUIÇÃO DE RECURSOS A POPULAÇÃO

O Brasil anunciou na última semana, distribuição dos primeiros lotes de insulinas tipo Glargina, para atender a diabéticos em 4 estados da Federação.

Esses estados farão testes, antes da medicação ser disponibilizada para o restante do país. São Paulo ficou de fora desses testes, apesar de ser o estado com maior população e consequentemente de diabéticos.

Mas a questão importante de se destacar, nem é tanto a quantidade de pessoas em teste, ou os estados que receberão essas insulinas. O fato é a forma que estão sendo levadas as pessoas.

Vamos entender.

Desde 2020 o mundo sofre uma escassez de material para produzir insulina do tipo humana, conhecidas como NPH e Regular.

No Brasil em 2024, a Novo Nordisk, maior fabricante do mundo e detentora de um contrato com a União para fornecer o produto, informou dificuldades na produção.

A empresa não conseguiria atender o SUS a partir de 2025, porque estaria paralisando a produção desse tipo de medicamento no Brasil.

O foco passava a ser nas canetas de emagrecimento, como a Ozempic, mais lucrativas para a empresa.

Uma ampliação estaria sendo feita na fábrica do laboratório, para voltar a produzir insulinas no Brasil, mas isso só em 2028.

Até lá o Brasil adotou duas medidas, para evitar que os diabéticos ficassem sem a medicação, essencial para sua sobrevivência.

Começaram a importar uma insulina chinesa, sem registro na Anvisa, em caráter emergencial, e trouxeram para o Brasil.

Foram compradas 74 milhões de canetas dessa insulina, para ser distribuída.

Diferente das canetas da Novo Nordisk, as novas canetas chinesas eram reutilizáveis e mais econômicas.

O paciente recebia uma caneta e depois, era só trocar os carpules conforme acabavam o medicamento.

As canetas porém, se mostraram frágeis e inacessíveis, em especial a idosos e pessoas com deficiência visual.

Não adiantava denunciar esses e outros fatos, porque a empresa responsável pela distribuição, promoveu uma verdadeira cassada contra qualquer pessoa que falasse sobre o produto.

O contrato prosseguiu, enquanto o governo brasileiro dava outra solução ao problema.

Numa parceria entre o laboratório Biomm e Fiocruz, o governo adquiriu tecnologias chinesa e indiana, para produzir a própria insulina.

Foram investidos mais de R\$ 100 milhões do Ministério da Saúde, para deixar o Brasil autossuficiente na fabricação e distribuição da insulina.

Sem matéria para fazer insulinas humanas, do tipo NPH e Regular, o país passou a sintetizar a Glargina, que será distribuída em testes nesses 4 estados, citados no começo deste artigo.

As insulinas também são de caneta, também reutilizáveis, e também tem o problema da inacessibilidade da troca, para idosos e pessoas com deficiência visual.

Mas a distribuição desse novo medicamento, segue certos protocolos que chamam a atenção.

As insulinas Glargina só serão entregues para crianças dos 2 aos 17 anos, e idosos acima dos 80, em forma de caneta.

Pessoas que não estejam nessa faixa, continuarão recebendo insulinas NPH e Regular do tipo humana, em frascos.

E quando estes não tiverem disponíveis, a Glargina, mas em frasco.

A questão é que o governo não explicou, se vai produzir insulina Glargina, por qual razão não moderniza o tratamento e entrega canetas para todos?

Por qual motivo a Glargina substitui a insulina humana, sem saber se os diabéticos podem usar esse tipo de medicamento?

Destaca-se que claro, o uso da Glargina, uma insulina sintetizada é melhor que a humana, mais eficaz.

Mas não existe um parecer técnico, que indique por médicos, se todos os diabéticos dentro da faixa de distribuição, podem receber o medicamento.

Ou qual dose deveriam usar, já que a Glargina é diferente e mais forte e moderna, que a humana NPH e Regular, comumente usada.

O governo atropela princípios fundamentais ao tentar modernizar o tratamento para Diabetes no país e deixa diabéticos em alerta.

É preciso ainda muitas respostas antes que este ou qualquer outro tratamento seja iniciado.

E mais, é preciso explicações, que o Ministério da Saúde não quer dar. Para ter segurança as pessoas.

Não está de novo, dizendo que a Glargina é ruim, ou que não se deve a tomar.

Mas sim sendo cobrado, esclarecimentos sobre os novos tratamentos e de que forma afetam a vida das pessoas.

Ou por qual motivo uns terão acesso e outros não, se é um tratamento melhor e na busca da autossuficiência.

Anuncie com a gente

RS CONNECT

SUA MARCA PRONTA PRO MERCADO

Anuncie o seu negócio com o
JORNAL RS CONNECT!Entre em contato conosco através dos
nossos **WhatsApps (16)98148-1618/(16)
98815-2836** ou pelo
Telegram (16) 98815-2836.



COM A PALAVRA
Dom Paulo Roberto
 BISPO DA DIOCESE DE FRANCA



"VÓS SOIS O SAL DA TERRA... VÓS SOIS A LUZ DO MUNDO" (MT 5,13.14).

Logo depois de apresentar aos discípulos um programa de verdadeira felicidade, Jesus delegou aos mesmos uma nobre missão, utilizando duas imagens conhecidas: sal e luz. Aqueles que acolhem e vivem as bem-aventuranças recebem do Mestre esta incumbência.

O sal tem grande valor e propriedade: purifica, tempera, dá sabor, transforma, fertiliza, preserva, fortifica; lembra pactos, sacrifícios e compromissos.

A imagem da luz é familiar nas Sagradas Escrituras. Refere-se a Deus, à sua pessoa, sua presença, sua glória, sua benção, seu favor, sua salvação e atributos. Deus é o Pai das luzes (cf. Tg 1,17), "nele não há trevas" (1 Jo 1, 5). Jesus disse: "Eu sou a luz do mundo. Quem me segue, não caminha na escuridão, mas terá a luz da vida" (Jo 8,12). Rezamos afirmando que o Senhor é nossa luz e salvação (cf. Sl 27,1); "Quem me dera eu ser como nos tempos de outrora, como nos dias em que Deus me protegia, quando sua lâmpada brilhava sobre minha cabeça e na sua luz eu andava até na escuridão" (Jó 29,2-3); "Levanta-te como sinal sobre nós, Senhor, a luz da tua face!" (Sl 4,7); "Pois tu és minha lâmpada, Senhor meu Deus, ilumina as minhas trevas" (2 Sm 22,29).

Na celebração do batismo, dois ritos complementares utilizam a luz e o sal: fomos iluminados por este sacramento, por Cristo, para nos tornarmos luz do mundo e sal da terra.

Quando o Senhor utilizou no sermão da montanha as imagens do sal e da luz, delegou aos discípulos e a nós uma missão: fertilizar e iluminar o mundo com a prática da nova justiça que faz nascer o Reino. Somos portadores da Boa Nova de Jesus, da sua bondade, sabedoria, verdade e misericórdia. Ser sal e luz é assumir o caminho de santidade proposto pelo Mestre nas bem-aventuranças, é viver plenamente a vocação de batizado, de discípulo missionário, é praticar obras de misericórdia (cf. Is 58,7-10).

Como acolher e viver essa missão? Com a graça do Espírito Santo. Ele nos dá a unção espiritual, a força e a presença de Deus para anunciar o Evangelho da cruz (cf. 1 Cor 2,1-5). Ele nos comunica a santidade de Cristo.

Para vivermos plenamente a incumbência de ser sal e luz, assumindo com fidelidade, entusiasmo e zelo apostólico os compromissos cristãos, precisamos da "sóbria embriaguez do Espírito".

"Uma luz brilha nas trevas para o justo, permanece para sempre o bem que fez".

Minhas orações.

Dom Paulo Roberto Beloto.

SUPER JOY



(16) 99232-8841
3701-0606



A PARTIR DE

R\$ 7.990,00

10x SEM JUROS



Av. Brasil, 690

Especificações

- Potência de 800 W
- Bateria de lítio 60v 20ah
- Autonomia de até 55 km
- Velocidade máxima de 32 km/h
- Carregador Bivolt
- Velocidade em 3 níveis
- Carga máxima de 150 kg
- Alarme com bloqueio e trava
- Recarga completa em 6-8 h

*Solicitar cores disponíveis

FRANCA

E REGIÃO

PREFEITURA DE BATATAIS ABRE CONCURSO PÚBLICO COM VAGAS PARA SAÚDE, EDUCAÇÃO E ADMINISTRAÇÃO

A Prefeitura de Batatais está com inscrições abertas para o Concurso Público – Edital nº 01/2026, destinado ao preenchimento de cargos efetivos no quadro municipal, sob o regime da Consolidação das Leis do Trabalho (CLT). O município fica a aproximadamente 43 quilômetros de Franca.

O concurso oferece vagas imediatas e cadastro reserva para funções de nível superior, abrangendo áreas estratégicas da administração pública, especialmente Saúde, Educação e Administração. Os cargos contam com remuneração atrativa e benefícios como vale-alimentação e vale-transporte.

Inscrições

As inscrições são realizadas exclusivamente pela internet, por meio do site do Instituto Nosso Rumo, no período de 27 de janeiro a 26 de fevereiro. A taxa de inscrição é de R\$ 96, conforme o cargo escolhido.

Cargos disponíveis

Entre as funções previstas no edital estão:

Controlador Interno

Procurador Jurídico

Professor de Educação Especial

Médico Auditor

Médicos em diversas especialidades, como Cardiologia, Pediatria, Psiquiatria, Dermatologia, Ginecologia, Neurologia, entre outras

Os salários iniciais podem ultrapassar R\$ 10 mil, dependendo da função e da carga horária.

Etapas do concurso

A prova objetiva está prevista para o dia 29 de março, com aplicação no município de Batatais. Os horários e locais serão divulgados posteriormente por meio do edital de convocação.

O concurso tem validade de dois anos, podendo ser prorrogado por igual período, conforme a necessidade da administração municipal.

Orientações aos candidatos

A Prefeitura orienta que os candidatos consultem o edital completo antes de efetuar a inscrição, a fim de verificar requisitos, atribuições dos cargos e demais informações importantes.

Em caso de dúvidas, os interessados podem acessar a área de Perguntas Frequentes no site da banca organizadora ou entrar em contato pelo telefone (11) 3964-4946, em dias úteis, das 9h às 16h.

GOVERNO ESTADUAL DESTINA MAIS DE R\$ 75 MILHÕES PARA HABITAÇÃO E URBANISMO NA REGIÃO DE FRANCA



Um novo pacote de investimentos anunciado pelo Governo do Estado de São Paulo vai ampliar a oferta de moradias e promover melhorias urbanas em municípios da Região Administrativa de Franca. Ao todo, R\$ 75,7 milhões serão aplicados em ações habitacionais que devem beneficiar 870 famílias, incluindo 150 novas unidades destinadas ao município de Franca.

As medidas foram oficializadas em evento realizado na capital paulista e fazem parte das políticas estaduais conduzidas pela área de desenvolvimento urbano e habitação, com execução da CDHU.

Construção imediata de moradias

Do total anunciado, R\$ 70,3 milhões serão direcionados à construção de 370 casas, com autorização imediata para início das obras em seis cidades da região. A distribuição das unidades ficou definida da seguinte forma:

Morro Agudo: 150 moradias

Guará: 100 moradias

Aramina, Buritizal, Cristais Paulista e Restinga: 30 moradias em cada município

As unidades serão produzidas diretamente pela CDHU ou por meio da Carta de Crédito Associativa, modalidade voltada principalmente a famílias de baixa renda, com financiamento sem juros para quem recebe até cinco salários mínimos.

Sorteios de novas unidades

Além das obras já autorizadas, o governo estadual confirmou que será aberto, nos próximos dias, o período de inscrição para o sorteio de 604 moradias em diferentes cidades da região. Os editais serão divulgados no site oficial da CDHU.

A distribuição prevista inclui:

Franca: 150 unidades

São Joaquim da Barra: 180 unidades

Ituverava: 130 unidades

Orlândia: 100 unidades

Sales Oliveira: 44 unidades

Em Franca, as habitações serão ofertadas por meio da Carta de Crédito Imobiliário, com a CDHU atuando como agente financeiro. As condições permitem que a prestação comprometa até 20% da renda familiar, com correção pelo IPCA, ou 30% da renda, em parcelas fixas e sem reajuste.

Subsídios para aquisição de imóveis

O pacote inclui ainda convênios firmados dentro do programa Novo Casa Paulista – Municípios, que beneficiarão Orlândia (200 unidades) e São Joaquim da Barra (300 unidades). Com investimento de R\$ 3 milhões, o Estado concederá subsídios entre R\$ 10 mil e R\$ 16 mil para famílias com renda de até três salários mínimos.

O auxílio pode ser utilizado como entrada na compra de imóveis da iniciativa privada e é cumulativo com recursos do FGTS e programas habitacionais federais.

Investimentos em cidades sustentáveis

Outro eixo do anúncio prevê R\$ 2,4 milhões para ações de urbanismo sustentável por meio do programa Bairro Paulista – Cidades Sustentáveis. Aramina, Igarapava, Sales Oliveira e São José da Bela Vista receberão recursos destinados à implantação de áreas verdes, espaços de lazer e requalificação urbana, com uso de Soluções Baseadas na Natureza.

Panorama estadual

As iniciativas anunciadas para a região de Franca integram um pacote mais amplo do governo paulista, que soma R\$ 6,4 bilhões em investimentos habitacionais e urbanos em todo o estado, alcançando 251 municípios e mais de 36 mil moradias.

Desde 2023, o Estado já entregou mais de mil unidades habitacionais na região de Franca, com investimentos que ultrapassam R\$ 126 milhões, além da regularização de cerca de 1,4 mil imóveis.

PRIMEIRA-DAMA DO ESTADO ESTEVE EM FRANCA E REGIÃO PARA ACOMPANHAR INÍCIO DE CURSOS DE CAPACITAÇÃO

A primeira-dama do Estado de São Paulo e presidente do Fundo Social, Cristiane Freitas, esteve na região de Franca nesta segunda-feira, 2 de fevereiro, para acompanhar o início das atividades do programa Caminho da Capacitação, voltado à qualificação profissional gratuita e à geração de emprego e renda.

A agenda incluiu visitas aos municípios de Itirapuã, no período da tarde, e Patrocínio Paulista, no início da noite, onde Cristiane Freitas participou das ações que marcaram o começo das aulas oferecidas pelo programa. A informação sobre a visita havia sido divulgada anteriormente pela deputada estadual Delegada Graciela.

O programa é promovido pelo Fundo Social de São Paulo, em parceria com a parlamentar, responsável pela destinação dos recursos que possibilitaram a implantação da iniciativa na região.

Qualificação profissional na região

As atividades do Caminho da Capacitação ocorrerão entre os dias 2 e 13 de fevereiro, alcançando Franca e outros 13 municípios. O objetivo é ampliar o acesso da população a cursos profissionalizantes alinhados às demandas do mercado de trabalho, criando novas oportunidades de inserção e recolocação profissional.

Áreas com maior demanda

Os cursos ofertados contemplarão setores com forte procura por mão de obra, como panificação, confecção industrial, tecnologia, gastronomia, estética, manutenção e serviços voltados ao segmento pet. A diversidade das áreas permi-

tiu atender diferentes perfis de participantes, fortalecendo a empregabilidade local.

Para a deputada Delegada Graciela, a iniciativa representa um investimento social relevante. Segundo ela, a oferta de capacitação gratuita contribui para promover autonomia, dignidade e novas perspectivas para milhares de famílias da região.

Cursos oferecidos por município

Durante o período do programa, cada cidade receberá formações específicas:

Aramina: Imagem pessoal

Buritizal: Panificação

Cristais Paulista: Confeção industrial

Franca: Panificação e açougue

Igarapava: Tecnologia (criação de jogos e aplicativos)

Itirapuã: Confeção industrial

Ituverava: Tecnologia (criação de jogos e aplicativos)

Jeriquara: Serviços pet (banho e tosa)

Patrocínio Paulista: Gastronomia

Pedregulho: Serviços pet (banho e tosa)

Restinga: Imagem pessoal (barbearia, maquiagem e design de sobrancelhas)

Ribeirão Corrente: Manutenção de motocicletas

Rifaina: Serviços pet (banho e tosa)

São José da Bela Vista: Panificação e açougue

PREFEITURA DE FRANCA ENCERRA INSCRIÇÕES PARA ESTÁGIO NA PRÓXIMA SEGUNDA-FEIRA

O prazo para estudantes universitários interessados em atuar como estagiários na Prefeitura de Franca está chegando ao fim. As inscrições seguem abertas até o meio-dia de segunda-feira, dia 9, e o processo seletivo é conduzido pelo CIEE.

As vagas são destinadas a alunos de diversos cursos de nível superior e oferecem bolsa-auxílio mensal, que varia conforme a carga horária, podendo alcançar R\$ 1.388,27, além de auxílio-transporte integral.

Áreas de formação atendidas

O programa contempla estudantes das áreas administrativa, tecnológica, comunicacional, agrária e da saúde. Entre os cursos aceitos estão Administração Pública, Economia, Relações Internacionais, Jornalismo, Publicidade e Propaganda, Marketing Digital, Design Gráfico, Design de Moda, Relações Públicas, Agronomia, Engenharia Agrônoma, Engenharia de Produção, Medicina Veterinária, Tecnologia em Agronegócio, Psicologia, Serviço Social, Pedagogia, Biomedicina, Nutrição e Ciências da Computação, entre outros.

Etapas da seleção

A inscrição não possui custo e deve ser feita de forma exclusivamente online. Após o cadastro, o candidato realiza uma prova virtual, composta por 30 questões, sendo 20 de Língua Portuguesa e 10 de Conhecimentos Gerais.

Cada pergunta deve ser respondida em até dois minutos. Caso o tempo seja excedido, o sistema passa automaticamente para a

questão seguinte.

Bolsas e critérios

Os selecionados poderão cumprir jornada de 4 ou 6 horas diárias. Para a carga reduzida, o valor da bolsa é de R\$ 925,51, enquanto para a jornada ampliada o benefício chega a R\$ 1.388,27. O estágio inclui ainda auxílio-transporte, equivalente a 50 passes por mês.

Não podem participar estudantes que estejam cursando o último ano da graduação. O contrato exige permanência mínima de seis meses, e candidatos que já tenham completado dois anos de estágio na Prefeitura ficam impedidos de concorrer novamente.

O resultado oficial com o gabarito será divulgado no dia 10 de fevereiro.

Inscrições disponíveis em:

<https://pp.ciee.org.br/vitrine/processos-seletivos/publico>



**Av. Emílio Paludetto, 6240
- Vila Hípica, Franca - SP,
14403-860
Telefone: (16) 3701-0017**

OPORTUNIDADES

PASTORAL DO MENOR ABRE AMPLO PROCESSO SELETIVO COM 47 VAGAS EM FRAN-

A Pastoral do Menor e Família da Diocese de Franca anunciou a abertura de um amplo processo seletivo para a contratação de profissionais em diversas áreas de atuação no município. Ao todo, são oferecidas 47 vagas, distribuídas entre os setores educacional, social e operacional. As inscrições já estão abertas e devem ser realizadas até o dia 18 de fevereiro, exclusivamente por meio do site oficial da instituição.

Reconhecida como Organização da Sociedade Civil (OSC) sem fins lucrativos, a Pastoral do Menor atua há décadas no atendimento e na promoção de direitos de crianças, adolescentes e famílias em situação de vulnerabilidade social. Com a nova seleção, a entidade busca fortalecer suas equipes em unidades educacionais, creches, serviços de convivência e acolhimento institucional, ampliando a capacidade de atendimento e garantindo a continuidade dos projetos desenvolvidos em parceria com o poder público e a comunidade.

Área educacional concentra maior número de oportunidades

O maior número de vagas está concentrado no setor de Apoio Pedagógico e Interlocução em Libras, com 40 oportunidades abertas. As vagas estão divididas conforme a carga horária:

20 vagas para Apoio Pedagógico, com jornada de 22 horas semanais;

20 vagas para Apoio Pedagógico, com jornada de 44 horas semanais.

Para ambas as funções, é exigida formação completa em Pedagogia ou Magistério. Os profissionais contratados terão direito a salário compatível com a função, benefícios, seguro de vida em grupo e assistência médica. A seleção também prevê reserva de vagas para pessoas com deficiência (PCD), em conformidade com a legislação vigente.

Contratações na Creche do Jardim Esmeralda

A Creche Rosely Amália Paludetto Minicucci, localizada no Jardim Esmeralda, também integra o processo seletivo. A unidade oferece duas vagas:

Auxiliar de Apoio Pedagógico (1 vaga), com exigência de formação em Pedagogia ou Magistério;

Jovem Aprendiz (1 vaga), destinada a estudantes que estejam cursando o Ensino Médio.

A vaga de Jovem Aprendiz possui carga horária de 20 horas semanais, no período da tarde, das 13h30 às 17h30. Ambas as funções incluem salário, benefícios, refeição na unidade, seguro de vida e assistência médica, além de serem extensivas a candidatos PCD.

Serviço de Acolhimento Institucional abre quatro vagas

No Serviço de Acolhimento Institucional para Crianças e Adolescentes, a Pastoral do Menor disponibiliza quatro oportunidades, voltadas ao cuidado direto e à manutenção das unidades:

Cuidador(a), em escala 12x36, no horário das 11h às 23h (2 vagas). É necessário possuir Ensino Médio completo, CNH categoria B, sendo a experiência prévia com crianças e adolescentes considerada um diferencial;

Cozinheira (1 vaga);

Auxiliar Operacional – Serviços Gerais (1 vaga).

Todos os cargos oferecem salário, pacote de benefícios, refeição no local de trabalho, seguro de vida e assistência médica, com reserva de vagas para pessoas com deficiência.

Vaga no Serviço de Convivência e Fortalecimento de Vínculos

O processo seletivo também contempla o Serviço de Convivência e Fortalecimento de Vínculos de Franca, que abriu uma vaga para Auxiliar Operacional – Serviços Gerais, com jornada de 44 horas semanais. A função é voltada ao suporte das atividades diárias desenvolvidas com crianças, adolescentes e famílias atendidas pelo serviço.

Benefícios adicionais e processo de seleção

Além da remuneração e dos benefícios previstos para cada função, os colaboradores da Pastoral do Menor contam com credencial plena no Sesc Franca, o que garante acesso a atividades culturais, esportivas, educacionais e de lazer.

Os interessados em participar do processo seletivo devem encaminhar o currículo exclusivamente pelo site www.pastoralmenorfranca.com.br, acessando a aba “Trabalhe Conosco”, até o dia 18 de fevereiro. A seleção será realizada em duas etapas: análise e triagem dos currículos, conforme os requisitos exigidos para cada vaga, seguida de entrevista individual com os candidatos pré-selecionados.



BRASIL

MORAES REAGE A DEBATE SOBRE CÓDIGO DE CONDUTA E EXPÕE DIVERGÊNCIAS NO STF

O ministro Alexandre de Moraes reage às discussões em torno da criação de um código de conduta específico para ministros do Supremo Tribunal Federal (STF) e afirma que a magistratura brasileira já está submetida a um conjunto rigoroso de regras legais e constitucionais. Para ele, a insistência em novas normas ignora dispositivos já existentes e desloca o foco do cumprimento efetivo da legislação vigente.

Durante manifestação recente no plenário da Corte, Moraes sustenta que juízes são regidos por limitações expressas na Constituição e na Lei Orgânica da Magistratura, que estabelecem deveres, vedações e mecanismos de controle. Na avaliação do ministro, a discussão sobre um novo código acaba sendo utilizada, em alguns casos, como instrumento de pressão política sobre o Judiciário.

O posicionamento contrasta com a linha defendida pelo presidente do STF, Edson Fachin, que sinaliza a intenção de avançar no debate e incluir o tema entre as prioridades institucionais. A divergência revela um cenário de falta de consenso interno sobre a necessidade e o alcance de um código de ética próprio para os ministros da Suprema Corte.

A proposta em debate busca regulamentar pontos sensíveis da atuação dos magistrados, como participação em eventos, palestras remuneradas, manifestações públicas e presença em ambientes privados de forte exposição política ou econômica. Parte dos ministros entende que a formalização de regras pode ampliar a transparência e fortalecer a imagem institucional do STF; outro grupo avalia que isso pode comprometer a autonomia da Corte.

O tema ganha repercussão em meio a um ambiente de cobrança crescente por maior previsibilidade e clareza nas relações entre o Judiciário, a política e a sociedade. Especialistas divergem sobre o impacto prático da medida: enquanto alguns defendem que um código específico reforçaria a confiança pública, outros argumentam que o sistema atual já oferece instrumentos suficientes de fiscalização e responsabilização.

O debate segue em aberto e deve continuar nos próximos meses, refletindo não apenas uma discussão normativa, mas também diferentes visões sobre o papel do Supremo Tribunal Federal no atual cenário institucional do país.

FALHAS NO SISTEMA FAZEM BRASIL DESPERDIÇAR VOLUME RECORDE DE ENERGIA LIMPA EM 2025



O Brasil deixa de aproveitar, em 2025, um volume expressivo de energia renovável equivalente à capacidade de geração de quase uma usina de Belo Monte. O dado expõe um paradoxo do setor elétrico nacional: enquanto a produção de energia limpa cresce em ritmo acelerado, o sistema não consegue absorver toda essa oferta.

O desperdício atinge principalmente a geração solar e eólica, fontes que vêm se expandindo rapidamente nos últimos anos. Em diversos momentos, a energia produzida não é escoada ou utilizada por limitações na infraestrutura de transmissão, gargalos operacionais e restrições técnicas do sistema interligado.

A situação ocorre em meio ao avanço da geração distribuída, com painéis solares instalados em residências, comércios e indústrias. Esse crescimento eleva a oferta de energia em determinados períodos do dia, especialmente em horários de me-

nor consumo, pressionando a capacidade da rede elétrica.

Especialistas do setor apontam que o problema não está na falta de geração, mas na ausência de investimentos suficientes em linhas de transmissão, armazenamento e modernização do sistema elétrico. Sem essas adaptações, parte da energia limpa produzida acaba sendo cortada, mesmo com demanda reprimida em outras regiões do país.

O cenário acende um alerta para o planejamento energético nacional. A perda de energia renovável representa não apenas desperdício econômico, mas também um retrocesso ambiental, já que o país deixa de substituir fontes mais poluentes por eletricidade limpa disponível.

O debate ganha força justamente no momento em que o Brasil se consolida como uma das matrizes elétricas mais renováveis do mundo. A experiência de 2025 reforça a necessidade de alinhar a expansão da geração à capacidade de transmissão e ao desenvolvimento de soluções como baterias, redes inteligentes e maior integração regional.

Sem ajustes estruturais, o país corre o risco de continuar produzindo energia limpa em excesso, mas sem conseguir transformá-la integralmente em benefício para consumidores, indústria e sustentabilidade.

DECISÃO DO STF BARRA BENEFÍCIOS IRREGULARES E REFORÇA TETO SALARIAL NO SERVIÇO PÚBLICO



O ministro Flávio Dino, do Supremo Tribunal Federal (STF), determina a interrupção do pagamento de verbas e auxílios sem previsão legal nos Três Poderes da República. A medida alcança Executivo, Legislativo e Judiciário e recoloca no centro do debate o respeito ao teto constitucional do funcionalismo público.

Na decisão, Dino deixa claro que apenas benefícios expressamente autorizados em lei podem ser mantidos. Pagamentos instituídos por atos administrativos, resoluções internas ou interpretações ampliadas não prevalecem sobre o que estabelece a Constituição. O ministro também cobra maior transparência na identificação e na justificativa dessas verbas.

A decisão surge em meio a questionamentos recorrentes sobre remunerações que, somadas a indenizações e auxílios, acabam superando o teto salarial, hoje baseado no subsídio dos ministros do STF. Embora muitas dessas parcelas sejam classificadas como

indenizatórias, há críticas de que parte delas funciona, na prática, como complemento de renda.

Dino ressalta que o limite constitucional de remuneração deve ser observado de forma igualitária por todos os Poderes. Segundo ele, a manutenção de benefícios sem respaldo legal fragiliza a credibilidade das instituições e fere princípios da moralidade administrativa.

Com a medida, órgãos públicos e tribunais passam a ser pressionados a revisar normas internas e estruturas de pagamento. A expectativa é de que sejam apresentados dados detalhados sobre os benefícios concedidos e adotadas providências imediatas para adequação às regras constitucionais.

A decisão provoca reações nos bastidores de Brasília, especialmente entre setores que defendem a autonomia administrativa dos Poderes. Em contrapartida, encontra apoio de quem defende maior rigor no controle dos gastos públicos e no cumprimento das regras constitucionais.

O tema volta a expor a tensão entre autonomia institucional e responsabilidade fiscal, reacendendo o debate sobre legalidade, transparência e uso de recursos públicos no país.

FACHIN DA INÍCIO A TENTATIVA DE CRIAR CÓDIGO DE ÉTICA PARA O SUPREMO, CÁRMEN LÚCIA SERÁ RELATORA

POR Guilherme Kalel

O Ministro Edson Fachin, Presidente do Supremo Tribunal Federal, abriu os trabalhos da Corte em sessão especial na segunda-feira, 2 de fevereiro.

Logo nessa abertura, ele fez questão de frizar o momento delicado que a República atravessa e a importância do papel do Supremo, em manter a democracia de pé.

Contudo é preciso um código de ética, para que o STF não se perca e por isso Fachin defende a proposta.

Além de anunciar a criação dessa medida, ele anunciou que a Ministra Cármen Lúcia será a

relatora do caso.

Ela receberá as propostas e deve elaborar um parecer final, que será analisado pelos Ministros.

A proposta é vista com bons olhos por boa parte da Corte, mas enfrenta resistências importantes, em especial dos Ministros Alexandre de Moraes, Gilmar Mendes e Dias Toffoli, que tem fortes ligações com a política.

Pelo novo código, esses Ministros teriam que se limitar ao papel constitucional da função, sem manifestações públicas ou políticas, sobre qualquer tema.

Para Fachin a medida é importante e muito necessária para aparar lacunas que foram abertas com o tempo, e arriscam a instabilidade institucional.

Resta saber, se a proposta avançará e a que passos, já que este é ano eleitoral, o que faz sentido ter mudanças significativas nas condutas tão criticadas de alguns membros da Suprema Corte.

magalu

RECURSOS DO FIES BANCAM CURSOS DE MEDICINA COM DESEMPENHO INSUFICIENTE

A União direciona cerca de R\$ 3,7 bilhões do Fies para o financiamento de cursos de medicina que apresentam avaliação abaixo do nível considerado adequado em indicadores oficiais de qualidade do ensino superior. O dado reacende o debate sobre a eficiência do uso de recursos públicos em uma das graduações mais caras do país.

O levantamento mostra que uma parcela expressiva dos contratos ativos do programa está vinculada a cursos que não atingem desempenho satisfatório em exames nacionais aplicados para medir a formação médica. Esses resultados colocam em xeque a lógica de destinar financiamento público a instituições que não demonstram qualidade acadêmica compatível com a importância social da profissão.

O cenário ganha ainda mais relevância diante do alto custo das mensalidades de medicina, que figuram entre as mais elevadas do ensino superior privado. Na prática, o financiamento acaba sustentando cursos caros, mas que não entregam resultados compatíveis com os padrões mínimos esperados para a formação de profissionais responsáveis pelo cuidado direto com a população.

A situação expõe fragilidades na política de regulação do ensino superior, especialmente em áreas sensíveis como a saúde. Especialistas apontam que a manutenção do financiamento, mesmo diante de avaliações insatisfatórias, enfraquece os mecanismos de incentivo à melhoria da qualidade e reduz a efetividade do controle público sobre o sistema educacional.

O Ministério da Educação já sinaliza a adoção de medidas para coibir distorções, como restrições ao financiamento, redução de vagas e revisão dos critérios de permanência dos cursos no programa. Ainda assim, o volume de recursos envolvidos evidencia que o problema vai além de ajustes pontuais e exige revisão estrutural das políticas de financiamento estudantil.

O debate se intensifica no momento em que cresce a preocupação com a formação médica no país. Além do impacto financeiro, a qualidade do ensino reflete diretamente na segurança dos pacientes e na confiança da sociedade no sistema de saúde, tornando o tema estratégico para o futuro da educação e da saúde pública no Brasil.

GOVERNO PAULISTA INICIA ESTRATÉGIA DE IMUNIZAÇÃO CONTRA BRONQUIOLITE PARA BEBÊS PREMATUROS E COM COMORBIDADES



O Governo de São Paulo inicia na segunda-feira, 9, a estratégia de imunização para prevenção da bronquiolite em bebês prematuros e em menores de 24 meses com comorbidades. Mais de 5,7 mil doses do imunizante nirsevimabe foram distribuídas para todas as regiões do estado, incluindo a capital.

O imunizante é indicado para bebês prematuros (idade gestacional de até 36 semanas e 6 dias) e para crianças com idade inferior a 24 meses (até 1 ano, 11 meses e 29 dias) com comorbidades como cardiopatia congênita, broncodisplasia, imunocomprometimento grave, síndrome de Down, fibrose cística, doença neuromuscular e anomalias congênitas das vias aéreas.

Diferentemente das vacinas de rotina, o nirsevimabe integrará a Rede de Imunobiológicos para Pessoas com Condições Especiais (RIE), composta pelos Centros de Referência para Imunobiológicos Especiais (CRIE), Centros Intermediários de Imunobiológicos Especiais (CIIE), maternidades e unidades de saúde habilitadas. As UBSs poderão solicitar o imunobiológico por meio da RIE. Cada pedido passará por avaliação técnica, que verificará o enquadramento nos critérios estabelecidos pelo Ministério da Saúde. Após aprovação, o anticorpo será encaminhado à unidade solicitante para administração. Em maternidades habilitadas, o nirsevimabe poderá ser aplicado em recém-nascidos prematuros que atendam às recomendações vigentes.

A estratégia faz parte da incorporação, pelo Programa Nacional de Imunizações (PNI), de duas novas tecnologias para prevenção da bronquiolite: além do nirsevimabe, a vacina recombinante contra o vírus sincicial respiratório (VSR) dos tipos A e B, foi incorporada ao calendário de vacinação da gestante em dezembro de 2025.

Os imunobiológicos para prevenção da bronquiolite são adquiridos e distribuídos pelo Ministério da Saúde, por meio do PNI. Aos Estados, além da logística de distribuição aos municípios, cabe coordenar a estratégia com as redes municipais, orientar tecnicamente a implementação, apoiar a habilitação e o funcionamento dos pontos da RIE, monitorar estoques e aplicação, e prestar suporte às ações de capacitação e comunicação.

*Com informações da Agência SP Notícias

MARCELO
M Ó V E I S

REEMBOLSOS MÉDICOS PAGOS A MINISTROS DO TCU SOMAM R\$ 883 MIL

Os ministros do Tribunal de Contas da União (TCU) recebem, ao longo do período recente, R\$ 883 mil em reembolsos médicos, valor que chama atenção pelo volume e reacende o debate sobre benefícios concedidos a integrantes dos tribunais superiores.

Os pagamentos referem-se ao ressarcimento de despesas com planos de saúde, consultas, exames e procedimentos médicos, conforme regras internas do tribunal. Embora o benefício esteja previsto nos normativos administrativos, o montante global desperta questionamentos sobre transparência, critérios de concessão e impacto nos gastos públicos.

O tema ganha relevância em meio a discussões mais amplas sobre o controle de despesas no serviço público e o cumprimento do teto consti-

tucional. Especialistas apontam que, apesar de classificados como reembolsos, esses valores acabam compondo um conjunto de benefícios que elevam o custo da alta administração do Estado.

Defensores do modelo argumentam que o ressarcimento segue parâmetros legais e busca garantir condições adequadas de saúde aos ministros. Já críticos avaliam que a prática evidencia distorções entre a realidade da maioria dos servidores e os benefícios destinados às cúpulas dos órgãos públicos.

O caso reforça a pressão por maior clareza na divulgação desses gastos e por uma revisão dos mecanismos que permitem pagamentos elevados fora da remuneração direta, especialmente em um cenário de cobrança crescente

DEPOIMENTO CONTRA BUZZI POR ASSÉDIO SEXUAL CAUSA COMOÇÃO ENTRE MINISTROS DO STJ

O depoimento prestado por uma jovem de 18 anos que acusa o ministro Marco Aurélio Buzzi, do Superior Tribunal de Justiça (STJ), de assédio sexual provocou forte impacto nos bastidores da Corte. Segundo relatos de ministros ouvidos pela Band, o conteúdo da oitiva, apresentada nesta quinta-feira (5) ao Conselho Nacional de Justiça (CNJ) e à polícia, chocou pela "riqueza de detalhes" e aumentou a pressão interna por uma resposta rápida do tribunal.

O relato já foi encaminhado à comissão de sindicância aberta no STJ para apurar o caso. De acordo com integrantes da Corte, a avaliação predominante é de que o episódio exige uma manifestação célere e firme da instituição, diante da gravidade das acusações e da repercussão pública do caso.

Apesar da cobrança interna, a oitiva do ministro Marco Aurélio Buzzi ainda não foi agenda. O magistrado encontra-se internado e apresentou atestado médico, o que motivou seu afastamento das próximas sessões do STJ por razões de saúde, um dia após a instauração da sindicân-

cia. Buzzi nega as acusações.

A expectativa é de que, após receber alta hospitalar, o ministro tenha prazo de até uma semana para apresentar sua defesa formal. A comissão de sindicância dispõe de até 60 dias para concluir os trabalhos, embora ministros afirmem, nos bastidores, que a Corte pretende dar uma resposta antes do prazo máximo.

A denúncia aponta que o suposto assédio teria ocorrido no mês passado, durante um banho de mar em Balneário Camboriú (SC), onde o ministro passava férias com a jovem e os pais dela, que seriam amigos do magistrado. O caso foi formalizado por meio de boletim de ocorrência.

Além da apuração interna no STJ, a denúncia é analisada pelo CNJ na esfera administrativa. Já a investigação criminal está sob responsabilidade do ministro do Supremo Tribunal Federal (STF) Nunes Marques, em razão do foro privilegiado de Marco Aurélio Buzzi.

Com informações da Band

INTERIOR DE SP SE PREPARA PARA FESTAS DE CARNAVAL: CONFIRA PROGRAMAÇÃO DAS FESTIVIDADES MAIS FAMOSAS



as festividades ao som da Banda Romeu e Julieta.

O "Batatais Folia" acontece de 7 a 17 de fevereiro, e a expectativa da prefeitura é movimentar mais de 120 mil pessoas ao longo de seis dias de programação.

São Carlos

Carnaval de São Carlos acontece entre os dias 14 e 17 de fevereiro. As atrações se concentram na Praça XV de Novembro, no Grêmio Recreativo Flor de Maio, no Parque do Bicão, e nos distritos de Santa Eudóxia e Água Vermelha. Os bloquinhos de Carnaval percorrem a Avenida São Carlos, no Centro, e as ruas do bairro Cidade Aracy.

A programação reúne shows para todos os gostos, com apresentações que vão de DJs e metal até samba, pagode e axé, além das tradicionais marchinhas que tomam conta da cidade.

As festividades também se estendem ao Grêmio Recreativo Flor de Maio, clube de longa trajetória na vida cultural de São Carlos, que recebe bailes tradicionais voltados à valorização da expressão cultural do Carnaval.

São Simão

São Simão apresenta em 2026 o "Carnaval Simonense", mantendo viva uma tradição passada de geração em geração, com muita alegria e participação popular. A festa acontece de 13 a 17 de fevereiro e contará com o consagrado Bloco Bom Dia Comunidade, além de shows ao vivo e o Desfile das Escolas de Samba, que tomam as ruas com cores e animação.

O Carnaval de São Simão é uma festa tradicional, familiar e pensada para todos os públicos. O evento fortalece o turismo local, atrai visitantes de diversas regiões e movimenta a economia da cidade, que mantém um forte compromisso com a segurança dos foliões, garantindo uma celebração harmoniosa e tranquila para todos que participam.

*Com informações da Agência SP Notícias

Brodowski

Famosa por ser a cidade natal do pintor Candido Portinari, Brodowski não ficaria de fora deste período marcado por arte, cores e muita alegria. Em 2026, o município apresenta o "Carnaval Abre Alas", que acontece de 14 a 17 de fevereiro.

A programação conta com bandas para todos os públicos, incluindo a melhor idade, como SPASSO VIP, Quinteto Carna Brass, Banda Infernal e Raiz Samba 6, além de matinês e concursos de fantasias infantis.

Monte Alto

Monte Alto prepara a festa "Carnaval à Fantasia", com programação diversificada e atividades que se estendem da Praça Central ao Centro Cívico. Os atrativos acontecem de 13 a 17 de fevereiro.

A abertura, na sexta-feira (13), terá como destaque a participação dos idosos do Asilo São Vicente, seguida por desfiles e blocos que percorrem as ruas da cidade. A Praça Central também recebe blocos carnavalescos ao longo dos dias, com shows variados que garantem a diversão dos foliões.

No domingo (15) e na segunda-feira (16), a programação é voltada para as famílias, com matinês, cortejos e a tradicional jardineira, celebrando a alegria do Carnaval. Nos demais dias, a folia segue com atrações como o show Dino Eletrônico, garantindo música e animação até o encerramento da festa.

A Secretaria de Turismo e Viagens do Estado de São Paulo (Setur-SP) mapeou algumas cidades que estão repletas de atividades carnavalescas, além de seus atrativos turísticos já conhecidos. Confira abaixo as atrações em municípios de três regiões do estado.

Batatais

Um dos carnavais mais tradicionais do país, com mais de 50 anos de história, Batatais reúne desfiles de escolas de samba, a alegria dos bloquinhos de rua e uma programação variada de shows. Neste ano, o "Batatais Folia 2026" contará com diversos atrativos no Sambódromo Carlos Henrique Cândido Alves, além de ruas e avenidas da cidade.

O cortejo do Bloco Só Mais Um, que sai da Avenida Nove de Julho, no bairro do Castelo, leva a folia e o espírito carnavalesco pelas ruas do município. Já na sexta-feira (13), o bloco "Que Bloco é Esse?" segue em cortejo até o Sambódromo, onde a festa continua com a apresentação do "Bloco da Bilinha".

O ponto alto da folia acontece no sábado (14), com o Desfile Oficial das Escolas de Samba, no Sambódromo, a partir das 21h, reunindo as agremiações Unidos do Morro, Acadêmicos do Samba, Unidos da Liberdade e Castelo. No domingo, a cidade se contagia novamente com o Bloco Só Mais Um e a Banda Balaco.

Na segunda-feira (16), às 21h, a programação segue com o Desfile das Campeãs. Já na terça-feira (17), ocorre a matinê, com bloquinhos e shows, encerrando

CARNAVAL COM HOMENAGEM A LULA NO RIO LEVANTA SUSPEITAS DE PROPAGANDA ELEITORAL ANTECIPADA



A homenagem ao presidente Luiz Inácio Lula da Silva no Carnaval do Rio de Janeiro abriu uma nova frente de debate político e jurídico sobre os limites entre manifestação cultural e propaganda eleitoral fora do período permitido pela legislação. O enredo que exalta a trajetória pessoal e política do chefe do Executivo federal provocou reações imediatas de parlamentares da oposição e acendeu o alerta em órgãos de controle.

Segundo críticas, a exaltação da figura de Lula em um dos maiores eventos populares do país, com enorme alcance midiático e público nacional, pode configurar promoção pessoal com viés eleitoral, especialmente em um contexto pré-eleitoral. Para opositores, a associação direta entre a festa e a imagem do presidente ultrapassa o campo cultural e passa a atuar como ferramenta indireta de campanha.

Parlamentares já apresentaram representações ao Ministério Público Eleitoral e a outros órgãos, apontando possível propaganda

eleitoral antecipada e questionando o uso de recursos públicos no financiamento do desfile. O argumento central é que a legislação eleitoral proíbe qualquer ação que promova pré-candidatos antes do período oficial de campanha, ainda que de forma indireta ou simbólica.

Nos bastidores, a avaliação é de que o caso pode abrir precedente sensível, obrigando a Justiça Eleitoral a se posicionar sobre até que ponto homenagens artísticas a políticos em exercício são compatíveis com os princípios da impessoalidade e da igualdade de disputa eleitoral.

Por outro lado, defensores do enredo afirmam que não há pedido explícito de voto nem menção direta a eleições, o que afastaria a caracterização de propaganda antecipada. Especialistas lembram que a liberdade de expressão e a manifestação cultural são direitos constitucionais, desde que não haja indução clara ao eleitor.

A polêmica ocorre em meio a um ambiente político marcado pela antecipação do debate eleitoral e pela vigilância crescente sobre atos públicos envolvendo autoridades. O desfecho do caso, ainda em análise, pode servir de parâmetro para futuras manifestações culturais com conteúdo político em períodos pré-eleitorais.

PREÇO DO CAFÉ CAI COM SAFRA BRASILEIRA EM ALTA E OFERTA ABUNDANTE

A recente queda no preço do café reflete um momento de ajuste no mercado global da commodity, marcado por uma combinação de fatores climáticos, técnicos e de comportamento dos investidores. Nas principais regiões produtoras do Brasil, as chuvas regulares têm favorecido o desenvolvimento das lavouras, fortalecendo as expectativas de uma safra mais robusta. Essa perspectiva de oferta abundante reduziu a pressão sobre as cotações internacionais, levando a recuos tanto no café arábica quanto no robusta, que vinham registrando alta volatilidade nos últimos meses.

No mercado interno, o movimento acompanha a tendência externa, com valores em baixa nas negociações físicas e menor intensidade na formação de novos contratos futuros. Além do clima favorável, especialistas apontam que fatores técnicos, como ajustes nos estoques e a atuação mais cautelosa de investidores diante de incertezas econômicas, também têm contribuído para o enfraquecimento dos preços.

Apesar do recuo recente, o setor segue atento às variações climáticas, especialmente em regiões-chave do país, e à dinâmica da demanda global, que pode reagir a fatores como o crescimento econômico internacional e políticas de exportação de outros países produtores. Analistas alertam que novas oscilações nos preços ainda são possíveis ao longo do ano, o que mantém o mercado em constante vigilância e reforça a importância de estratégias de comercialização bem planejadas para produtores e exportadores.

APOMETRIA

Consulta e Sessão
Pessoa Física e Jurídica
Individual e Coletivo

CÉSAR VILELA BRANQUINHO

Entre em contato pelo WhatsApp (16) 99333-4686

TRATAMENTOS

* SAÚDE * MEDOS * TRAUMAS *
CRENÇAS LIMITANTES

* DEPRESSÃO * ANSIEDADE *
OBSESSÃO * PACTOS * MAGIA
NEGRA * CHIPS E IMPLANTES
NEGATIVOS

* KARMAS PESSOAIS * RESGATE
DE FRACTAIS DE ALMAS.

MUNDO

IRÃ ADVERTE OS EUA E ELEVA ALERTA PARA RISCO DE GUERRA EM TODO O ORIENTE MÉDIO

A tensão entre Irã e Estados Unidos voltou a se intensificar após autoridades iranianas alertarem que uma eventual ação militar de Washington poderia desencadear uma guerra regional de grandes proporções no Oriente Médio. O aviso, feito pelo mais alto escalão do regime iraniano, surge em um contexto de instabilidade geopolítica, marcado por conflitos em andamento, sanções econômicas e forte presença militar norte-americana em áreas estratégicas da região.

Embora afirme não buscar um confronto direto, Teerã deixou claro que reagirá de forma firme e proporcional caso sua soberania seja ameaçada. Segundo o governo iraniano, qualquer ofensiva não ficaria restrita a um confronto localizado e poderia envolver aliados regionais dos Estados Unidos, ampliando os impactos sobre a segurança e a economia internacionais.

O alerta ocorre paralelamente a tentativas diplomáticas ainda frágeis, com negociações indiretas avançando lentamente devido à falta de confiança entre as partes. Especialistas destacam que, em um ambiente altamente militarizado, erros de cálculo ou incidentes isolados podem rapidamente sair do controle, elevando o risco de uma escalada com consequências imprevisíveis para todo o Oriente Médio.



ANISTIA A PRESOS POLÍTICOS AVANÇA NA VENEZUELA E REACENDE DEBATE SOBRE RECONCILIAÇÃO

O Parlamento da Venezuela deu um passo significativo ao aprovar, em primeira votação, um projeto de lei que prevê anistia a presos políticos. A medida, apresentada como parte de um esforço para promover a pacificação institucional e reconstruir pontes no cenário político do país, pode beneficiar centenas de pessoas detidas ao longo dos últimos anos por envolvimento em protestos, manifestações e ações classificadas pelo governo como crimes contra a ordem pública.

O avanço da proposta ocorre em um contexto de intensas transformações políticas e diplomáticas. Após décadas marcadas por forte polarização, sanções internacionais e denúncias de violações de direitos humanos, o país ensaia sinais de abertura e reorganização interna. A anistia surge, nesse cenário, como um instrumento simbólico e prático de distensão, com potencial para alterar o ambiente político e social.

De acordo com o texto em discussão, a lei prevê a libertação de detidos por motivações políticas, além da possibilidade de restituição de bens apreendidos e da revogação de medidas judiciais que impedem o retorno de exilados. Ao mesmo tempo, o projeto estabelece limites claros: crimes considerados graves — como homicídio, corrupção, tráfico de drogas e violações severas de direitos humanos — ficam fora do alcance da anistia, numa tentativa de equilibrar justiça e reconciliação.

Organizações de direitos humanos e entidades que acompanham a situação dos presos políticos reagiram com cautela. Embora reconheçam o avanço como um sinal positivo, cobram transparência na aplicação da lei e critérios objetivos para de-

finir quem será efetivamente beneficiado. Há também a expectativa de que o processo seja acompanhado por mecanismos independentes, capazes de garantir que a anistia não se transforme em instrumento seletivo ou político.

No campo da oposição, o sentimento é ambíguo. Setores veem a iniciativa como uma oportunidade histórica de aliviar o sofrimento de famílias e reduzir a repressão, enquanto outros alertam para o risco de a medida ser usada como estratégia de legitimação política sem mudanças estruturais mais profundas. Ainda assim, o consenso é de que a libertação de presos por motivação política representa um gesto relevante em direção à normalização democrática.

A proposta ainda precisa passar por novas etapas legislativas antes de entrar em vigor, mas o sinal emitido pelo Parlamento já repercute dentro e fora do país. Governos estrangeiros e organismos internacionais acompanham atentamente o desdobramento, avaliando se a anistia será acompanhada por reformas institucionais mais amplas e pelo fortalecimento das garantias democráticas.

Se confirmada nas próximas votações, a anistia poderá marcar um ponto de inflexão na história recente da Venezuela. Mais do que um ato jurídico, trata-se de um teste político: o de transformar um gesto legislativo em um processo real de reconciliação nacional, capaz de abrir espaço para diálogo, estabilidade e reconstrução da confiança entre Estado e sociedade.

TIROTEIO EM MOSCOU DEIXA GENERAL RUSSO FERIDO E ELEVA TENSÃO POLÍTICA

Um tiroteio registrado nesta quinta-feira (6) em Moscou colocou as forças de segurança russas em alerta máximo e intensificou o clima de tensão política no país. O ataque teve como alvo um general de alta patente ligado à inteligência militar russa, que foi atingido por disparos dentro de um edifício residencial e encaminhado em estado grave a um hospital da capital.

De acordo com informações apuradas pelas autoridades locais, o agressor teria se aproximado do militar e efetuado vários disparos antes de fugir. O ataque ocorreu em uma área urbana considerada segura, o que ampliou a preocupação com pos-

síveis falhas na segurança de autoridades de alto escalão. Equipes de investigação isolaram o local, recolheram imagens de câmeras de monitoramento e iniciaram uma ampla busca pelo autor do crime.

O episódio acontece em um momento sensível para o governo russo, marcado por impasses diplomáticos e tentativas recentes de retomada de negociações relacionadas ao conflito com a Ucrânia. Internamente, o ataque é tratado como grave e levanta suspeitas de motivação política, embora nenhuma hipótese tenha sido oficialmente confirmada até o momento.

O general ocupa um cargo estratégico na estrutura militar do país e tem atuação direta em operações de inteligência e planejamento. Por isso, o atentado repercutiu fortemente nos bastidores do Kremlin e entre membros das Forças Armadas, sendo visto como um golpe simbólico contra a hierarquia militar russa.

As autoridades afirmam que a investigação seguirá em sigilo e que todas as linhas de apuração estão sendo consideradas. Enquanto isso, o tiroteio reforça o clima de instabilidade e amplia as incertezas sobre os próximos desdobramentos políticos e de segurança no cenário internacional.

MICHELLE BACHELET ENTRA NA DISPUTA PELA CHEFIA DA ONU E RECOLOCA A AMÉRICA LATINA NO CENTRO DO DEBATE GLOBAL

A ex-presidente do Chile Michelle Bachelet oficializou sua candidatura ao comando das Nações Unidas, dando início a uma movimentação diplomática de grande peso político e simbólico. Com uma trajetória consolidada tanto na política nacional quanto nos organismos internacionais, Bachelet surge como um dos nomes mais experientes da corrida para suceder a atual liderança da ONU, em um momento marcado por conflitos armados, crises humanitárias e desafios à ordem multilateral.

A candidatura representa um esforço articulado da América Latina para ampliar sua presença nos espaços de decisão global. Ao longo das últimas décadas, a região teve participação limitada nos cargos mais altos da organização, e a entrada de Bachelet na disputa é vista como uma tentativa de equilibrar forças históricas dominadas por Europa e grandes potências. Além disso, sua eventual eleição quebraria um tabu: pela primeira vez, uma mulher poderia assumir o posto máximo da ONU.

Bachelet reúne um currículo singular. Foi duas vezes presidente do Chile, liderou a ONU

Mulheres e, mais recentemente, ocupou o cargo de Alta Comissária das Nações Unidas para os Direitos Humanos. Essa combinação de experiência política e atuação técnica dentro do próprio sistema da ONU é apontada por apoiadores como um diferencial importante, sobretudo em um cenário internacional cada vez mais fragmentado.

A postulação, no entanto, não está livre de obstáculos. O processo de escolha do secretário-geral envolve negociações complexas entre os países-membros e, sobretudo, o aval do Conselho de Segurança, onde interesses geopolíticos costumam pesar mais do que critérios simbólicos ou regionais. Além disso, a candidatura também desperta debates internos no Chile, com setores questionando prioridades nacionais e outros defendendo que a disputa deve ser tratada como uma agenda de Estado.

No plano internacional, o nome de Bachelet tende a gerar reações distintas. Para defensores do multilateralismo e dos direitos humanos, sua candidatura sinaliza a possibilidade de uma ONU mais sensível às questões sociais, às desigualdades globais e às crises humanitárias pro-

longadas. Já críticos apontam que sua atuação passada em temas sensíveis pode enfrentar resistência de governos autoritários ou de países que veem a pauta de direitos humanos como interferência em assuntos internos.

Independentemente do desfecho, a entrada de Michelle Bachelet na disputa já cumpre um papel relevante: recoloca em evidência a necessidade de renovação da liderança da ONU e reacende o debate sobre representatividade, gênero e equilíbrio regional no sistema internacional. Em um mundo marcado por tensões crescentes e fragilidade institucional, a escolha do próximo secretário-geral será decisiva para definir se a organização conseguirá manter relevância e capacidade de articulação nos próximos anos.

A candidatura de Bachelet, portanto, vai além de um projeto pessoal ou nacional. Ela se insere em uma disputa mais ampla sobre qual visão de mundo deve orientar a ONU em um período de profundas transformações — e sobre quem terá legitimidade para conduzir esse processo em nome da comunidade internacional.

SAÚDE

OMS APONTA QUE ATÉ UM TERÇO DOS CASOS DE CÂNCER PODE SER EVITADO



Segundo a Organização Mundial da Saúde (OMS), cerca de 33% dos casos de câncer poderiam ser prevenidos com a redução de fatores de risco amplamente conhecidos. O alerta reforça que, embora a medicina tenha avançado no tratamento da doença, a prevenção ainda é a estratégia mais eficaz para diminuir a incidência e o impacto do câncer no mundo.

Entre os principais fatores evitáveis estão o tabagismo — responsável por uma parcela significativa dos casos —, o consumo excessivo de álcool, a alimentação pobre em nutrientes, o sedentarismo e a obesidade. A exposição excessiva ao sol sem proteção adequada também contribui para o aumento dos casos de câncer de pele, um dos mais comuns em vários países.

A OMS chama atenção ainda para o papel das infecções preveníveis, como o HPV e a hepatite B, associadas a cânceres do colo do útero e do fígado. A ampliação da vacinação e o fortalecimento da atenção básica são considerados fundamentais para reduzir esses tipos de tumor. Além disso, o diagnóstico precoce, por meio de exames de rastreamento, aumenta as chances de sucesso no tratamento e reduz a mortalidade.

Para a organização, o desafio não está apenas na mudança de hábitos individuais, mas também na implementação de políticas públicas de prevenção, acesso à informação e serviços de saúde de qualidade. Investir em prevenção, destaca a OMS, é uma medida essencial para salvar vidas e reduzir os custos sociais e econômicos do câncer.

BRASIL SEGUE COMO O SEGUNDO PAÍS COM MAIS CASOS DE HANSENÍASE NO MUNDO, ATRÁS APENAS DA ÍNDIA

Apesar dos avanços científicos e da disponibilidade de tratamento gratuito e eficaz pelo Sistema Único de Saúde (SUS), a hanseníase continua sendo um grave desafio de saúde pública no Brasil. Dados recentes colocam o país na segunda posição mundial em número absoluto de novos casos da doença, ficando atrás apenas da Índia e muito à frente de outras nações. O cenário expõe contradições profundas: enquanto a hanseníase é considerada curável, milhares de brasileiros ainda convivem com o diagnóstico tardio, sequelas físicas e forte estigma social.

Anualmente, o Brasil registra mais de 20 mil novos casos, concentrando a esmagadora maioria das notificações de toda a América Latina. Ao lado da Índia e da Indonésia, o país integra o grupo responsável por cerca de 80% dos casos de hanseníase no planeta, um dado que reforça o caráter persistente da doença em regiões marcadas por desigualdade social, pobreza estrutural e acesso irregular aos serviços de saúde.

A hanseníase é uma doença infecciosa crônica causada pela bactéria *Mycobacterium leprae*, que afeta principalmente a pele e os nervos periféricos. Quando não diagnosticada precocemente, pode provocar deformidades, incapacidades permanentes e impactos psicológicos profundos. No Brasil, uma parcela significativa dos pacientes ainda recebe o diagnóstico em estágios avançados, o que evidencia falhas na vigilância ativa e na atenção básica.

Especialistas apontam que o problema vai além da área médica. A persistência da hanseníase está diretamente ligada a fatores sociais, como moradia precária, baixa escolaridade, dificuldade de acesso contínuo aos serviços de saúde e desinformação. Em muitas regiões, sobretudo no Norte, Nordeste e Centro-Oeste, a doença permanece silenciosa, circulando dentro das comunidades e sendo descoberta apenas quando os danos já são irreversíveis.

Outro obstáculo importante é o estigma histórico associado à hanseníase. Mesmo no século XXI, o preconceito ainda afasta pessoas do diagnóstico e do tratamento, perpetuando o ciclo de transmissão. O medo da discriminação leva muitos pacientes a esconderem os sintomas, retardando a busca por atendimento médico e aumentando o risco de sequelas.

Embora o Brasil disponha de estrutura para diagnóstico e tratamento, os números revelam que o combate à hanseníase exige mais do que medicamentos. É necessário investir em busca ativa de casos, capacitação contínua de profissionais da atenção primária, campanhas de conscientização e políticas públicas integradas que enfrentem as raízes sociais da doença.

O fato de o Brasil ocupar o segundo lugar no ranking mundial não deve ser visto apenas como um dado estatístico, mas como um alerta. A hanseníase, muitas vezes tratada como doença do passado, segue presente e ativa, revelando desigualdades persistentes e lacunas no cuidado em saúde. Superar esse cenário passa por transformar informação em ação, garantindo diagnóstico precoce, tratamento digno e, sobretudo, respeito às pessoas afetadas.

Enquanto a Índia lidera em números absolutos devido à sua grande população, o caso brasileiro chama atenção por mostrar que o problema não está restrito a países de baixa renda extrema. No Brasil, a hanseníase continua sendo um retrato incômodo de que desenvolvimento econômico, sem justiça social e saúde acessível, não é suficiente para erradicar doenças evitáveis.

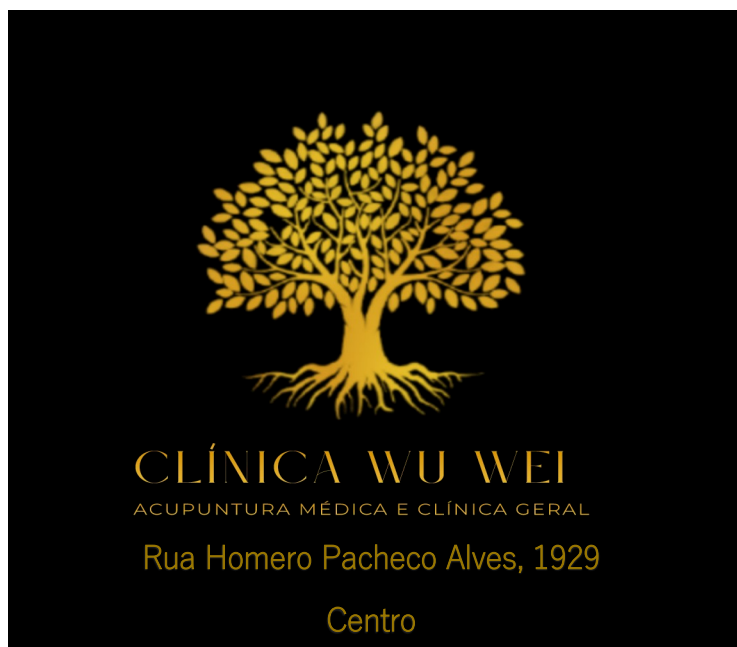

ESTUDO INDICA QUE PESSOAS NOTURNAS APRESENTAM PIOR SAÚDE CARDIOVASCULAR

Pessoas com hábito de dormir e acordar mais tarde — conhecidas como “noturnas” — tendem a apresentar condições cardiovasculares piores em comparação às que mantêm uma rotina mais matinal. A constatação é apontada por estudos recentes que associam o cronotipo noturno a maior risco de hipertensão, alterações metabólicas e doenças do coração.

Segundo especialistas, o problema não está apenas no horário de dormir, mas no desalinhamento do relógio biológico com as exigências sociais, como trabalho e compromissos matinais. Esse descompasso pode provocar alterações hormonais, inflamação crônica, pior controle da glicose e aumento do estresse, fatores diretamente ligados à saúde cardiovascular.

Além disso, pessoas noturnas tendem a adotar hábitos menos saudáveis, como alimentação irregular, menor prática de atividade física e maior consumo de

álcool ou alimentos ultraprocessados. Embora o cronotipo tenha base biológica, pesquisadores ressaltam que ajustes graduais na rotina, exposição à luz natural pela manhã e horários regulares de sono podem ajudar a reduzir os riscos ao coração.



Vai pra SP? Vai de Nena!
Whatsapp :
(16) 99177-8869



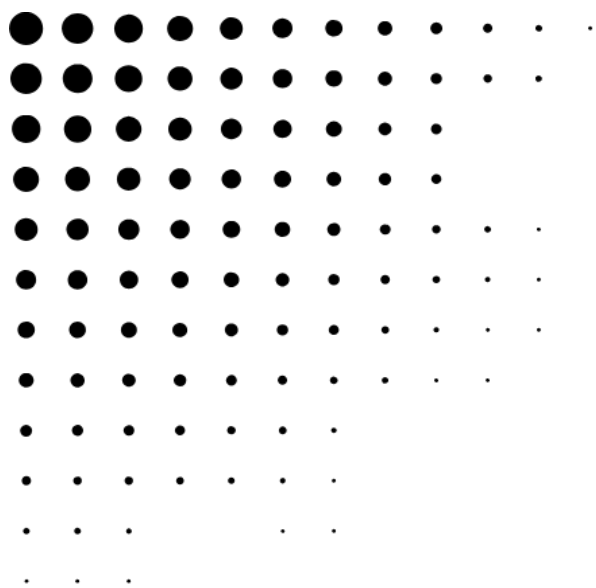

JORNAL RS CONNECT

Realidade conectada a você

Anuncie com a gente

Anuncie o seu negócio com o
JORNAL RS CONNECT!
Entre em contato conosco através dos
nossos **WhatsApps (16) 98148-1618/(16)
98815-2836** ou pelo
Telegram (16) 98815-2836.

GRUPO RS

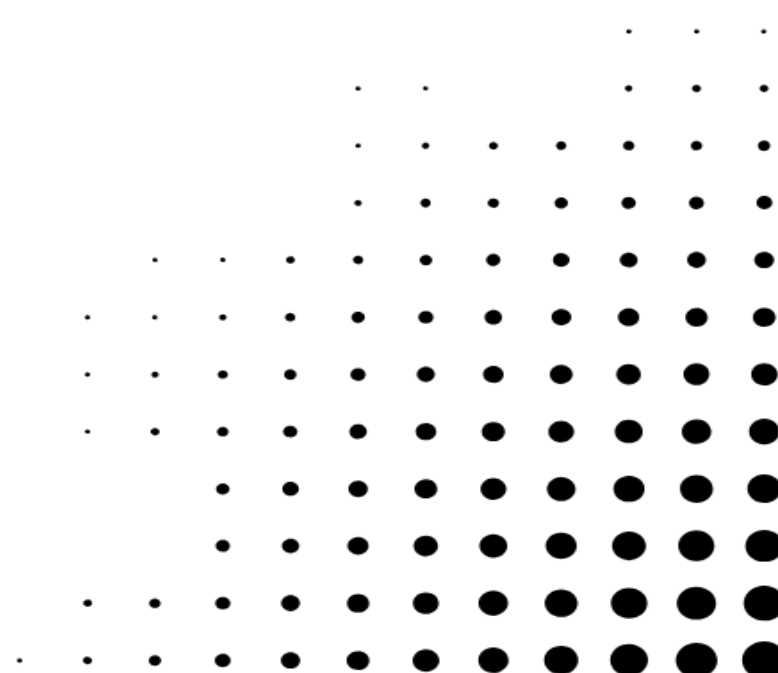



Por Lucas Verzola

TORCEDORES RAIZ!

Na arquibancada, estes torcedores raiz lembraram que futebol não é moda nem momento. É presença, voz rouca e coração batendo no ritmo do time, mesmo nos dias difíceis. Enquanto muitos passam, eles ficam — porque torcer de verdade é isso: estar sempre lá.

Miguel Verzola: o adolescente que sofre mais que zagueiro em final de Libertadores



Se existe alguém que vive o São Paulo Futebol Clube com mais intensidade do que os próprios jogadores, esse alguém atende pelo nome de Miguel Verzola. Adolescente, torcedor fanático e oficialmente incapaz de assistir a um jogo do Tricolor sem reclamar do juiz, do técnico, do gramado e, em dias mais inspirados, até da rotação da Terra. Miguel não torce: ele milita. Para ele, todo empate é tragédia, toda derrota é conspiração internacional e toda vitória... bom, toda vitória "não convenceu". O menino sabe exatamente o que o São Paulo precisa: trocar três jogadores, contratar dois craques da Europa, promover um garoto da base que só ele conhece e, se possível, trazer de volta um ídolo aposentado desde 2008. Durante os jogos, Miguel assume sua forma final: comentarista profissional de sofá. Ele sabe quando o técnico errou a substituição (sempre), quando o atacante deveria ter chutado (sempre antes) e quando o VAR está claramente "operando". Seus vizinhos já reconhecem o placar pelo volume do grito. Mas não se engane: por trás de toda corneta existe amor. Amor que sobrevive a tabelas complicadas, eliminações dolorosas e entrevistas coletivas desanimadoras. Miguel sofre, reclama, promete que não vai mais assistir... e no jogo seguinte está lá, firme, confiante e pronto para sofrer tudo outra vez. Porque ser são-paulino não é para qualquer um. E Miguel Verzola, com sua corneta afiada e esperança teimosa, é a prova viva de que a paixão pelo futebol começa cedo — e não tem previsão de cura.

Irmãos de sangue, inimigos de arquibancada

Na certidão de nascimento, são irmãos. No churrasco de domingo, são quase inimigos históricos. De um lado, José Manhas Júnior, corintiano fanático — aquele que acha que sofrimento fortalece o caráter e que 2012 explica absolutamente tudo na vida. Do outro, Thiago Manhas, o palmeirense doente — sujeito que acorda todo dia agradecendo a existência da Libertadores e que mede o tempo em "antes e depois do Abel". O corintiano vê o mundo com desconfiança. Quando o time ganha, foi na raça. Quando perde, é esquema, arbitragem, conspiração internacional e, possivelmente, culpa do gramado. Já o palmeirense vive numa paz irritante: confia no elenco, no técnico, no planejamento, no banco, no sub-15 e, se deixar, até no roupeiro. Em dias de clássico, a casa vira zona de guerra. A televisão fica num volume que fere a Convenção de Genebra, ninguém senta no mesmo sofá e qualquer comentário vira provocação. Um gol do Palmeiras gera silêncio sepulcral de um lado e dança improvisada do outro. Um gol do Corinthians provoca gritos que fazem o vizinho pensar que caiu um meteoro. No fundo, porém, existe amor. Amor estranho, torto, cheio de xingamentos e memes, mas amor. Porque só irmão pra zoar tanto, discutir tanto... e no final continuar dividindo a pizza — mesmo que um jure que "hoje eu nem tô ligando pra futebol". Mentira. Tá ligando sim. E muito.



Quais foram as dez maiores tragédias em estádios de futebol?



1 - PERU X ARGENTINA - Local - Lima (Peru)
Competição - Torneio Pré-Olimpico
Vítimas - 318 mortos e mais de 500 feridos

Ano - 1964 - A Argentina ganhava por 1 a 0 quando o juiz resolveu anular um gol do Peru, o que despertou a ira dos 54 mil torcedores que superlotavam o Estádio Nacional de Lima. Pedras e garrafas voavam no campo enquanto torcedores invadiam o gramado. A polícia interveio e milhares de torcedores correram para as saídas do estádio. Com os portões trancados, centenas de pessoas foram esmagadas

2. HEARTS OF OAK X ASANTE KOTOKO

Local - Accra (Gana)
Competição - Campeonato Ganês
Vítimas - 126 mortos e 90 feridos

Ano - 2001

O pau comeu entre os torcedores dos times de maior rivalidade no futebol ganês. A polícia tentou conter a briga com bombas de gás lacrimogêneo e os torcedores que tentaram escapar da confusão encontraram todas as saídas de emergência trancadas. Briga + saídas bloqueadas = tragédia.

3. NOTTINGHAM FOREST X LIVERPOOL

Local - Sheffield (Inglaterra) Competição - Copa da Inglaterra
Vítimas - 96 mortos e mais de 200 feridos - Ano - 1989

O jogo valia pela semifinal e o estádio de Hillsborough estava superlotado. Cerca de 5 mil torcedores sem ingresso forçaram a entrada no estádio até que a polícia

abriu os portões. A "manada" avançou, esmagando quem já ocupava a...

4. MUKTIJODHA X JANAKPUR

Local - Katmandu (Nepal)
Competição - Amistoso
Vítimas - 93 mortos e mais de 100 feridos - Ano - 1988

Jogo de futebol no Nepal entre um time local e outro de Bangladesh só podia mesmo terminar em show de horrores. Mas desta vez o horror não ficou só dentro de campo. Tudo ia bem até começar uma chuva de granizo. A multidão correu para se proteger e dezenas de pessoas foram pisoteadas e esmagadas contra os portões

5. GUATEMALA X COSTA RICA

Local - Cidade da Guatemala (Guatemala)
Competição - Eliminatórias da Copa do Mundo
Vítimas - 84 mortos e mais de 150 feridos - Ano - 1996

Cerca de 60 mil ingressos foram vendidos, embora o Estádio Mateo Flores não suportasse mais de 45 mil espectadores. Antes de a bola rolar, uma avalanche de gente acabou espremida no alambrado. O presidente do país, presente no estádio, suspendeu a partida na hora e a Fifa interditou o estádio por dois anos.

6. RIVER PLATE X BOCA JUNIORS

Local - Buenos Aires (Argentina)
Competição - Campeonato Argentino
Vítimas - 74 mortos e mais de 150 feridos - Ano - 1968

O clássico mais tradicional da Argentina nunca é muito tranquilo. Mas, dessa vez, a torcida exagerou, armando um incêndio a partir de uma pilha de papéis picados. O fogo assustou os torcedores, que correram em direção às saídas do estádio. No corre-corre, muita gente caiu, foi pisoteada ou esmagada contra os portões.

7. SPARTAK MOSCOU X HAARLEM

José Mauro dos Santos o Zé Mauro, é um ex-zagueiro histórico e um dos maiores ídolos da Associação Atlética Francana, famoso por sua raça e firmeza na defesa entre os anos 1970 e 1980. Ele foi peça-chave na conquista do acesso à primeira divisão do Campeonato Paulista em 1977. Zé Mauro atuou por 10 anos na Veterana e é considerado um símbolo de dedicação e amor pelo clube.

Histórico e Destaque: Nascido em Franca, Zé Mauro começou na várzea (Planalto) e foi treinado por João Bururu no Palmeirinha antes de brilhar na Francana, sendo conhecido como um zagueiro forte, firme e difícil de superar.

Local - Moscou (Rússia)

Competição - Copa da Uefa

Vítimas - 66 mortos (mas 340 extra-oficialmente) e 100 feridos - Ano - 1982

O Spartak precisava de três gols de vantagem, mas vencia por 1 a 0. A torcida já ia embora quando saiu o segundo gol. Muita gente voltou para ver o fim do jogo, gerando tumulto e dezenas de torcedores espremidos.

8. CELTIC X RANGERS

Local - Glasgow (Escócia)
Competição - Campeonato Escocês
Vítimas - 66 mortos e 100 feridos - Ano - 1971

O Celtic abriu o placar faltando um minuto para o final. Mas, já nos acréscimos, o Rangers surpreendentemente empatou. A festa foi tão intensa que uma escadaria cedeu, fazendo uma pilha de torcedores

9. BRADFORD X LINCOLN

Local - Bradford (Inglaterra)
Competição - Campeonato Inglês (3ª divisão)
Vítimas - 56 mortos e 200 feridos - Ano - 1985

A torcida do Bradford festejava o título - conquistado na rodada anterior - quando um incêndio tomou conta das arquibancadas de madeira. Os torcedores tentaram escapar pelos portões do estádio, mas muitos nem chegaram lá.

10. ZAMALEK X DUKLA PRAGA

Local - Cairo (Egito)
Competição - Amistoso
Vítimas - 49 mortos e 50 feridos - Ano - 1974

O jogo não valia nada, mas a torcida compareceu em massa: o estádio, que tinha capacidade para 40 mil pessoas, teve que suportar 80 mil! A estrutura não resistiu e parte das arquibancadas desabou.

ÍDOLOS DO ESPORTE FRANCANO!



zagueiro Zé Mauro recebe nosso destaque, com todo merecimento.

Todas as semanas, nossa Coluna irá destacar grandes ídolos que fizeram história em nossa cidade. Dias atrás, destacamos o grande Chuí, e hoje o lendário

Era de Ouro: Fez parte da equipe que enfrentava os grandes clubes paulistas (Corinthians, São Paulo, Palmeiras, Santos) de igual para igual. Acesso de 1977: Foi o xerife da zaga na campanha que garantiu o acesso da Francana à elite, com destaque para a vitória decisiva contra o Araçatuba em dezembro de 1977.

Trajatória e Homenagens: Após os 10 anos de Francana, jogou em outros times, como Caxias e Paysandu. Zé Mauro foi homenageado pela Câmara Municipal de Franca em 2025 por sua trajetória. Vida Atual: Mudou-se para Boston, Estados Unidos, em 1992, mas mantém carinho e conexão com a Francana, visitando o clube para acompanhar o time, sendo reconhecido como um "Deus da raça" pela torcida.



ENTRE LINHAS E CAMINHOS



Por Francisco Leal

Francisco é advogado, professor e jornalista.

NOTAS SOCIAIS



Na UNESP de Franca, o professor doutor Murilo Gaspardo construiu uma trajetória que une rigor acadêmico e compromisso com a vida pública. Docente do Departamento de Direito Público e da pós-graduação, é referência em Teoria do Estado, democracia e cidadania, áreas que orientam sua pesquisa e sua atuação em sala de aula. Com formação pela USP e livre-docência pela UNESP, soma ainda experiências de pesquisa no exterior, ampliando horizontes e perspectivas. Em cada aula e projeto, Murilo forma não apenas juristas, mas cidadãos atentos às responsabilidades éticas e sociais, deixando um legado que se reflete no pensamento crítico de gerações de estudantes.

Com raízes em Franca e projetos em diferentes regiões do Brasil, a Dr.^a Nicole Pimenta constrói uma arquitetura que nasce da escuta e do cuidado com quem vive os espaços. Seus projetos unem beleza, funcionalidade e aconchego, transformando ambientes em lares e sonhos em forma. Como ela mesma gosta de dizer: "Nós projetamos espaços que abraçam histórias vividas". Em cada obra, Nicole traduz desejos em linhas e sensações, reafirmando a arquitetura como experiência humana e cotidiana.



Natural de Franca, o chef Alex Sabino transformou a paixão pela cozinha em uma jornada de identidade e pertencimento. Após experiências em grandes eventos e cozinhas de referência, trouxe de volta à sua terra o propósito de valorizar ingredientes, tradições e encantos. Seu trabalho fortalece a cena gastronômica e transforma cada prato em memória e afeto, celebrando à mesa a união entre criatividade, raízes e experiências que permanecem no coração de quem prova.



Com mais de três décadas dedicadas à segurança pública, a Dr.^a Adriana Liporoni construiu um legado que une firmeza e sensibilidade. À frente das Delegacias de Defesa da Mulher e hoje como Secretária de Políticas para a Mulher do Estado de São Paulo, leva à gestão pública a experiência de quem conhece a realidade das famílias e das comunidades. Mestre em Direito e professora na Academia de Polícia, transforma conhecimento em ação e liderança em proteção, oferecendo dignidade e esperança a milhares de mulheres.

À frente da Clínica Estética que leva seu nome, a Dr.^a Thais Garcia Meleti construiu uma trajetória que une tecnologia, técnica e acolhimento humano. Seu trabalho vai além dos procedimentos: fortalece a autoestima e devolve confiança a cada cliente que passa por seu cuidado. Reconhecida pela escuta atenta e pelo compromisso com resultados responsáveis, transforma a estética em gesto de respeito e sensibilidade, ajudando pessoas a se reconectarem com sua própria beleza e bem-estar.



Mônica Caixeta construiu em Franca uma presença marcada pela capacidade de aproximar histórias, talentos e iniciativas que dão vida à cidade. Sua atuação na comunicação e nos encontros comunitários revela sensibilidade para ouvir, representar e valorizar quem faz a diferença no cotidiano local. Com olhar atento e energia acolhedora, transforma cada projeto em espaço de reconhecimento e pertencimento, mostrando que comunicar é, acima de tudo, fortalecer vínculos humanos.



Jornalista, apresentadora, repórter e psicóloga, Márcia Maria conquistou o carinho do público francano por sua forma humana de comunicar. Na Record TV interior, leva às telas mais do que notícias: entrega empatia, orientação e diálogo. Sua presença aproxima histórias da audiência e transforma a informação em espaço de cuidado. Com voz firme e olhar atento, reafirma diariamente o poder do jornalismo em fortalecer laços e ampliar vozes na comunidade.



FAMÍLIA VERZOLA

Por Lucas Verzola



Sempre gratificante destacar o caríssimo Cloves Plácido Barbosa, ele que é reconhecido como um cidadão de conduta ilibada e relevante atuação social. Na qualidade de Presidente da Fundação Espírita Judas Iscariotes, exerce suas funções com seriedade, responsabilidade e compromisso, desenvolvendo, há vários anos, um trabalho contínuo e de grande relevância social. A Fundação Espírita Judas Iscariotes é mantenedora do Lar de Ofélia, entidade que acolhe dezenas de idosos, proporcionando atendimento integral, humanizado e de excelência, pautado no respeito, na dignidade e no cuidado permanente. O trabalho realizado pela instituição é amplamente reconhecido pela qualidade dos serviços prestados, configurando-se como referência no atendimento à pessoa idosa. A atuação do presidente e da entidade reafirma o compromisso com a responsabilidade social e com a promoção do bem-estar coletivo, contribuindo de forma significativa para o fortalecimento das ações sociais no município.



O diretor da Audibel Aparelhos Auditivos, Anderson Denis de Melo, é um profissional que se destaca pelo compromisso, ética e dedicação à saúde auditiva. À frente da Audibel, Anderson realiza um trabalho exemplar, sempre pautado no cuidado humanizado, na excelência técnica e no respeito às necessidades individuais de cada paciente. Sua atuação vai além da adaptação de aparelhos auditivos: ele promove qualidade de vida, inclusão social e bem-estar, devolvendo às pessoas o prazer de ouvir e se conectar com o mundo ao seu redor. Seu empenho diário e sua visão responsável fazem da Audibel uma referência na área, refletindo o impacto positivo de uma liderança comprometida com a saúde e com as pessoas.



À frente da Imobiliária Habitat está o engenheiro Dr. Antônio Carlos Ribeiro, um profissional que se tornou referência absoluta no mercado imobiliário de nossa cidade. Com sólida formação técnica, visão estratégica e uma trajetória marcada pela ética e pela seriedade, Dr. Antônio Carlos construiu uma carreira admirada por clientes, parceiros e colegas de profissão.



Em nossa cidade, poucos nomes carregam uma história tão sólida de serviço, fé e compromisso com a comunidade quanto o do Pastor Sérgio Palamoni. Ex-vereador dos mais destacados de sua época, Sérgio construiu uma trajetória marcada pela dedicação à vida pública e pelo cuidado com as pessoas, sempre pautado por valores cristãos e éticos. Como pastor da Igreja do Evangelho Quadrangular, segue exercendo um ministério respeitado, sendo referência espiritual, liderança firme e exemplo de integridade para inúmeras famílias. Esse legado de caráter, responsabilidade e amor ao próximo encontra continuidade em seu filho, Dr. Fransérgio Palamoni, advogado reconhecido como um dos mais requisitados de nossa cidade. Com atuação brilhante, competência técnica e profundo senso de justiça, Dr. Fransérgio destaca-se não apenas pelo conhecimento jurídico, mas também pela forma humana e ética com que conduz cada causa, conquistando a confiança e o respeito de clientes e colegas. Pai e filho representam, cada um em sua missão, um verdadeiro patrimônio moral para nossa comunidade — unidos por valores, compromisso com o bem comum e uma história que inspira gerações.



Eliane Macedo é, sem dúvida, uma das contabilistas mais destacadas de nossa região, referência de competência, ética e liderança. À frente da presidência da Assescofran (Associação das Empresas de Serviços Contábeis de Franca), tem desempenhado um papel fundamental no fortalecimento da classe contábil, promovendo união, representatividade e constante evolução profissional. Sua trajetória é marcada por compromisso, visão estratégica e uma atuação incansável em prol do desenvolvimento institucional e da valorização dos profissionais da contabilidade. Ao seu lado, a advocacia francana é brilhantemente representada pela Dra. Luiza Gouvea, advogada de reconhecida excelência e atual Presidente da OAB Franca. Com firmeza, sensibilidade e profundo conhecimento jurídico, Dra. Luiza conduz a entidade com responsabilidade e espírito público, defendendo a advocacia, o Estado Democrático de Direito e o fortalecimento das instituições. A presença conjunta de Eliane Macedo e Dra. Luiza Gouvea simboliza a força da liderança feminina, o diálogo entre áreas essenciais e o compromisso com uma sociedade mais justa, ética e profissionalmente fortalecida. Duas mulheres inspiradoras, que elevam o nome de Franca por meio de trabalho sério, dedicação e exemplo.



Império das Carnes

**Aqui o sabor é rei.
Qualidade, tradição e economia.
AV. BRASIL, 2780
JD. Brasilândia
16-3725-0999
16-99995-6191**

Cancerologia e
Oncologia Clínica

**DR. JOSÉ REINALDO
DE PAULA TASSO**

(CRM 80327)

Rua Voluntários
da Franca, 1926,
Centro
3722-6921

O muito carismático e competente, Dr. Eduardo Sandoval é amplamente reconhecido como uma das maiores referências em medicina coloproctológica em nossa cidade, unindo excelência técnica, compromisso com o paciente e constante atualização científica. Sua atuação é marcada pela precisão clínica, ética profissional e pelo cuidado humanizado, características que o consolidam como um nome de confiança tanto entre pacientes quanto entre colegas da área médica. Além de sua destacada prática assistencial, o Dr. Eduardo Sandoval exerce um papel fundamental na formação de novos profissionais da saúde, atuando como professor e instrutor de simulação no curso de medicina do Centro Universitário Uni-Facef. Nesse ambiente acadêmico, contribui ativamente para o desenvolvimento técnico e humano dos alunos, utilizando metodologias modernas de ensino e simulação realística, que aproximam a teoria da prática clínica. Sua dedicação ao ensino reflete o compromisso com o avanço da medicina e com a construção de uma assistência cada vez mais qualificada para a sociedade. Ele que, em breve, estará conosco no programa Família Verzola Recebe, contando um pouco do seu trabalho e da sua vida.





Por Gilson Del Lama

Gilson Del Lama é autor do livro "Construindo a Nova Era".
novaeragdl@gmail.com
<https://www.youtube.com/@construindoanovavera>



TODOS COMO UM

A evolução da espécie humana no planeta Terra não é apenas um capítulo isolado da biologia, mas um verdadeiro desafio cósmico, um teste silencioso que ecoa pelo universo. Entre incontáveis mundos e civilizações inteligentes, a humanidade encontra-se diante de uma prova decisiva: compreender a lição essencial da existência ou sucumbir às próprias limitações. A seleção natural das espécies inteligentes não se mede apenas por força, tecnologia ou domínio do ambiente, mas pela capacidade de consciência, cooperação e unidade. Se compreendermos essa lição, não apenas sobreviveremos — nos perpetuaremos no vasto espaço sideral.

Vivemos um momento absolutamente singular da história humana. Estamos no alvorecer de uma nova era, um ponto de transição onde o passado já não sustenta o futuro, e o futuro exige uma nova forma de ser, pensar e sentir. Não basta avançar tecnologicamente; é preciso saber qual caminho seguir e, sobretudo, por que segui-lo. A humanidade chegou a um limiar em que escolhas coletivas definirão seu destino por eras inteiras.

Essa nova etapa exige algo radicalmente diferente: a superação do indivíduo isolado em favor de uma consciência integrada. Precisamos compreender que ações, sentimentos e intenções devem convergir para um mesmo centro. A humanidade não pode mais agir como fragmentos desconectados. O próximo salto evolutivo pede que nos reconheçamos como partes vivas de uma única entidade. Todos devemos ser um, não apenas como conceito filosófico, mas como prática cotidiana, emocional e espiritual.

A era que agora se despede, conhecida simbolicamente como a Era de Peixes, foi marcada pela dualidade, pelo sacrifício individual e pela

ideia de que poucos se levantam em nome de muitos. Seu lema poderia ser resumido na célebre frase de Alexandre Dumas: "Um por todos e todos por um." Essa máxima serviu ao seu tempo, moldando sociedades baseadas em líderes, salvadores e heróis. Foi uma era de aprendizado, de dor, de fé e de preparação.

Agora, porém, um novo princípio se impõe com força avassaladora. A Era de Aquário anuncia uma mudança profunda na lógica da existência humana. O lema deixa de ser individualizado e passa a ser totalizante: "Todos por todos, pois todos são um." Não há mais espaço para separação real entre eu e o outro. O destino de um passa a ser o destino de todos. A queda de um afeta o todo; a elevação de um eleva a humanidade inteira.

Dentro desse contexto simbólico e histórico, Jesus Cristo surge como a grande representação da Era de Peixes. Sua vinda marcou o início desse ciclo. Seu sacrifício individual, seus ensinamentos baseados no amor, na compaixão e na renúncia, ritualizaram-se como as marcas fundamentais daquela era. Ele ensinou pelo exemplo, mostrando até onde o indivíduo poderia ir em nome do coletivo. Contudo, sua missão não se encerrou ali.

Mais do que uma promessa de retorno literal, seus ensinamentos apontavam para algo maior: a responsabilidade humana de colocar em prática aquilo que foi ensinado. A chamada "segunda vinda" sempre foi, em essência, um chamado à ação consciente. Um alerta de que chegaria o momento em que a humanidade precisaria transformar ensinamento em realidade, fé em prática, discurso em estrutura.

Esse momento é agora.

O chamado Reino de Deus nunca foi um lugar distante ou inalcançável. Ele sempre foi um projeto. Um projeto para ser construído aqui mesmo, no solo da Terra, nas relações humanas, nas estruturas sociais, econômicas e espirituais. Um mundo mais justo, mais fraterno e mais equilibrado não é utopia — é destino, desde que a humanidade esteja pronta para assumi-lo.

A verdadeira evolução não é tecnológica, mas consciencial. Quando a humanidade finalmente compreender que não há separação real entre os seres, quando cada ação for pensada como reflexo no todo, então o Reino de Deus deixará de ser promessa e se tornará realidade. Nesse dia, a humanidade não apenas terá vencido seu desafio cósmico — terá provado que está pronta para ocupar seu lugar entre as civilizações conscientes do universo.



Por Luiz Antonio de Castro

Luiz Antônio De Castro é Bacharel em Direito, Empresário e Psicanalista clínico
 CNP: 06/4536
 Autor dos livros: O Poder do Subconsciente e Superando as Adversidades da vida no dia a dia.
 Contato : 16 99126-9861

O VALOR DAS RELAÇÕES INTERPESSOIS

As relações interpessoais desempenham um papel crucial em nosso bem-estar emocional. Em um mundo onde tanto se valoriza a individualidade e a autonomia, muitas vezes esquecemos um aspecto essencial da nossa natureza: somos seres sociais. Desde os tempos mais primórdios, a sobrevivência da espécie humana esteve intrinsecamente ligada à capacidade de formar vínculos.

Esses laços não apenas nos ajudam a enfrentar desafios, mas também contribuem para o nosso crescimento pessoal e felicidade.

A pesquisa é clara: a qualidade das nossas conexões sociais afeta diretamente nossa saúde mental e emocional. Estudos mostram que pessoas com relacionamentos saudáveis tendem a ter índices mais baixos de depressão e ansiedade. Não é à toa que, ao olharmos para a vida de quem se sente isolado ou solitário, percebemos o quão pesado pode ser o fardo de carregar a ausência de um apoio consolador. Pense, por exemplo, em como uma conversa frutífera pode iluminar nublado algum dia. Uma palavra amiga ou um gesto acolhedor podem ser absolutamente reconfortantes, trazendo de volta a esperança em momentos de escuridão.

Em tempos de conflito, quando a vida coloca à prova as nossas relações, é ali que podemos sentir o impacto do que realmente somos capazes de cultivar. Já parou para pensar em como os verdadeiros amigos se revelam em momentos desafiadores?

Você se lembra daquela

situação em que, ao invés de sermos afastados pelas dificuldades, encontramos em amigos um apoio massivo? É nas adversidades que entendemos o valor real das conexões que escolhemos alimentar. Quando as tempestades aparecem, quem está ao nosso lado é que faz toda a diferença.

A importância de manter uma rede de apoio não pode ser subestimada. Precisamos cultivá-la como se fosse um jardim. Isso significa não apenas estar presente para os outros, mas também abrir espaço em nossas vidas para que eles estejam presentes para nós. Às vezes, é um simples "como você está?" que cria um espaço seguro para que o outro se expresse. Isso, evidentemente, exige coragem e vulnerabilidade. Abrir-se é uma arte, e embora possa invocar medo, também traz a essência do que é humano, o toque genuíno das relações.

Os pequenos gestos de gentileza são como sementinhas que, quando plantadas no solo fértil de um relacionamento, podem florescer em uma amizade duradoura. É o olhar atento enquanto o outro fala sobre seus sonhos ou o sorriso espontâneo que oferecemos quando alguém compartilha um sucesso — essas experiências são verdadeiros milagrezinhos que ajudam a cimentar laços. É, afinal, surpreendente perceber que o que pode parecer trivial é, na verdade, essencial para o nosso bem-estar. O cuidado sincero demonstra que, de alguma forma, estamos presentes na vida do outro, não apenas ocupando espaço.

E quando as tempestades

acabam, as marcas que ficam não são apenas das dificuldades enfrentadas, mas das mãos que seguraram as nossas durante a jornada. No auge da complicação. Lembro de um encontro que simplesmente se transformou em risadas até a barriga doer. Era um lembrete claro de que é possível cultivar alegria mesmo durante os tempos difíceis. Assim, o valor das relações interpessoais se revela em todos os momentos, das lágrimas à risada compartilhada.

Por fim, ao falarmos sobre solidariedade em tempos difíceis, precisamos recordar que a vulnerabilidade é um sinal de coragem. Revelar nossas fraquezas e permitir que outros vejam isso nos conecta de maneiras profundas e significativas. A jornada de cada um pode ser única, mas a experiência humana é compartilhada.

Superar desafios juntos não apenas solidifica vínculos, mas também tece um tecido de experiências que nos envolve.

Ao refletir sobre essa conexão, que possamos nos comprometer a ser os melhores amigos, ouvintes e, principalmente, companheiros de jornada uns dos outros, nos momentos de dificuldade e nos de alegria. Porque, afinal, a vida é feita dessa troca constante, onde cada um tem algo a aprender e um tesouro a oferecer.

A generosidade de abrir-se para o outro, de oferecer ajuda em momentos difíceis ou simplesmente estar disponível para ouvir, cria um ciclo de apoio que se torna essencial em nossas vidas. Lembro de um

amigo que, em um dos momentos mais complicados da sua vida, encontrou consolo em um grupo de apoio que se reunia uma vez por semana. Ali, entre conversas, lágrimas e risos, ele percebeu que não estava sozinho. Cada membro daquele grupo trazia suas próprias histórias e bagagens, e através do compartilhamento, todos se tornaram mais fortes. Isso exemplifica o que queremos transmitir quando falamos sobre a importância de fortalecer laços.

Além disso, ao ajudarmos o outro, também nós ajudamos. Existe um prazer quase indescritível em ser um suporte para alguém que está enfrentando dificuldades.

Um simples "como você está?" pode abrir portas para um diálogo que transforma a relação.

O ato de ser generoso e de dar espaço para aqueles ao nosso redor também é uma maneira de se fortalecer. Como você se sente ao saber que pode ser a luz na vida de alguém depois de um dia escuro? E, ao mesmo tempo, quanto isso também te ilumina? A vida nos ensina isso continuamente. São os gestos mais simples, como oferecer um sorriso, perguntar como foi o dia de alguém ou estar presente em momentos que realmente importam que criam redes indestrutíveis. Aqui está a questão: você está disposto a dar mais do seu tempo e atenção?

Ao final, a construção de uma rede de apoio não é só sobre você e os outros; é um reflexo de como nos vemos no mundo. Quais valores você deseja que suas relações representem? Que legado vo-

cê quer deixar ao passar por eles? Nutrir e fortalecer essas conexões traz um crescimento que, surpreendentemente, transforma não apenas a vida do outro, mas também a sua. É um caminho de mão dupla, onde o amor e a gratidão se entrelaçam, gerando um impacto que é verdadeiramente massivo em cada um de nós. A pergunta que fica é: você está pronto para abraçar essa simplicidade que é rica em significado e que pode, sem dúvida, transformar sua vida?

Ajudar o próximo não é sobre ter tudo resolvido, é sobre estender a mão mesmo enquanto seguimos aprendendo. Às vezes, não podemos mudar a realidade de alguém, mas podemos estar presentes — e presença já é cuidado.

Ser rede de apoio é ouvir sem julgar, acolher sem medir, apoiar sem esperar retorno. É entender que ninguém caminha sozinho e que, quando nos unimos, o peso da vida fica mais leve.

Pequenos gestos constroem grandes pontes. Uma palavra, um tempo dedicado, um olhar atento podem ser exatamente o que o outro precisa para continuar. Quando ajudamos, também somos fortalecidos, porque o bem que oferecemos sempre encontra um jeito de voltar.

Que possamos ser abrigo, não muro. Apoio, não peso. E que a empatia seja o fio invisível que nos conecta e nos torna mais humanos.

Desejo um mês de Fevereiro repleto de bênçãos.



Por Gabriela Ramos

Gabriela Ramos é Professora formada na Unifran, Coach formada pelo IBC em Campinas e autora do livro **O portão do céu**.

A SAUDADE - TERCEIRA PARTE

— Enquanto eu estiver nesta terra minha saudade será eterna, vai doer e machucar, mas, uma certeza ainda há em mim, uma viva esperança em Cristo de vê-la na glória, sei que chegará este grande dia!

Porque onde ela está, sei que não está ao meu alcance, pois ainda estou em um mundo de pecado, e meus olhos veem o pecado todos os dias, o lugar onde ela repousa nesse momento, é somente para os justos.

Sinto saudades de tudo, do seu cheiro, do sorriso que era tão especial e verdadeiro, saudades dela arrumada para ir à igreja, de tudo que tinha nela que refletia em mim.

Se hoje eu tivesse a certeza da minha salvação, queria morrer no dia de hoje, para ter o prazer de conhecer meu Jesus e apreciar o amor que ele tem por minha eterna mãezinha, que vive e viverá em nossos corações até o fim de nossa existência na terra.

Após três dias de sua partida, seu animal de estimação a maritaca que tanto amava, morreu, vivia correndo atrás da minha mãe, picava os pés de todos que chegavam perto, pois tinha muito ciúmes, a maritaca gritava e cantava atrapalhando a conversa de qualquer pessoa com minha mãe.

Cuidava da maritaca como de uma criança, e ela seguia seus passos quando precisava sair de casa, acompanhava-a até a saída do portão, e quando retornava, já chegava chamando Lora, cadê você? Saía correndo ao seu encontro gritando e alisando seus pés, pegava-a no colo, colocava no antebraço e andava pelo corredor da casa até o quintal.

A calopsita, que também era um chamego, de cuja maritaca tinha muitos ciúmes, sendo mais brava e fazia com que a calopsita saísse correndo de medo voltando para sua gaiola, a maritaca a primeira a chegar no lar, ela dominava o quintal. A calopsita não aguentou a saudade e morreu um mês após a partida de minha mãe, também picava os pés de todos que chegavam perto, cantava um cântico lindo de se ouvir, andava pela casa, a calopsita e a maritaca escalavam a cortina do quarto da minha mãe disputando o espaço com ciúmes.

Dois animais de muita estimação que eram amados e cuidados, tais estes não aguentaram de saudades e morreram, mesmo recebendo os cuidados.

Minha mãe era a luz que iluminava meus caminhos para eu continuar em frente, a estrela que me guiava, a minha força, com ela eu não sentia medo de nada, nem nos piores dias da minha vida eu não senti medo, porque tinha a minha mãe, a pessoa que me amava acima de todas as coisas aqui na terra, e por isso o meu coração era cheio de vigor pois eu tinha o meu bem mais precioso e valioso que era a luz a qual brilhava em minha vida, o amor que preenchia o meu coração; E hoje sem ela, me sinto como uma folha de papel em branco.

Conexão

Poética



Por Alex F. Gonçalves

Alex F. Gonçalves é poeta lírico araraquarense, tem quatro livros escritos e um publicado, tem a 16ª cadeira da Academia Araraquarense de Letras, fez diversas publicações em livros e jornais, atuou também como letrista musical.

Ventos de Águas

O vento retorna do tempo,
Me levam nas águas passadas,
Memórias de areia branca,
Histórias não terminadas.

Me trazem águas passadas,
Novos sonhos envelhecidos,
Retornam do tempo agora,
Passados subtraídos.

O vento nos fragmentos meus,
Curam canções apaixonadas,
Histórias presas nos versos,
São águas passadas.

Os ventos querem um corpo,
Os ventos passados da dor,
Retornam romances mortos,
São águas passadas do amor.

O vento que retorna do tempo
Esculpe paixões deixadas,
A vida não morre de sede
Das águas passadas.

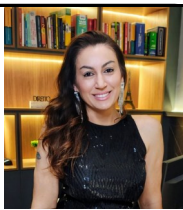
Por Dr^a Roberta Pedro

Advogada, especialista em Direito de Família e Direito da Mulher.
Psicanalista e Palestrante

LAWFARE DE GÊNERO E A PERSEGUIÇÃO PROCESSUAL: A JUSTIÇA COMO ARMA CONTRA MULHERES.

O termo *lawfare* de gênero vem da junção de duas palavras em inglês: *law* (lei) e *warfare* (guerra). Significa usar as leis e o sistema jurídico como arma de perseguição processual ou como instrumento de guerra contra mulheres, e principalmente contra ex-mulheres.

Quando falamos em *lawfare de gênero*, estamos diante de uma prática cruel e silenciosa, em que homens utilizam o sistema jurídico, através de processos judiciais reiterados, não para buscar justiça, mas para perseguir, intimidar, desgastar e silenciar mulheres. Trata-se de um abuso sofisticado, que se esconde atrás de processos e carimbos oficiais, mas que na prática funciona como uma forma de violência psicológica e social.

Lawfare de gênero: ocorre quando o direito é manipulado para punir mulheres que ousam se posicionar, denunciar abusos ou simplesmente viver de forma independente.

Perseguição processual: é uma forma específica des-

se fenômeno. O homem abre sucessivos processos contra a mulher, muitas vezes sem fundamento, apenas para obrigá-la a gastar tempo, dinheiro e energia se defendendo.

Comparação com a perseguição processual

A perseguição processual é uma das faces mais visíveis do *lawfare de gênero*. Ela já está em trâmite para ser reconhecida como crime no Brasil, justamente por ser uma prática abusiva que fere direitos fundamentais.

Enquanto o *lawfare* pode ser amplo (envolvendo mídia, política e instituições), a perseguição processual é direta: o homem usa o Judiciário para perseguir uma mulher específica.

Em vez de resolver conflitos, o Judiciário é usado como campo de batalha. O objetivo não é ganhar a causa, mas fragilizar emocionalmente e financeiramente a vítima

O que os homens buscam com isso:

Ao perseguir processualmente uma mulher, o homem busca **manter controle, impor medo, intimidar e silenciar. Ele pretende que ela desista de denunciar, de expor fatos que desabonem sua reputação e agredi-la psicologicamente.** É uma tentativa de desgaste emocional e financeiro, que reforça desigualdades e limita a liberdade feminina. É uma forma de violência psicológica travestida de legalidade.

Consequências para as mulheres:

As vítimas de *lawfare de gênero* sofrem com ansiedade, estresse e insegurança. Vivem sob ameaça constante de novos processos, gastos com advogados e custas judiciais, isolamento, pois muitas mulheres se afastam de espaços públicos ou profissionais para evitar novos ataques.

O que as vítimas podem fazer:

- Registrar denúncias: procurar a Defensoria Pública ou advoga-

dos especializados.

- Acionar órgãos de proteção: como Ministério Público e Delegacias da Mulher.

- Documentar tudo: guardar cópias de processos, mensagens e provas da perseguição.

- Buscar apoio coletivo: movimentos sociais e redes de mulheres podem oferecer suporte jurídico e emocional.

Consequências para os autores:

Com o avanço da legislação, homens que praticam perseguição processual poderão ser criminalizados, enfrentando:

- Processos criminais.
- Multas e indenizações.
- Restrições judiciais, como medidas protetivas.

Em resumo: o *lawfare de gênero* é uma violência sofisticada, que se esconde atrás de papéis timbrados e carimbos oficiais, se reveste de legalidade, mas na prática destrói vidas e limita direitos. Seus efeitos são devastadores, atingindo diretamente a liberdade e a dignidade das

mulheres..

O *lawfare de gênero* e a perseguição processual são provas de que a violência contra a mulher não se limita às agressões físicas: ela se esconde atrás de processos.

Cada ação movida sem fundamento é uma tentativa de retaliação, um grito de persistência em manter a mulher calada, fora dos espaços de poder e longe da sua própria voz.

Mas silêncio imposto não é justiça, é opressão. Por isso, **é urgente que as mulheres reconheçam essa prática, denunciem e ajam. Porque quando a lei é usada como arma, resistir é transformar dor em coragem e mostrar que nenhuma estratégia de perseguição será capaz de apagar o direito de existir e falar.**

Reconhecer e denunciar essa prática é essencial para que a Justiça volte a cumprir seu verdadeiro papel: proteger, e não perseguir.



Por Dr. Victor L. P. Andrade

Mestre e doutorando em Direito pela UNESP, o Dr. Victor L. P. Andrade (@victorlpandrade.adv) é advogado especialista na área digital, consumo, concorrência e direitos de propriedade intelectual. Atuante em Franca desde 2014, é sócio da CCS Advocacia Digital (@ccsadvdigital).

CRESCER SEM PENSAR EM COMO GOVERNAR É SÓ MAIS UM JEITO CARO DE FABRICAR DÍVIDAS

A empresa está rodando. Caminhão saindo, equipe trabalhando, pedido entrando, reunião atrás de reunião. No papel, o faturamento cresce. Mas, na mão do dono, a conta não fecha. O caixa não acompanha. A margem parece sempre menor do que deveria.

E o risco começa a aparecer onde não devia. Um cliente grande que "pesa" mais do que ajuda. Um contrato que dá trabalho demais pelo que paga. Uma parceria que virou obrigação. Um desconto que ninguém mais consegue negar. Uma exceção que começou pequena e terminou como regra. Esse incômodo é o sinal mais subestimado de todos. Porque ele não aponta para "vender mais". Ele aponta para governar melhor.

Governar, aqui, não é colecionar papel. Não é chamar o jurídico para "fazer um contrato". É enxergar a empresa como um conjunto de trocas e promessas. E, principalmente, enxergar quais dessas promessas estão bem precificadas, quais estão mal precificadas e quais estão simplesmente erradas.

Tem contrato que é ruim até antes de ser assinado. Que é ruim porque faz troca torta. Parece bom porque faz volume, mas consome tempo, equipe, atenção e reputação. Vira um prejuízo elegante: gera faturamento, faz você se sentir grande e importante, mas não te permite ter paz e, no fim, não te gera tanto dinheiro quanto gostaria. Negócio saudável sabe qual moeda está entregando e qual moeda está recebendo.

Moeda não é só preço. É prazo. É exclusividade. É previsibilidade. É tolerância ao atraso. É prioridade. É personalização. É crédito. É um canal direto. É o "jeitinho" que vira obrigação.

Quando a empresa cresce, o que mata não é só o vazamento óbvio, como retrabalho e inadimplência. O que mata é o vazamento estratégico. A perda que nasce quando se aceita troca ruim por inércia. Quando se renova o que deveria ser renegociado. Quando se insiste em cliente que virou centro de gravidade. Quando se entrega mais do que se cobra. Quando se promete o que não deveria prometer.

E tem um ponto ainda mais cruel: muitas vezes a empresa já tem o ativo que resolve a negociação, mas ele está invisível. Um nome forte. Um histórico de entrega. Uma capacidade rara. Uma rede de parceiros. Uma equipe que opera no caos. Se o dono não enxerga isso como moeda, ele entrega de graça. E quem entrega de graça, não negocia. Quem não negocia, vira refém.

Por isso, crescimento sem governança é só mais um jeito caro de fabricar passivo. A empresa aumenta o volume sem ajustar as trocas que a sustentam. Aí transforma uma decisão ruim em rotina. Rotina em obrigação. E a obrigação, cedo ou tarde, vira cobrança, conflito e processo.

Antes de acelerar, vale separar duas coisas com frieza. Uma coisa é

queda de procura. Outra coisa é o vazamento por desgoverno. Quando a procura cai, o problema está do lado de fora. Quando há vazamento, o problema está do lado de dentro. O erro mais caro é tratar vazamento como se fosse queda de procura. A resposta vira "acelerar venda". E isso só aumenta o volume de promessas mal desenhadas, de exceções, de retrabalho e de concessões permanentes. A empresa cresce por fora e se desmonta por dentro.

Essa régua muda a forma de olhar para cliente e contrato. Nem todo cliente precisa virar investimento. Cliente pode ser bom, neutro, tóxico. Pode ser degrau estratégico. Pode ser âncora. O empreendedor precisa saber o que pode oferecer em cada troca. Porque oferta não é só preço. Oferta é o pacote inteiro.

Pense numa distribuidora, ou numa oficina forte, ou numa clínica que virou referência. De repente, chega um "cliente dos sonhos". Volume grande. Exigências também. Prazo esticado. Desconto "temporário". Personalização constante. Urgência como padrão. O que era para alavancar vira coleira. A operação passa a girar em torno dele. E o resto do negócio paga a conta.

No pequeno, a exceção acontece e "resolve na conversa". No maior, a exceção escala. Comercial promete uma coisa. Operação entrega outra. Financeiro cobra de um jeito. E o dono vira árbitro de microacordos improvisados. O combinado original some. A empresa

trabalha muito, investe pior e perde liberdade de escolha.

Governar troca é simples, mas exige disciplina. Deixar claro, antes, o que está sendo vendido. O que está incluído. O que é extra. Qual é o padrão de entrega. Qual é o preço real de mudar o combinado no meio do caminho. Quando isso não existe, a empresa paga com o que não deveria: tempo, equipe, reputação e concessões permanentes. Empreendedor nenhum precisa falar difícil para comandar bem. Precisa de uma régua que não deixa o essencial se esconder atrás de sigla.

Três perguntas limpam a fumaça: a) O que a empresa promete, e o que acontece se não cumprir? b) Quais condições especiais existem, quem autoriza e onde isso fica registrado? c) Qual vazamento está se repetindo e quanto ele custa por mês em dinheiro, tempo e desgaste?

Quem investe tempo, recurso e equipe pra planejar respondendo tudo isso com clareza, está governando. Quem enrola e acredita que já "sabe tudo sobre tudo", está empurrando o passivo para o futuro próximo.

Previsibilidade é poder, faturamento pode ser vaidade. Crescer sem pensar em como governar é só mais um jeito caro de fabricar dívidas com cara de normalidade e achando que o culpado é sempre outra pessoa.

Por Dr^a Ana Márcia Mateus

Ana Márcia Mateus Issa é Terapeuta Integrativa •
Morfologista • Concluindo Biomedicina • Nutricionista
Integrativa
@anamarcai.instituto
16-999615757

OBESIDADE: QUANDO O CORPO PEDE ACOLHIMENTO

O corpo nunca erra.
Ele avisa.

A obesidade não começa no prato.
Ela começa quando algo dentro de nós precisa ser protegido.

Muitas pessoas carregam no corpo dores que não tiveram espaço para existir: rejeição, exclusão, culpa, medo de não pertencer.
O corpo, então, cria camadas.
Não como castigo mas como cuidado.

O problema não é o peso. É a falta de acolhimento.

Enquanto o corpo é tratado como inimigo, a luta continua.
Controle, cobrança e culpa não curam.
Eles silenciam... por um tempo.

O caminho verdadeiro começa quando o corpo é escutado.

O que o corpo tenta dizer?

- * O que precisa ser visto?
- * Que dor ficou sem lugar?
- * Que história ainda pesa?

Quando essas perguntas encontram espaço, o corpo pode relaxar.
E quando o corpo relaxa, a mudança acontece.

Clareza muda tudo

Muitos carregam pesos que não são apenas seus: histórias familiares, perdas, padrões repetidos, emoções reprimidas.

Trazer isso à consciência não cria culpa.
Cria liberdade.

O corpo deixa de lutar.
A alimentação se reorganiza.
O cuidado se torna possível.

Cuidar é reconectar

Quando a pessoa encontra seu lugar, algo muda:

- * o corpo deixa de ser um campo de batalha
- * a autoestima se fortalece
- * o pertencimento se instala
- * a leveza volta a existir

A mudança deixa de ser guerra.
Passa a ser caminho.

Quando a dor é acolhida, o corpo não precisa mais carregar sozinho.

Cuidado Integrativo – Instituto Ana Márcia Mateus

No Instituto Ana Márcia Mateus, o cuidado com a obesidade é conduzido com respeito, espiritualidade e visão integrativa.
O olhar é para o todo: corpo, emoções, história e consciência.

Aqui, não se combate o corpo.
Cuida-se da raiz.

Neide Regina

Terapeuta Sistêmica | Práticas Integrativas
Instituto Ana Márcia

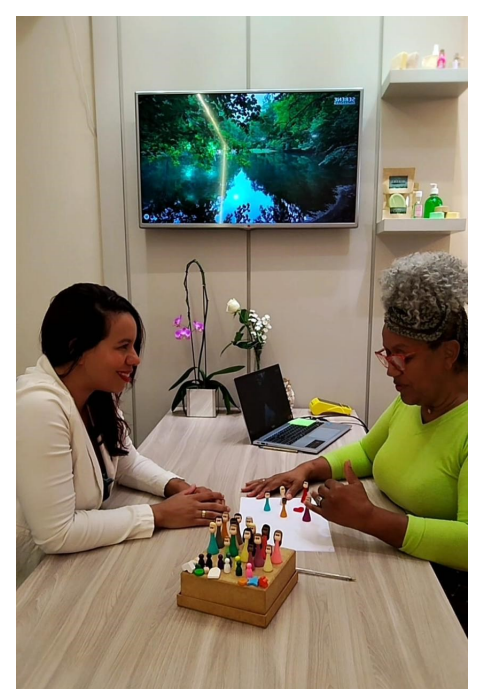
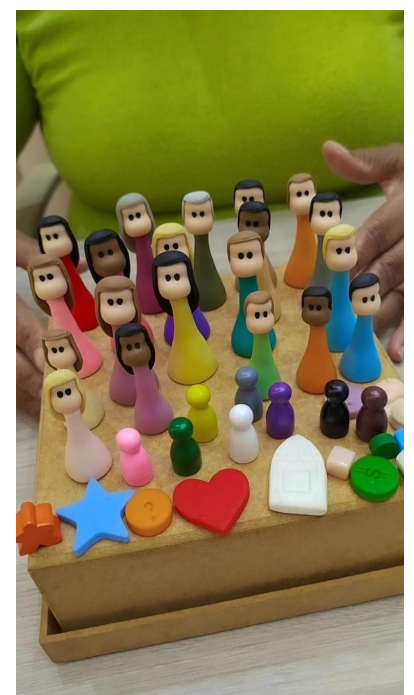
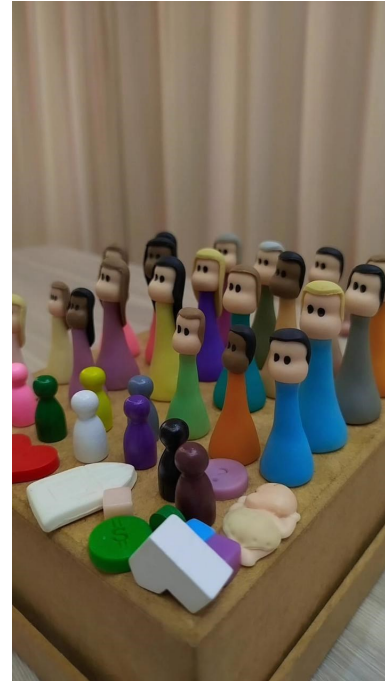

Ana
ANA MÁRCIA
Instituto

receita da semana

A receita da semana é **Frango Cremoso ao Forno com Batatas**

Sabe aquele prato que perfuma a casa enquanto assa e reúne todo mundo à mesa? Esse frango cremoso ao forno com batatas é exatamente assim. Fácil de preparar, com ingredientes simples e um sabor que agrada toda a família, ele transforma qualquer refeição em um momento especial. Ideal para o dia a dia ou para o almoço de domingo, é daquelas receitas que conquistam na primeira garfada e pedem repeteco.

Rendimento: 4 a 6 porções
Tempo de preparo: 15 minutos
Tempo de forno: 45 minutos
Nível de dificuldade: Fácil

Ingredientes

- 1 kg de coxa e sobrecoxa de frango (ou peito em cubos grandes)
- 4 batatas médias cortadas em rodelas grossas
- 1 cebola grande fatiada
- 3 dentes de alho picados
- Suco de 1 limão
- Sal e pimenta-do-reino a gosto
- 1 colher (chá) de páprica doce
- 1 colher (chá) de orégano
- 1 colher (sopa) de azeite
- 1 caixinha (200 g) de creme de leite
- ½ xícara de requeijão cremoso
- 100 g de muçarela ralada
- Cheiro-verde picado a gosto

Modo de Preparo

Tempere o frango com o alho, limão, sal, pimenta, páprica e orégano. Deixe descansar por pelo menos 20 minutos para pegar sabor.

Em um refratário untado com azeite, faça uma camada de batatas e cebola. Coloque o frango por cima e cubra com papel-alumínio.

Leve ao forno preaquecido a 200 °C por 30 minutos. Retire o papel, misture o creme de leite com o requeijão e espalhe sobre o frango.

Polvilhe a muçarela e volte ao forno por mais 15 minutos, ou até dourar. Finalize com cheiro-verde e sirva ainda quente.

Dica do Jornal

Se quiser um toque especial, acrescente 1 colher (chá) de mostarda ao creme antes de levar ao forno. O prato combina muito bem com arroz branco e salada verde.



Horóscopo da semana

De 08/02 à 14/02

Mudanças da lua em fevereiro de 2026

Lua Cheia:	01 de fevereiro — às 13h41
Quarto Minguante:	08 de fevereiro — às 11h55
Lua Nova:	15 de fevereiro — às 08h05
Quarto Crescente:	23 de fevereiro — às 15h12

ÁRIES

A semana começa com energia elevada e vontade de resolver pendências antigas. Você sentirá mais clareza para tomar decisões importantes, especialmente no trabalho. Evite agir por impulso, pois algumas situações exigirão estratégia e paciência para trazer resultados duradouros.

No campo emocional, diálogos francos fortalecem vínculos. Para quem está solteiro, encontros inesperados podem despertar interesse genuíno. Aproveite o período para cuidar do corpo e da mente, equilibrando ação com momentos de descanso.

TOURO

Os próximos dias pedem organização e foco nas prioridades. Questões financeiras ganham destaque, favorecendo ajustes, negociações e planejamentos de médio prazo. Evite gastos por emoção e confie mais na sua capacidade de administrar recursos.

Nos relacionamentos, a semana favorece estabilidade e segurança emocional. Conversas profundas ajudam a alinhar expectativas. Valorize gestos simples e momentos de conforto, pois eles trarão mais harmonia ao seu dia a dia.

GÊMEOS

A comunicação será seu maior trunfo nesta semana. Ideias fluem com facilidade e podem abrir portas importantes, especialmente em projetos ligados à escrita, estudos ou negociações. Apenas tenha cuidado com promessas excessivas.

Na vida afetiva, leveza e bom humor aproximam as pessoas. Quem está em um relacionamento pode renovar a conexão por meio de conversas sinceras. Já os solteiros tendem a se encantar por alguém intelectualmente estimulante.

CÂNCER

A semana pede atenção às emoções e à vida familiar. Você poderá sentir necessidade de recolhimento e reflexão, o que será positivo para reorganizar sentimentos e fortalecer sua segurança interna. Confie na sua intuição.

Nos relacionamentos, o cuidado e a empatia serão essenciais. Evite levar tudo para o lado pessoal e pratique o diálogo. O período é favorável para resolver questões antigas e fortalecer laços afetivos.

LEÃO

Seu brilho pessoal estará em evidência, favorecendo reconhecimento e destaque profissional. Aproveite para mostrar suas habilidades, mas lembre-se de ouvir opiniões e trabalhar em equipe. Liderança com humildade trará melhores resultados.

No amor, a semana promete intensidade e troca verdadeira. Demonstrações de afeto fortalecem relações já existentes. Para os solteiros, o magnetismo pessoal pode atrair alguém especial de forma inesperada.

VIRGEM

Organização e disciplina serão fundamentais nos próximos dias. Você terá oportunidade de ajustar rotinas, melhorar hábitos e avançar em projetos que exigem atenção aos detalhes. Evite o excesso de cobrança consigo mesmo.

Na vida afetiva, pequenos gestos fazem grande diferença. Demonstre sentimentos de forma prática e sincera. O período favorece relações baseadas em confiança e apoio mútuo.

LIBRA

A semana favorece equilíbrio e tomadas de decisão conscientes. Parcerias profissionais e acordos ganham destaque, exigindo diálogo e diplomacia. Confie no seu senso de justiça, mas evite indecisões prolongadas.

Nos relacionamentos, o clima é de harmonia e cumplicidade. Momentos a dois fortalecem vínculos. Para quem está solteiro, uma nova conexão pode surgir por meio de amigos ou ambientes sociais.

ESCORPIÃO

Transformações internas marcam esta semana. Você sentirá necessidade de deixar para trás situações que já não fazem sentido. Use essa energia para se reinventar e agir com mais autenticidade, especialmente no trabalho.

No amor, a intensidade emocional aumenta. Evite ciúmes e controle excessivo. Quando há confiança e diálogo, os laços se aprofundam. É um bom momento para fortalecer a intimidade emocional.

SAGITÁRIO

O desejo por movimento e novas experiências estará forte. A semana favorece estudos, viagens e expansão de horizontes. Aproveite para planejar o futuro, mas mantenha os pés no chão ao lidar com compromissos.

Nos relacionamentos, a sinceridade será essencial. Demonstre seus sentimentos com clareza e evite fugir de conversas importantes. O período favorece relações leves, baseadas em liberdade e respeito mútuo.

CAPRICÓRNIO

Foco e responsabilidade marcam os próximos dias. Você terá chances de avançar profissionalmente, desde que mantenha disciplina e organização. Reconhecimento pode vir como resultado de esforços anteriores.

Na vida afetiva, o momento pede mais abertura emocional. Demonstrar sentimentos fortalece os vínculos. Valorize quem caminha ao seu lado e busque equilíbrio entre trabalho e vida pessoal.

AQUÁRIO

A semana estimula inovação e originalidade. Ideias fora do comum podem trazer soluções criativas para desafios antigos. Aproveite para se expressar, mas tenha atenção ao ouvir opiniões diferentes.

Nos relacionamentos, o diálogo aberto fortalece conexões. Respeite o espaço do outro e valorize a individualidade. Para os solteiros, alguém com visão de mundo semelhante pode despertar interesse.

PEIXES

Sensibilidade e intuição estarão ampliadas. A semana favorece atividades criativas, espirituais e momentos de introspecção. Confie nos sinais e cuide da sua energia emocional.

No amor, o período pede entrega e empatia. Evite idealizações excessivas e valorize a realidade da relação. Quando há compreensão mútua, os laços se tornam mais fortes e verdadeiros.

SÉRIE “MEMÓRIA FRANCANO”



Conhecer a história de Franca é compreender as raízes de uma cidade construída pelo trabalho, pela fé e pela coragem de seu povo. Dos primeiros caminhos abertos pelos tropeiros às transformações políticas, econômicas e culturais que moldaram o município, cada período deixou marcas que ainda hoje fazem parte da identidade francana.

Nesta série especial, o jornal convida o leitor a viajar pelo passado de Franca, resgatando personagens, fatos e episódios que ajudaram a construir a cidade que conhecemos. Ao revisitar essas histórias, buscamos valorizar a memória coletiva, preservar o patrimônio histórico e manter viva a trajetória de homens e mulheres que, com suas ações, contribuíram para o desenvolvimento social, político e cultural do município.

Coronel Francisco Martins: liderança, República e a construção da Franca moderna

A história de Franca está diretamente ligada à atuação de homens públicos que, em momentos decisivos, ajudaram a moldar o rumo político, social e econômico do município. Entre esses nomes, destaca-se o Coronel Francisco Martins Ferreira Costa, figura central na transição de Franca do período imperial para os primeiros anos da República, e personagem fundamental na estruturação administrativa da cidade.

Nascido em 5 de dezembro de 1845, na Fazenda São Thomé, em território que hoje integra o município de Franca, Francisco Martins era filho do Capitão André Martins Ferreira Costa e de Anna Eusébia Carolina Diniz. Criado em ambiente rural, típico da elite agrária do interior paulista do século XIX, teve formação voltada para os valores de ordem, disciplina e responsabilidade pública — características que marcariam toda a sua trajetória.

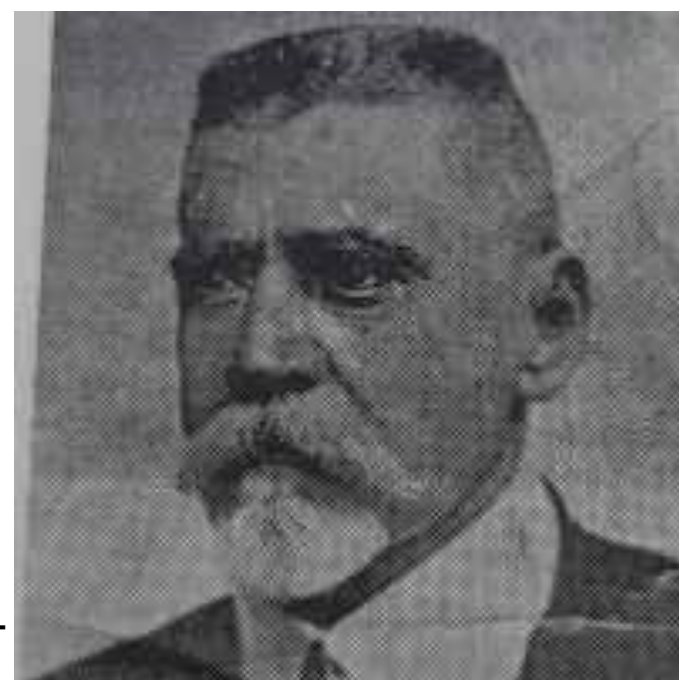

Ainda jovem, iniciou sua atuação na vida pública como Juiz Municipal em Santa Rita do Paraíso (atual Igarapava). Nesse período, o Brasil vivia intensos debates políticos, com o fortalecimento das ideias republicanas e o questionamento do modelo monárquico. Francisco Martins alinhou-se desde cedo ao Partido Republicano Histórico, tornando-se defensor da modernização administrativa, do fortalecimento das instituições civis e da ampliação da participação política local.

Com a Proclamação da República, em 1889, Franca passou por um processo de reorganização política e administrativa. Foi nesse contexto que Francisco Martins se consolidou como uma das principais lideranças locais. Ele foi nomeado presidente da primeira Intendência Municipal de Franca, cargo que corresponde ao de prefeito nos anos iniciais do regime republicano, sendo reconhecido como o primeiro prefeito republicano da cidade.

Durante sua gestão e nos anos seguintes, exerceu também funções como vereador, juiz de paz e delegado de polícia, acumulando responsabilidades em um período em que a estrutura do poder público ainda estava em formação. Sua atuação ficou marcada pela busca de estabilidade institucional, pelo respeito às leis e pela tentativa de organizar os serviços públicos municipais em bases mais modernas.

Paralelamente à carreira política, Francisco Martins teve papel relevante na economia local. Como presidente do Banco de Custeio Rural, contribuiu para a organização do crédito agrícola, fundamental para o desenvolvimento de Franca, cuja economia era fortemente baseada na produção rural no final do século XIX. Essa atuação ajudou a garantir maior segurança financeira aos produtores e impulsionou o crescimento econômico do município.

O compromisso com o futuro da cidade também se expressou no apoio à educação pública. Seu nome foi eternizado no Grupo Escolar Coronel Francisco Martins, fundado em 1904, uma das instituições de ensino mais importantes da história francana. O prédio, que mais tarde foi tombado como patrimônio histórico, simboliza o investimento republicano na educação como instrumento de progresso social e formação cidadã.



Francisco Martins faleceu em 28 de julho de 1912, deixando um legado que ultrapassa cargos e títulos. Sua trajetória representa a consolidação do poder civil, a transição política para a República e o esforço coletivo para transformar Franca em uma cidade estruturada, com instituições sólidas e visão de futuro. Mais de um século depois, seu nome permanece ligado à memória urbana e à construção da identidade histórica do município.



VAGA: **VENDEDORA** — LOJA DE PRODUTOS NATURAIS, FRANCA/PARQUE DO CASTELO. CLT 44H.

ATIVIDADES: ATENDIMENTO PRESENCIAL E VIA WHATSAPP, VENDAS, ACONSELHAMENTO AO CLIENTE E MANUTENÇÃO DA ORGANIZAÇÃO/VISUAL DA LOJA. REQUISITOS: COMUNICAÇÃO/EXCELÊNCIA NO ATENDIMENTO, PROATIVIDADE, EXPERIÊNCIA EM VENDAS E NEGOCIAÇÃO; WHATSAPP E WINDOWS NÍVEL INTERMEDIÁRIO; DISPONIBILIDADES PARA HORÁRIO ATÉ 21H (TRANSPORTE PRÓPRIO OU RESIDIR PRÓXIMO). INTERESSADOS, ENVIAR CURRÍCULO ATUALIZADO PARA WHATSAPP 16 99465-3317 COM "VENDEDORA".

VAGA: **CAIXA** — LOJA DE PRODUTOS NATURAIS, FRANCA/CENTRO. CLT 44H. ATIVIDADES: OPERAÇÃO DE CAIXA, ATENDIMENTO AO CLIENTE, EMISSÃO FISCAL, ORGANIZAÇÃO/CONTROLE DE ESTOQUE E APOIO NA EXPOSIÇÃO DE PRODUTOS; PARTICIPAÇÃO EM TREINAMENTOS. REQUISITOS: WINDOWS E WHATSAPP (INTERMEDIÁRIO), COMUNICAÇÃO, ORGANIZAÇÃO, PROATIVIDADE; DESEJÁVEL EXPERIÊNCIA EM CAIXA. INTERESSADOS, ENVIAR CURRÍCULO ATUALIZADO PARA WHATSAPP 16 99465-3317 COM "CAIXA".

VAGA: **ESTOQUISTA** — LOJA DE PRODUTOS NATURAIS, FRANCA/PARQUE CASTELO. CLT 44H. ATIVIDADES: REPOSIÇÃO DE MERCADORIAS, PRODUÇÃO DE PRODUTOS (EX.: PASTA DE AMENDOIM), ORGANIZAÇÃO/CONTROLE DE ESTOQUE, VERIFICAÇÃO DE VALIDADE, AUXÍLIO NO ATENDIMENTO E MOVIMENTAÇÃO DE MERCADORIAS. REQUISITOS: PROATIVIDADE, ORGANIZAÇÃO, ATENÇÃO A DETALHES, TRABALHO EM EQUIPE; DESEJÁVEL EXPERIÊNCIA COMO ESTOQUISTA, CONHECIMENTO DE PRODUTOS NATURAIS; CNH DIFERENCIAL. INTERESSADOS, ENVIAR CURRÍCULO ATUALIZADO PARA WHATSAPP 16 99465-3317 COM "ESTOQUISTA".

VAGA: **AUXILIAR DE RECEPÇÃO** — CLÍNICA DE ESTÉTICA, FRANCA/SP. CLT. ATIVIDADES: ATENDIMENTO AO CLIENTE, AGENDAMENTOS, ORGANIZAÇÃO DA RECEPÇÃO, APOIO AO COMERCIAL E OFERTA DE PRODUTOS CONFORME ORIENTAÇÃO. REQUISITOS: EXPERIÊNCIA EM ATENDIMENTO, FEELING COMERCIAL BÁSICO, ORGANIZAÇÃO, BOA COMUNICAÇÃO E FACILIDADE COM PROCESSOS. JORNADA: SEG-SEX 07:30-17:30; SÁB 08:30-12:00. INTERESSADAS, ENVIAR CURRÍCULO ATUALIZADO PARA WHATSAPP 16 99465-3317 COM "AUXILIAR DE RECEPÇÃO".

VAGA: **RECEPCIONISTA COMERCIAL SÊNIOR** — LIDERANÇA | CLÍNICA DE ESTÉTICA, FRANCA/SP. CLT. ATIVIDADES: ATENDIMENTO PREMIUM AO CLIENTE, VENDAS E OFERTA DE SERVIÇOS, GESTÃO DE CRM E METAS, ORGANIZAÇÃO DA RECEPÇÃO E LIDERANÇA DA ROTINA. REQUISITOS: EXPERIÊNCIA EM ATENDIMENTO E VENDAS, FEELING COMERCIAL, BOA COMUNICAÇÃO, ORGANIZAÇÃO E FACILIDADE COM FERRAMENTAS DIGITAIS. JORNADA: SEG-SEX 12:00-21:00; SÁB 09:30-13:00. INTERESSADAS, ENVIAR CURRÍCULO ATUALIZADO PARA WHATSAPP 16 99465-3317 COM "RECEPCIONISTA COMERCIAL SÊNIOR".

VAGA: **SUPERVISOR(A) DE VENDAS E LOGÍSTICA** — DISTRIBUIDORA DE ALIMENTOS, FRANCA/SP. CLT. ATIVIDADES: SUPERVISÃO DA EQUIPE DE VENDAS E LOGÍSTICA, ABERTURA DE PONTO, ORGANIZAÇÃO DAS ROTINAS OPERACIONAIS, ACOMPANHAMENTO DE COLABORADORES E IMPLANTAÇÃO DE MELHORIAS NOS PROCESSOS. REQUISITOS: EXPERIÊNCIA EM LIDERANÇA E LOGÍSTICA, PERFIL ORGANIZADO E PROATIVO, BOA COMUNICAÇÃO E VISÃO DE MELHORIA CONTÍNUA. INTERESSADAS, ENVIAR CURRÍCULO ATUALIZADO PARA WHATSAPP 16 99465-3317

COM "SUPERVISOR(A) DE VENDAS E LOGÍSTICA".

VAGA: **GERENTE DE LOJA** — MODA MASCULINA, FRANCA/SP. CLT 44H. ATIVIDADES: GERIR A OPERAÇÃO DA LOJA, LIDERAR E DESENVOLVER A EQUIPE, PLANEJAR AÇÕES DE VENDAS, CONTROLAR ESTOQUE E GARANTIR ATENDIMENTO DE ALTO PADRÃO. REQUISITOS: EXPERIÊNCIA EM GESTÃO DE LOJA OU LIDERANÇA NO VAREJO, PERFIL ORIENTADO A RESULTADOS, BOA COMUNICAÇÃO, ORGANIZAÇÃO E CONHECIMENTO EM VENDAS E ESTOQUE. JORNADA: SEG-SÁB, HORÁRIO PADRÃO 12:00-20:00 (FLEXÍVEL ENTRE 10:00-22:00). INTERESSADOS, ENVIAR CURRÍCULO ATUALIZADO PARA WHATSAPP 16 99465-3317 COM "GERENTE DE LOJA".

VAGA: **ASSISTENTE ADMINISTRATIVO COMERCIAL**, FRANCA/SP. CLT. ATIVIDADES: ATENDIMENTO AO CLIENTE VIA CRM E PRESENCIAL, ACOMPANHAMENTO DE ATENDIMENTOS, CADASTRO DE CLIENTES, CONTRATOS E BOLETOS, CONFERÊNCIA DE PAGAMENTOS E APOIO ÀS ROTINAS ADMINISTRATIVAS DO COMERCIAL. REQUISITOS: EXPERIÊNCIA ADMINISTRATIVA E EM ATENDIMENTO, FACILIDADE COM SISTEMAS/CRM, BOA COMUNICAÇÃO, ORGANIZAÇÃO E ATENÇÃO AOS DETALHES; CONSÓRCIOS SERÁ DIFERENCIAL. JORNADA: SEG-SÁB, DAS 09:00-18:00. INTERESSADOS, ENVIAR CURRÍCULO ATUALIZADO PARA WHATSAPP 16 99465-3317 COM "ASSISTENTE ADMINISTRATIVO COMERCIAL"

HAMBURGUERIA CONTRATA □□

CARGA HORÁRIA: 16:30 ÀS 23:30

FUNÇÕES : **AUXILIAR DE COZINHA, MONTAGEM DE LANCHES, CHAPA, FRITADEIRAS, ORGANIZAÇÃO.**

SALÁRIO BASE + BENEFÍCIOS = 2100,00 A 2200,00

BENEFÍCIOS :
300,00 VT EM DINHEIRO
200,00 BONIFICAÇÃO
+ALIMENTAÇÃO NO LOCAL
PLANO DE CARREIRA.

WHATSAPP (16) 98818-5870

VAGA ADMINISTRATIVA – ESTAMOS CONTRATANDO PROFISSIONAL PARA ATUAR NO SETOR ADMINISTRATIVO DE UMA PEQUENA EMPRESA.

REQUISITOS:
- BOA HABILIDADE DE COMUNICAÇÃO
- CONHECIMENTO EM WORD E EXCEL
- FAMILIARIDADE COM INTELIGÊNCIA ARTIFICIAL PARA AUXILIAR NAS FUNÇÕES DE FINANCEIRO, RH E ADMINISTRATIVO
- ESTAR CURSANDO OU JÁ FORMADO(A) EM ÁREAS CORRELATAS (ADMINISTRAÇÃO, CONTABILIDADE, GESTÃO DE RH, ETC.)
- CNH CATEGORIA B (CARRO)

DIFERENCIAIS:
- PROATIVIDADE
- ORGANIZAÇÃO
- INTERESSE EM APRENDER E APLICAR NOVAS TECNOLOGIAS

COMO SE CANDIDATAR:
ENVIE SEU CURRÍCULO PARA O E-MAIL: CONTATO@PUCCIAMBIENTAL.COM.BR
ASSUNTO DO E-MAIL: VAGA ADMINISTRATIVA

ESTAMOS CONTRATANDO **EMPREGADA DOMÉSTICA** – FRANCA /JD. PIRATININGA PROCURAMOS PROFISSIONAL ORGANIZADA, PONTUAL E COM REFERÊNCIAS PARA TRABALHAR EM RESIDÊNCIA PARTICULAR (CASA). ATIVIDADE PRINCIPAL: COZINHAR DEMAIS ATIVIDADES: LIMPEZA DA COZINHA E ORGANIZAÇÃO DA CASA, AJUDAR CUIDAR DAS ROUPAS (EXCETO PASSAR) REQUISITOS: EXPERIÊNCIA COMPROVADA, RESIDIR EM FRANCA. INTERESSADAS: ENVIAR CURRÍCULO PARA O 16 99318-5309 A/C VIVIANE SOB O ASSUNTO DOMÉSTICA.

O SALÁRIO SERÁ INFORMADO NA SEGUNDA FASE DO PROCESSO SELETIVO.

OPERADOR DE CENTRO DE USINAGEM CNC

□ LOCAL: FRANCA/SP
□ JORNADA: SEGUNDA A SEXTA-FEIRA — 07H30 ÀS 17H18
□ SALÁRIO: R\$ 2.155,51
□ BENEFÍCIOS:
- META POR PRODUTIVIDADE: ATÉ R\$ 500,00
- BONIFICAÇÃO POR ASSIDUIDADE: R\$ 100,00
- VALE-TRANSPORTE
- VALE-ALIMENTAÇÃO: R\$ 250,00
- CONVÊNIO DROGAFARMA
- CONVÊNIO SESI
- CREDENCIAL SESC
- CONVÊNIO UNIMED (COM DESCONTO)

□ DESCRIÇÃO:
OPERAÇÃO DE MÁQUINAS CNC, ABASTECENDO A MÁQUINA, RETIRANDO PEÇAS E REALIZANDO CONFERÊNCIA VISUAL E DIMENSIONAL. APOIAR AJUSTES SIMPLES E TROCA DE FERRAMENTAS CONFORME ORIENTAÇÃO. MANTER O AMBIENTE ORGANIZADO E CUMPRIR NORMAS DE SEGURANÇA, QUALIDADE E PRODUTIVIDADE, AUXILIANDO A EQUIPE NAS ROTINAS DO SETOR.

□ REQUISITO: CONHECIMENTO EM MECÂNICA INDUSTRIAL

□ INSCREVA-SE AGORA: [HTTPS://LESET.SELECTY.COM.BR/VAGA/643/VAGA-PARA-OPERADOR-DE-CENTRO-DE-USINAGEM-CNC-EM-FRANCA-SP](https://leset.selecty.com.br/vaga/643/vaga-para-operador-de-centro-de-usinagem-cnc-em-franca-sp)

AUXILIAR DE COZINHA
SEGMENTO: RESTAURANTE JAPONÊS

□ LOCAL: FRANCA/SP
□ JORNADA: SEGUNDA A DOMINGO — 16H00 ÀS 01H00 • 1 FOLGA SEMANAL • 1H DE JANTAR
□ SALÁRIO: R\$ 2.000,00

□ DESCRIÇÃO:
AUXILIAR NO PREPARO DE ALIMENTOS DA CULINÁRIA JAPONESA, REALIZANDO CORTES BÁSICOS, MONTAGEM DE PRATOS E APOIO AO SUSHIMAN/COZINHEIRO. RESPONSÁVEL PELA HIGIENIZAÇÃO E ORGANIZAÇÃO DOS ALIMENTOS, UTENSÍLIOS E DA COZINHA, CONTROLE DE INSUMOS E REPOSIÇÃO DURANTE O ATENDIMENTO, SEGUINDO PADRÕES DE QUALIDADE E SEGURANÇA ALIMENTAR.

□ INSCREVA-SE AGORA: [HTTPS://LESET.SELECTY.COM.BR/VAGA/551/VAGA-PARA-ATENDENTE-RESTAURANTE-JAPONES-EM-FRANCA-SP](https://leset.selecty.com.br/vaga/551/vaga-para-atendente-restaurant-japones-em-franca-sp)

DESIGNER GRÁFICO
SEGMENTO: AGÊNCIA DE MARKETING

□ LOCAL: FRANCA/SP
□ JORNADA: SEGUNDA A SEXTA — 08H00 ÀS 18H00 • INTERVALO DAS 11H00 ÀS 13H00
□ FAIXA SALARIAL: A COMBINAR

□ DESCRIÇÃO:
ATUAR NA CRIAÇÃO E PLANEJAMENTO DE MATERIAIS DIGITAIS E GRÁFICOS, DESENVOLVENDO BANNERS, PEÇAS PARA REDES SOCIAIS E OUTROS MATERIAIS VISUAIS. ADAPTAR LAYOUTS PARA DIFERENTES FORMATOS E PLATAFORMAS, COLABORAR COM A EQUIPE DE MARKETING EM CAMPANHAS E IDENTIDADES VISUAIS, GARANTINDO QUALIDADE, PADRONIZAÇÃO E ALINHAMENTO COM A MARCA.

□ INSCREVA-SE AGORA: [HTTPS://LESET.SELECTY.COM.BR/VAGA/602/VAGA-PARA-DESIGNER-GRAFICO-AGENCIA-DE-MARKETING-EM-FRANCA-SP](https://leset.selecty.com.br/vaga/602/vaga-para-designer-grafico-agencia-de-marketing-em-franca-sp)

VENDEDOR INTERNO
SEGMENTO: CORTE LASER/ ESTRUTURAS METÁLICAS

□ LOCAL: FRANCA/SP
□ JORNADA: SEGUNDA A SEXTA — 07H00 ÀS 11H00 • 12H30 ÀS 17H18
□ SALÁRIO: R\$ 2.000,00

□ BENEFÍCIOS:
- COMISSÃO SOB VENDAS
- CESTA BÁSICA
- 50% CONVÊNIO MÉDICO
- CONVÊNIO COM FARMÁCIAS E ÓTICA
□ DESCRIÇÃO:
ATUAR NA PROSPECÇÃO E ATENDIMENTO DE CLIENTES, OFERECENDO SOLUÇÕES EM MATERIAIS E ESTRUTURAS METÁLICAS. REALIZAR ORÇAMENTOS, NEGOCIAÇÕES E ACOMPANHAMENTO DO PROCESSO DE VENDA, INCLUINDO PÓS-VENDA. MANTER RELACIONAMENTO COM A CARTEIRA DE CLIENTES, IDENTIFICAR NOVAS OPORTUNIDADES, REALIZAR VISITAS TÉCNICAS QUANDO NECESSÁRIO E TRABALHAR COM METAS COMERCIAIS.

□ INSCREVA-SE AGORA: [HTTPS://LESET.SELECTY.COM.BR/VAGA/636/VAGA-PARA-VEDEDOR-DE-MATERIAIS-METALICOS-EM-FRANCA-SP](https://leset.selecty.com.br/vaga/636/vaga-para-vededor-de-materiais-metalicos-em-franca-sp)

ANALISTA DE FATURAMENTO
SEGMENTO: ADMINISTRATIVO / FISCAL

□ LOCAL: FRANCA/SP
□ JORNADA: SEGUNDA A SEXTA-FEIRA — 07H30 ÀS 17H18
□ SALÁRIO: A COMBINAR

□ BENEFÍCIOS:
- META POR PRODUTIVIDADE: ATÉ R\$ 500,00
- BONIFICAÇÃO POR ASSIDUIDADE: R\$ 100,00
- VALE-TRANSPORTE
- VALE-ALIMENTAÇÃO: R\$ 250,00
- CONVÊNIO DROGAFARMA
- CONVÊNIO SESI
- CREDENCIAL SESC
- CONVÊNIO UNIMED (COM DESCONTO)

□ DESCRIÇÃO:
RESPONSÁVEL PELA EMISSÃO E CONFIRMAÇÃO DE NOTAS FISCAIS, GARANTINDO O CORRETO ENQUADRAMENTO FISCAL DAS OPERAÇÕES. REALIZA CONTROLE E ORGANIZAÇÃO DE DOCUMENTOS FISCAIS, APOIO ÀS ÁREAS INTERNA E LOGÍSTICA, ATENDIMENTO A TRANSPORTADORAS, USO DE SISTEMA ERP E CUMPRIMENTO DE PRAZOS E NORMAS FISCAIS.

□ INSCREVA-SE AGORA: [HTTPS://LESET.SELECTY.COM.BR/VAGA/642/VAGA-PARA-ANALISTA-DE-FATURAMENTO-EM-FRANCA-SP](https://leset.selecty.com.br/vaga/642/vaga-para-analista-de-faturamento-em-franca-sp)

OPERADOR DE LOGÍSTICA E MONITORAMENTO

□ LOCAL: FRANCA/SP
□ JORNADA: SEGUNDA A SEXTA — 11H ÀS 21H • PAUSA DE 1H30
□ SALÁRIO: R\$ 2.200,00
□ BENEFÍCIO: VALE-ALIMENTAÇÃO R\$ 267,00

□ DESCRIÇÃO:
RESPONSÁVEL PELO MONITORAMENTO EM TEMPO REAL DAS ROTAS DOS MOTORISTAS E VEÍCULOS DA FROTA, UTILIZANDO SISTEMAS DE RASTREAMENTO E TELEMETRIA. ATUA NO SUPORTE AOS MOTORISTAS, ACOMPANHAMENTO DE ENTREGAS E COLETAS, REGISTRO DE INFORMAÇÕES EM SISTEMA E TRATAMENTO DE OCORRÊNCIAS. MANTÉM COMUNICAÇÃO COM CLIENTES E EQUIPES INTERNAS, APOIA A ELABORAÇÃO DE RELATÓRIOS OPERACIONAIS E O CONTROLE DE INDICADORES COMO PONTUALIDADE, TEMPO DE ROTA E OCORRÊNCIAS.

□ INSCREVA-SE AGORA: [HTTPS://LESET.SELECTY.COM.BR/VAGA/622/VAGA-PARA-ASSISTENTE-DE-MONITORAMENTO-EM-FRANCA-SP](https://leset.selecty.com.br/vaga/622/vaga-para-assistente-de-monitoramento-em-franca-sp)

OPERADOR DE IMPRESSÃO SERIGRÁFICA
SEGMENTO: PRODUÇÃO / GRÁFICA

□ LOCAL: FRANCA/SP
□ JORNADA: SEGUNDA A QUINTA DAS 07H00 ÀS 17H00 E SEXTA-FEIRA DAS 07H00 ÀS 16H00
□ SALÁRIO: R\$ 2.467,74
□ BENEFÍCIOS:
- CESTA BÁSICA

□ DESCRIÇÃO:
ATUAR NA EXECUÇÃO DE SERVIÇOS DE IMPRESSÃO SERIGRÁFICA (SILK SCREEN) EM TELAS DE ALUMÍNIO, REALIZANDO PREPARAÇÃO DE TELAS, TINTAS E MATERIAIS. EFETUAR AJUSTES E ALINHAMENTOS DURANTE O PROCESSO, CONFERIR A QUALIDADE DAS PEÇAS IMPRESSAS, SEGUIR ORIENTAÇÕES DO SETOR E MANTER O AMBIENTE DE TRABALHO LIMPO E ORGANIZADO.

□ INSCREVA-SE AGORA: [HTTPS://LESET.SELECTY.COM.BR/VAGA/646/VAGA-PARA-OPERADOR-DE-IMPRESSAO-SERIGRAFICA-EM-FRANCA-SP](https://leset.selecty.com.br/vaga/646/vaga-para-operador-de-impressao-serigrafica-em-franca-sp)

EDITOR DE VÍDEOS
SEGMENTO: MARKETING/AUDIOVISUAL

□ LOCAL: FRANCA - SP
□ SALÁRIO: A COMBINAR
□ JORNADA: DE SEG A SEX DAS 08H ÀS 18H COM 2 HORAS DE ALMOÇO, DAS 11H ÀS 13H

□ DESCRIÇÃO:
RESPONSÁVEL POR TRANSFORMAR MATERIAIS AUDIOVISUAIS EM CONTEÚDOS ATRATIVOS E ALINHADOS À IDENTIDADE DA MARCA, INCLUINDO EDIÇÃO DE VÍDEOS PARA REDES SOCIAIS, CAMPANHAS E TREINAMENTOS, GARANTINDO QUALIDADE E PRAZOS DE ENTREGA.

□ INSCREVA-SE AGORA: [HTTPS://LESET.SELECTY.COM.BR/VAGA/601/VAGA-PARA-EDITOR-DE-VIDEOS-EM-FRANCA-SP](https://leset.selecty.com.br/vaga/601/vaga-para-editor-de-ideos-em-franca-sp)

Vagas divulgadas no grupo do Whatsapp [Escolas Incubadoras VAGAS](https://chat.whatsapp.com/IIJzv5YPOkI2AknXEb6Y7S?mode=ems_wa_t)

https://chat.whatsapp.com/IIJzv5YPOkI2AknXEb6Y7S?mode=ems_wa_t

JORNAL RS CONNECT:

O JORNAL QUE TODO
MUNDO LÊ.

TODOS MESMO!

O Jornal RS Connect e o Visionpress nasceram com a missão de levar informação de qualidade a todos os leitores.

Nossos canais são desenvolvidos com foco total em acessibilidade. Talvez não sejamos os mais sofisticados visualmente, mas somos feitos para todos os públicos — *sem exceção.*

Acesse nosso portal e tenha o jornal na palma da sua mão.

