

DESTAQUE DO DIA

O CAOS E A CHUVA NOSSA DE TODO DIA



A cidade viveu, entre o fim de dezembro de 2025 e janeiro de 2026, uma sequência de chuvas intensas que deixou de ser episódio isolado e expôs um problema estrutural. Os temporais provocaram alagamentos frequentes, caos no trânsito, danos à infraestrutura e uma morte após o desabamento do Barracão do Amazonas e da parede da antiga MSM, marcando o início de um período crítico para a cidade.

Com novos temporais em janeiro, os transtornos se repetiram em diversos bairros, revelando falhas na drenagem urbana, na manutenção de estruturas antigas e na prevenção de riscos. Especialistas e moradores cobram obras estruturais, fiscalização rigorosa e planejamento de longo prazo, enquanto autoridades reforçam alertas de segurança diante da permanência do risco durante o período chuvoso.

Pg. 06

HOSPITAL DO CÂNCER DE FRANCA ALERTA PARA PREVENÇÃO E DIAGNÓSTICO PRECOCE DO CÂNCER DE PELE

Com o aumento da exposição solar nos meses mais quentes, o Hospital do Câncer de Franca reforça o alerta para os riscos do câncer de pele, o tipo mais frequente no Brasil, responsável por cerca de 34% dos diagnósticos oncológicos. Referência regional há quase 24 anos, a instituição atende Franca e outros 21 municípios, destacando que as chances de cura podem chegar a quase 100% quando a doença é identificada precocemente. A unidade orienta a população a redobrar os cuidados, observar sinais suspeitos na pele e adotar medidas de prevenção, como uso diário de protetor solar e acompanhamento médico regular.

Pg. 05

NOVA TERAPIA CELULAR TRAZ ESPERANÇA PARA PACIENTES COM PARKINSON

Um ensaio clínico de fase 3, iniciado na Austrália, testa uma terapia inovadora que implanta células no cérebro capazes de produzir dopamina, visando restaurar funções motoras perdidas pela doença. Diferente dos tratamentos convencionais, a abordagem busca alterar a progressão do Parkinson, que afeta milhões de pessoas no mundo. Pesquisadores destacam que os próximos resultados podem transformar o futuro do tratamento da doença.

Pg. 11

E MUITO MAIS...

CULINÁRIA,
DIREITO,
CURIOSIDADES,
LITERATURA,
EMPREGOS

Participe!

Mande suas dúvidas e sugestões para nossos canais de comunicação:
Whatsapp (16) 98148-1618
(16) 98815-2836
Email: danielamedeirosgrupos@gmail.com



SENADO ANALISA PROJETO QUE ISENTA PROFESSORES DO IMPOSTO DE RENDA

Em debate no Congresso Nacional, um projeto de lei propõe isenção total do Imposto de Renda para professores com rendimento mensal de até R\$ 10 mil, desde que a renda seja exclusivamente da atividade docente. A medida busca valorizar o magistério, elevar a renda líquida dos profissionais da educação e enfrentar a histórica defasagem salarial da categoria. A proposta abrange docentes da rede pública e privada, em todos os níveis de ensino, e prevê como compensação fiscal a arrecadação de tributos sobre o mercado de apostas esportivas. Especialistas avaliam que a iniciativa pode tornar a carreira mais atrativa e fortalecer a permanência de professores qualificados nas salas de aula.

Pg. 09



O Brasil registrou um crescimento expressivo das doenças crônicas nas últimas duas décadas. O número de adultos com diabetes aumentou 135% entre 2006 e 2024, enquanto a obesidade avançou 118%, a hipertensão 31% e o excesso de peso 47%, segundo dados do Vigitel 2025. Diante desse cenário preocupante, o Ministério da Saúde lançou o programa Viva Mais Brasil, que prevê R\$ 340 milhões em investimentos para estimular hábitos saudáveis, ampliar a prática de atividades físicas e fortalecer a prevenção de doenças crônicas em todo o país.

Pg. 09

BRASIL FECHA 2025 COM 1,27 MILHÃO DE EMPREGOS FORMAIS E CRESCIMENTO DE 2,71%

O país encerrou o ano com saldo positivo de 1.279.498 empregos com carteira assinada, com destaque para os setores de Serviços e Comércio. Todas as regiões e 27 estados registraram expansão, lideradas pelo Sudeste e Nordeste. São Paulo criou mais de 311 mil vagas, enquanto Amapá teve a maior taxa de crescimento (+8,41%).

Pg. 08



RS CONNECT
FRANCA E REGIÃO

Expediente

Diretor Executivo
Ricardo Salomão**Diretora Editorial**
Danielah Medeiros**Diagramadora**
Danielah Medeiros**Jornalista Responsável**
Guilherme Kalel (Guilherme Rodrigues de Azevedo)
MTB: 89344/SP**Colunistas**
Alex F. Gonçalves
Ana Marcia Mateus
Dom Paulo Roberto
Drª Roberta Pedro
Dr. Victor L. P. Andrade
Francisco Leal Freitas
Gabriela Ramos
Gilson Del Lama
Guilherme Kalel
Guilherme Ubiali
Lee Cadeirante
Lucas Verzola
Luiz Antonio de CastroR. Estevão Marcolino, 563 -
Vila Santos
Dumont, Franca - SP

Comercial

16 3723-0809

16 98148- 1618 (WhatsApp)
16 98815-2836 (WhatsApp e
Telegram)canal3.playlist.com
gruporsbrasil.com.brE-mail: DanielahMedeirosGru-pORs@gmail.com

“O Jornal RS Connect reafirma que não se responsabiliza, em nenhuma hipótese, pelas opiniões, interpretações ou posicionamentos expressos por seus colunistas, que refletem exclusivamente o ponto de vista de seus autores.”

EDITORIAL

Por Guilherme Kalel



Guilherme Kalel é Jornalista e Escritor.
Editor Responsável do VisionPress e do Jornal RS Connect
MTB: 89344 / SP
contato: guilherme@orconpress.com.br

TRÂNSITO EM ALERTA: FRANCA PRECISA AGIR — E REFLETIR

O balanço do trânsito em Franca no mês de janeiro de 2026 é grave e não admite relativizações. Mais de 180 acidentes registrados em apenas 31 dias, com ao menos seis mortes confirmadas e dezenas de pessoas feridas, algumas em estado grave, compõem um cenário que extrapola a estatística e revela uma crise silenciosa de segurança viária. Cada número representa uma vida interrompida, uma família atingida e uma cidade que falha em proteger quem circula por suas ruas.

O crescimento das ocorrências não é um fenômeno isolado nem inesperado. Há anos, Franca convive com um trânsito cada vez mais carregado, impulsionado pelo aumento da frota, pela expansão urbana desordenada e pela falta de intervenções estruturais compatíveis com essa nova realidade. Janeiro apenas escancarou um problema que se acumula, mês após mês, sem respostas à altura.

Os registros mostram que motociclistas continuam entre as principais vítimas, evidenciando a vulnerabilidade desse grupo em um sistema viário que não foi pensado para a convivência equilibrada entre diferentes modais. Colisões em cruzamentos, atropelamentos e choques laterais concentram-se em avenidas de fluxo intenso e em pontos conhecidos pelo histórico de acidentes. Em muitos desses locais, a combinação é recorrente: sinalização deficiente, iluminação insuficiente, asfalto desgastado e fiscalização limitada.

Diante desse quadro, é inevitável a cobrança por ações mais firmes do poder público. A recuperação do pavimento, o reforço da sinalização horizontal e vertical, a revisão de cruzamentos perigosos, a instalação de semáforos inteligentes e a ampliação da fiscalização não podem continuar no campo das promessas. São medidas urgentes, diretamente ligadas à redução de acidentes e à preservação de vidas. A negligência na manutenção das vias cobra um preço alto — e esse custo tem sido pago com sangue.

No entanto, seria desonesto atribuir toda a responsabilidade exclusivamente ao Estado. O trânsito é, antes de tudo, um espaço de convivência social, e os números de janeiro revelam também uma crise de comportamento. Excesso de velocidade, uso do celular ao volante, avanço de sinal vermelho, desrespeito à preferência e imprudência em ultrapassagens seguem sendo práticas comuns, apesar de campanhas educativas e da ampla divulgação dos riscos.

Nenhuma cidade se torna segura apenas com obras. Não há sinalização capaz de corrigir a imprudência deliberada, nem fiscalização suficiente para conter, sozinha, a cultura da pressa e do desrespeito. Quando um motorista ignora limites de velocidade ou um motociclista assume riscos extremos, não está apenas desafiando a lei, mas colocando em perigo todos ao redor.

Janeiro de 2026 impõe, portanto, uma reflexão que vai além do debate técnico. Franca precisa decidir que tipo de cidade deseja ser. Um município que reage apenas após tragédias ou uma cidade que planeja, educa e cobra responsabilidade de todos os envolvidos no trânsito. Segurança viária não é um favor do poder público, tampouco uma opção individual: é uma construção coletiva.

Se nada mudar, novos balanços continuarão sendo divulgados, com números ainda mais duros e consequências irreversíveis. Melhorar o trânsito de Franca exige vontade política, investimentos contínuos e, sobretudo, consciência cidadã. Preservar vidas nas ruas não é apenas uma obrigação legal — é um compromisso moral que precisa sair do discurso e se transformar em prática diária.

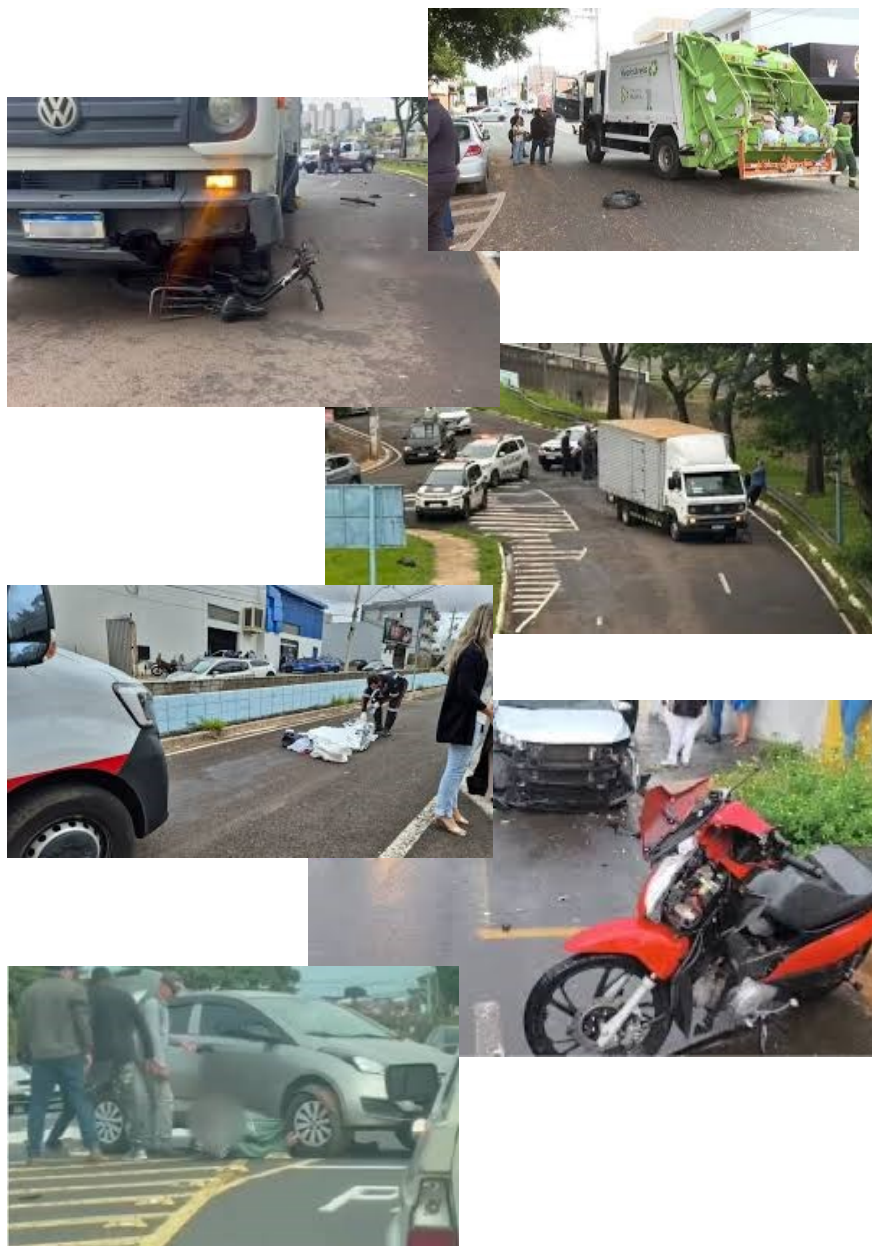

Anuncie com a gente

RS CONNECT

SUA MARCA PRONTA PRO MERCADO

Anuncie o seu negócio com o
JORNAL RS CONNECT!Entre em contato conosco através dos
nossos **WhatsApps (16)98148-1618/(16)
98815-2836** ou pelo
Telegram (16) 98815-2836.



"O SENHOR AMA AQUELE QUE É JUSTO" (Sl 145,8).

Jesus iniciou o sermão da montanha com as bem-aventuranças, indicações na aventura da santidade, um caminho de verdadeira felicidade, o "bilhete de identidade do cristão", segundo o saudoso Papa Francisco. Jesus é o Messias que veio cumprir as promessas da Antiga Lei, o Mestre que veio implantar a justiça que faz nascer o Reino.

"Bem-aventurados os pobres em espírito" (Mt 5,3). A pobreza em espírito é a atitude fundamental no seguimento de Jesus e no caminho da santidade. Ser pobre em espírito é depender de Deus e identificar-se com Ele na pobreza de coração, na humildade e na confiança total. "Buscai o Senhor, humildes da terra" (Sf 2,3).

"Bem-aventurados os aflitos" (Mt 5,4). A aflição nasce da pobreza. Os que choram encontram consolo no Espírito Santo. Ele é o Pai dos pobres, a nossa consolação.

"Bem-aventurados os mansos" (Mt 5,5). Quem é pobre em espírito, vive a mansidão, fruto do Espírito. Viver a mansidão é andar contra a maré daquilo que prega e vive a sociedade de hoje.

"Bem-aventurados os que têm fome e sede de justiça" (Mt 5,6). Por ocasião do seu batismo, Jesus disse: "devemos cumprir toda a justiça" (Mt 3,15). Os discípulos devem superar a justiça dos doutores da Lei e dos fariseus (cf. Mt 5,20), e buscar em primeiro lugar o Reino de Deus e a sua justiça (cf. Mt 6,33). Viver a justiça do Reino é a prática perfeita da vida cristã, é buscar o seu autor, o próprio Deus.

"Bem-aventurados os misericordiosos" (Mt 5,7). A misericórdia é o próprio Jesus de Nazaré que "não veio para chamar justos, e sim pecadores" (Mt 9,13), o Cordeiro de Deus imolado e ressuscitado que tira o pecado do mundo. A misericórdia é sentir a dor do outro e ser solidário.

"Bem-aventurados os puros de coração" (Mt 5,8). O coração é a interioridade do ser, o lugar da abertura para Deus e para as pessoas.

Ter pureza de coração é praticar a vontade de Deus, é ser íntegro, simples, transparente e reto no agir.

"Bem-aventurados os que promovem a paz" (Mt 5, 9). "Cristo é a nossa paz" (Ef 2,14). Viver a paz é procurar o próprio Senhor, é buscar a harmonia, o bem-estar, o direito e a justiça. A paz que recebemos de Jesus deve entrar em nosso coração e se estender a todos os ambientes em que vivemos.

"Bem-aventurados os que são perseguidos por causa da justiça" (Mt 5,10). A perseguição aos discípulos identifica-os com Jesus e o Reino.

A recompensa no caminho das bem-aventuranças é o Reino dos Céus, fonte de felicidade, exultação e alegria.

"Quem se gloria, glorie-se no Senhor" (1 Cor 1,31).

Dom Paulo Roberto Beloto.



(16) 99232-8841

3701-0606

TRICICLO BIG



A PARTIR DE

R\$ 7.990,00

10x SEM JUROS



Av. Brasil, 690

Especificações

- Autopropelido
- 1000 W de potência
- Autonomia de até 45 km
- Velocidade máxima de 32 km/h
- Bateria Lítio: 60v20Ah
- Painel, faróis e setas em Led
- Carregamento: 5-6 horas
- Entrada USB
- Baú traseiro
- Carregador Bivolt
- Alarme anti-furto

*Solicitar cores disponíveis

FRANCA

SABESP LANÇA CAMPANHA DE RENEGOCIAÇÃO DE DÍVIDAS COM DESCONTOS DE ATÉ 80%



A Sabesp iniciou nesta semana a campanha "Acertando suas Contas", que oferece condições especiais para a renegociação de débitos em 2026. A iniciativa permite desconto de até 80% sobre o valor principal da dívida e abatimento de 100% em juros, multas e correção monetária. A campanha segue até 20 de fevereiro.

Clientes residenciais podem optar pelo pagamento à vista via Pix ou parcelar em até 24 vezes no cartão de crédito. Já os usuários da tarifa social ou em situação de vulnerabilidade têm a opção de parcelamento em até 36 vezes no boleto. A renegociação pode ser feita em 48 postos de atendimento presencial da companhia ou pelo telefone 0800 055 0195.

Segundo a Sabesp, a campanha busca facilitar a regularização financeira dos clientes e garantir a continuidade dos serviços de abastecimento de água e tratamento de esgoto em todo o estado de São Paulo.

HOSPITAL DO CÂNCER DE FRANCA REFORÇA ALERTA PARA PREVENÇÃO DO CÂNCER DE PELE DURANTE O VERÃO

Com a intensificação da exposição solar nos meses mais quentes do ano, os cuidados com a saúde da pele ganham ainda mais relevância. Diante desse cenário, o Hospital do Câncer de Franca, unidade do Grupo Santa Casa de Franca, reforça o alerta à população sobre a importância da prevenção e do diagnóstico precoce do câncer de pele, o tipo mais recorrente no Brasil.

Prestes a completar 24 anos de atuação, o Hospital do Câncer consolidou-se como referência regional em oncologia, com atendimento a Franca e outros 21 municípios, abrangendo uma população estimada em 700 mil habitantes. A instituição alia estrutura tecnológica avançada, equipe médica especializada e um modelo de assistência humanizada, oferecendo cuidado integral em todas as fases do tratamento oncológico.

De acordo com dados do setor, o câncer de pele responde por cerca de 34% dos diagnósticos de câncer no país. Apesar da alta incidência, as chances de cura são elevadas quando a doença é identificada precocemente, o que reforça a necessidade de informação, vigilância e acompanhamento médico regular.

Atenção aos sinais é decisiva para o sucesso do tratamento

O câncer de pele se caracteriza pelo crescimento desordenado das células cutâneas e pode se apresentar de diferentes formas. O tipo mais comum é o carcinoma, geralmente associado a evolução lenta e altas taxas de cura quando diagnosticado em estágio inicial. Já o melanoma, embora menos frequente, é considerado mais agressivo e requer atenção redobrada.

Sinais como manchas escuras irregulares, pintas assimétricas, alterações de cor, tamanho ou bordas devem ser observados com cuidado. O oncologista do Grupo Santa Casa de Franca, Dr. Luiz Fernando Leli, destaca a importância da avaliação médica ao menor sinal de alteração.

"Quando identificado precocemente, o câncer de pele pode apresentar chances de cura pró-

ximas a 100%. A observação do próprio corpo e a busca por atendimento especializado são atitudes fundamentais", ressalta o médico.

No Hospital do Câncer de Franca, os pacientes têm acesso a estrutura completa para diagnóstico preciso, início ágil do tratamento e acompanhamento multiprofissional, fatores que impactam diretamente nos resultados clínicos e na qualidade de vida.

Prevenção é parte essencial do cuidado

Além do tratamento, a instituição mantém forte atuação na promoção da saúde e da conscientização. Entre as principais orientações estão evitar a exposição solar nos horários de maior intensidade, utilizar protetor solar diariamente, vestir roupas com proteção UV, usar chapéus e óculos adequados, além de manter boa hidratação.

Essas ações refletem o compromisso do Grupo Santa Casa de Franca com o cuidado integral da população, ampliando a atenção para além do ambiente hospitalar e estimulando hábitos que favorecem a saúde, o bem-estar e a longevidade.

Referência regional em assistência à saúde

O Grupo Santa Casa de Franca está entre os maiores complexos hospitalares filantrópicos do Estado de São Paulo. Além da Santa Casa de Franca (Hospital Geral), o grupo é responsável pelo Hospital do Coração e pelo Hospital do Câncer, e atua como Organização Social de Saúde (OSS) na gestão de seis Ambulatórios Médicos de Especialidades (AMEs) do Governo do Estado, localizados em Franca, Casa Branca, Campinas, Avaré, São Carlos e Ribeirão Preto.

Com investimentos contínuos em tecnologia, capacitação profissional e humanização do atendimento, o Hospital do Câncer de Franca reafirma sua posição como referência em oncologia, oferecendo à população um serviço completo, seguro e alinhado às melhores práticas da medicina moderna.

APÓS 20 ANOS DE CUIDADO INTENSIVO, SANTA CASA DE FRANCA SE DESPEDE DE PACIENTE SÍMBOLO DE HUMANIDADE



gem e vontade de viver, marcado pelo carinho e pela relação de respeito construída ao longo dos anos. Em datas especiais, o cuidado ultrapassou o ambiente hospitalar, promovendo momentos de convivência e bem-estar junto à família.

A trajetória de Ricardo também reafirma o papel da Santa Casa de Franca como referência regional em média e alta complexidade, atendendo Franca e outros 21 municípios. O caso evidencia a capacidade da instituição de conduzir internações de longa permanência com ética, segurança e humanidade.

Ao se solidarizar com familiares e amigos, a Santa Casa de Franca destaca que o legado deixado por Ricardo permanece vivo na memória de seus profissionais, reforçando o verdadeiro sentido do cuidado em saúde: estar presente, acolher e cuidar da vida em todas as suas dimensões.

Após quase duas décadas de acompanhamento contínuo, a Santa Casa de Franca se despediu de Ricardo Alberto Aidar, paciente cuja trajetória se tornou um símbolo de cuidado humanizado, compromisso técnico e dedicação profissional. O falecimento foi comunicado pela instituição em nota de pesar marcada pelo reconhecimento à história construída entre paciente, família e equipes de saúde.

Diagnosticado ainda jovem com Distrofia Muscular de Duchenne, doença genética rara e progressiva cuja expectativa média de sobrevivência é de cerca de dez anos, Ricardo superou prognósticos. Com assistência multiprofissional permanente, uso de tecnologia adequada e atenção centrada no paciente, ele viveu por aproximadamente 20 anos sob cuidados intensivos, criando vínculos profundos com os profissionais que o acompanharam.

Para a equipe da UTI, Ricardo representou mais do que um caso clínico de alta complexidade. Foi lembrado como exemplo de resiliência, cora-

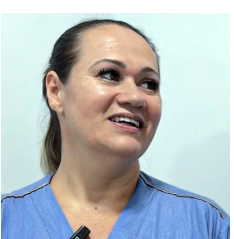
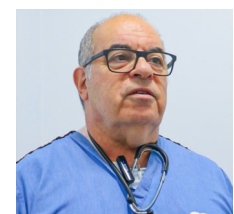

ORQUESTRA FRANCANÁ ABRE 40 VAGAS PARA OFICINAS GRATUITAS DE MÚSICA



SERVIÇO

Orquestra Francana de Música Popular – Oficinas Gratuitas de Música

Instrumentos: acordeon, cavaquinho, bandolim, viola caipira, violão e percussão

Aulas: segundas-feiras, das 15h às 19h

Período: até novembro de 2026

Local: EE Prof. Pedro Nunes Rocha
Rua Joviano Soares, 2650 – Vila Europa – Franca/SP

Inscrições gratuitas:

https://docs.google.com/forms/u/3/d/13w6wV6PeUN6-hSbTRCCB931Zd_VVfqH-Drva0Uz4Kls

Contato e mais informações:

<https://linktr.ee/ofmp.franca>

A Orquestra Francana de Música Popular (OFMP) está com inscrições abertas até 9 de fevereiro para 40 vagas em oficinas gratuitas de música em Franca. As aulas são destinadas a iniciantes e alunos de nível médio ou avançado e abrangem acordeon, violão, viola caipira, cavaquinho, bandolim e percussão, com início previsto para a próxima semana e atividades até o final do ano.

Criada há quase um ano pelo acordeonista Rossini Xavier, a OFMP reúne músicos da região e tem como proposta valorizar a música popular brasileira e os instrumentos tradicionais do interior paulista. As aulas acontecem às segundas-feiras, com duração de uma hora, entre 15h e 19h, na Escola Estadual Professor Pedro Nunes Rocha, na Vila Europa. Podem participar alunos a partir dos 10 anos, desde que possuam instrumento próprio.

Além do ensino técnico por instrumento, os participantes também realizam práticas de conjunto, estimulando a experiência coletiva e a formação musical. O projeto prevê ainda dois concertos abertos ao público ao longo do ano, com repertório desenvolvido durante os ensaios.



**Av. Emílio Paludetto, 6240
- Vila Hípica, Franca - SP,
14403-860
Telefone: (16) 3701-0017**

MATÉRIA DE CAPA

CHUVAS INTENSAS EXPÕEM FRAGILIDADES HISTÓRICAS E COBRAM RESPOSTAS EM FRANCA



Franca (SP) enfrentou, entre o fim de dezembro de 2025 e o mês de janeiro de 2026, uma sequência de chuvas intensas que deixou de ser um evento pontual para se transformar em um problema estrutural. Os temporais provocaram alagamentos recorrentes, danos à infraestrutura urbana, interrupções no trânsito e uma morte, após a queda do Barracão do Amazonas e da parede da antiga MSM, durante uma forte chuva registrada no final de dezembro.

O episódio, que resultou em uma vítima fatal e deixou pessoas feridas, marcou o início de um período crítico para a cidade. Em janeiro de 2026, novos temporais atingiram Franca de forma sucessiva, ampliando os impactos e acumulando incidentes como quedas de árvores, invasão de água em imóveis, colapso de estruturas, vias alagadas e acionamentos frequentes dos serviços de emergência.

O episódio, que resultou em uma vítima fatal e deixou pessoas feridas, marcou o início de um período crítico para a cidade. Em janeiro de 2026, novos temporais atingiram Franca de forma sucessiva, ampliando os impactos e acumulando incidentes como quedas de árvores, invasão de água em imóveis, colapso de estruturas, vias alagadas e acionamentos frequentes dos serviços de emergência.



Incidentes repetidos e sensação de insegurança

Com a continuidade das chuvas em janeiro, moradores de diferentes bairros passaram a relatar transtornos constantes. Ruas intransitáveis, enxurradas rápidas e dificuldades de deslocamento tornaram-se recorrentes sempre que as chuvas se intensificavam. A repetição dos episódios evidenciou a limitação do sistema de drenagem urbana, incapaz de absorver grandes volumes de água em curto intervalo de tempo.

A queda do Barracão do Amazonas e da parede da antiga MSM escancarou falhas na manutenção, fiscalização e prevenção de riscos estruturais, especialmente em edificações antigas ou degradadas, que acabam se tornando armadilhas em períodos de instabilidade climática.

Infraestrutura urbana no limite

Especialistas apontam que Franca convive há anos com problemas agravados pelo crescimento urbano acelerado, pela impermeabilização do solo e pela ausência de investimentos contínuos em obras preventivas. As chuvas de janeiro de 2026 não criaram o problema, mas intensificaram suas consequências.



Estruturas como barracões desativados, muros, galerias pluviais e áreas industriais exigem vistorias permanentes. Sem um plano consistente de prevenção, o risco de novos desabamentos e acidentes permanece elevado.

Respostas emergenciais e cobrança por soluções

Durante os episódios mais recentes, órgãos públicos atuaram no atendimento às ocorrências e no monitoramento das áreas afetadas. Ainda assim, cresce a cobrança por medidas preventivas concretas, capazes de reduzir a exposição da população ao risco.

Entre as principais demandas estão:

- obras estruturais de drenagem urbana;
- mapeamento e isolamento de áreas de risco;
- fiscalização rigorosa de imóveis abandonados ou deteriorados;

- e a implantação de um plano municipal de adaptação às mudanças climáticas.

A crítica recorrente é que, sem planejamento de longo prazo, os prejuízos humanos e materiais se repetem a cada período chuvoso, com impactos cada vez mais graves.

Alerta à população

Diante da persistência das chuvas em janeiro de 2026, autoridades reforçaram orientações básicas de segurança. A população deve evitar áreas alagadas, não permanecer próxima a estruturas comprometidas, árvores ou edificações antigas e buscar abrigo seguro durante temporais com ventos fortes e descargas elétricas. Situações de risco devem ser comunicadas à Defesa Civil (199) ou ao Corpo de Bombeiros (193).



BRASIL

NÚMERO DE CRIANÇAS QUE CONSEGUEM LER AUMENTA EM SÃO PAULO E ATINGE MAIOR VALOR DA HISTÓRIA

Com alcance inédito em 100% das cidades paulistas, o programa Alfabetiza Juntos SP registrou em 2025 o recorde de mais de 330 mil crianças de até 7 anos que sabem ler e escrever na idade certa, ou três a cada quatro avaliadas. É o que aponta a mais recente Avaliação de Fluência Leitora, coordenada pelo Governo de São Paulo e que completou 3 anos com método unificado, em parceria com as prefeituras.

A avaliação final de 2025 foi aplicada a 432,3 mil alunos do 2º ano do Ensino Fundamental de escolas estaduais e municipais, sendo 330,5 mil considerados alunos leitores. Com a adesão dos 645 municípios, a base de avaliação ganhou 58 mil alunos a mais que em 2024 e manteve o alto desempenho do ano anterior, com mais de 76% dos avaliados lendo na idade correta.

Na comparação com a primeira avaliação, em 2023, as redes públicas avançaram em 50% a quantidade de crianças leitoras – eram 220 mil neste nível de aprendizado naquele ano.

Entre os alunos leitores, o Alfabetiza Juntos SP estabelece dois níveis de desempenho. São considerados fluentes os que leram mais de 65 palavras, com 90% de precisão, em um minuto. Já os iniciantes conseguem ler 11 ou mais palavras, entre elas algumas possivelmente desconhecidas por elas, seja de forma mais pausada, no padrão de sílaba por sílaba.

A avaliação foi aplicada pela Secretaria da Educação do Estado entre o fim de novembro e início de dezembro para mais de 432,3 mil estudantes de 2º ano do Ensino Fundamental – o maior número de avaliados desde o início do programa. Considerando ambas as redes públicas, o estado de São Paulo tem 76,5% das crianças com 7 anos de idade como leitoras iniciantes ou fluentes.

Meta até o fim do ano

A Seduc-SP tem como meta atingir 90% dos estudantes como leitores iniciantes e fluentes em 2026. A diretora de cooperação com os municípios da Seduc-SP, Márcia Bernardes, afirma que os resultados apresentados agora são decisivos para que a pasta amplie o apoio pontual às cidades e às escolas estaduais considerados prioritários, com resultado aquém do esperado.

FACHIN DEFENDE REGRAS ÉTICAS NO STF E ALERTA PARA RISCO DE INTERFERÊNCIA EXTERNA

O presidente do Supremo Tribunal Federal (STF), ministro Edson Fachin, afirmou que considera urgente, embora não imediata, a discussão sobre a criação de um Código de Conduta para os ministros da Corte. Segundo ele, a ausência de regras claras pode levar a questionamentos externos e até à imposição de limites ao Judiciário por outros Poderes.

A declaração ocorre em meio ao fortalecimento do debate interno no Supremo após a divulgação de reportagens recentes que colocaram o ministro Dias Toffoli sob escrutínio público, reacendendo a discussão sobre parâmetros éticos e de transparência na atuação dos magistrados da mais alta instância do Judiciário brasileiro.

Para Fachin, a adoção de normas internas é uma forma de proteção institucional. Na avaliação do presidente do STF, o próprio tribunal deve estabelecer seus limites para preservar sua credibilidade e autonomia. Caso contrário, alertou, essas restrições podem ser impostas por instâncias externas ao Judiciário.

“O código de conduta é uma medida de defesa do próprio Tribunal”, afirmou o ministro ao comentar a necessidade de aprimorar os mecanismos de autorregulação da Corte.

O presidente do STF ressaltou que o tema exige reflexão cuidadosa e diálogo entre os ministros, sem decisões precipitadas. Embora reconheça a urgência do debate, Fachin destacou que a construção de regras éticas deve ocorrer de forma responsável, respeitando o papel constitucional do Supremo e a independência de seus integrantes.

A discussão sobre um código específico para o STF não é nova, mas ganhou novo impulso diante do aumento da exposição pública de ministros e do impacto de decisões judiciais no cenário político e institucional do país. A iniciativa busca estabelecer critérios objetivos de conduta, fortalecer a confiança da sociedade no Judiciário e evitar questionamentos sobre conflitos de interesse ou comportamentos incompatíveis com a função.

Atualmente, ministros do Supremo estão submetidos a normas gerais da magistratura, mas não existe um código exclusivo voltado às particularidades da Corte. A eventual criação dessas regras pode representar um marco na governança interna do STF e na relação do tribunal com os demais Poderes da República.

BOLSA SUSTENTA RECORDES E REFORÇA EXPECTATIVA DE CICLO POSITIVO EM 2026

O mercado financeiro brasileiro atravessa um momento de forte valorização neste início de 2026, com o Ibovespa mantendo sucessivos recordes e consolidando um cenário de maior confiança entre investidores. O desempenho positivo está associado à combinação de inflação em patamar controlado, melhora gradual das expectativas fiscais e perspectiva de redução da taxa básica de juros ao longo do ano.

A alta da Bolsa é liderada por ações de empresas de grande peso no índice, como Petrobras, Vale, Itaú Unibanco, Bradesco e Banco do Brasil, que concentram elevado volume de negociações diárias. Companhias do setor elétrico, como Eletrobras, CPFL Energia e Engie Brasil, também apresentam desempenho consistente, impulsionadas por contratos de longo prazo e maior previsibilidade regulatória.

Paralelamente, o dólar segue em trajetória de queda frente ao real, favorecendo o controle dos preços e ampliando a atratividade dos ativos brasileiros no cenário internacional. O mercado acompanha com aten-

ção as decisões do Comitê de Política Monetária (Copom), cuja próxima reunião está prevista para fevereiro. A expectativa predominante é de que o Banco Central sinalize o início de um ciclo gradual de cortes na Selic ainda no primeiro semestre.

Além do cenário interno, fatores externos também influenciam o humor dos investidores. A desaceleração gradual da inflação em economias centrais e a perspectiva de flexibilização monetária em países desenvolvidos contribuem para o redirecionamento de capital a mercados emergentes, como o Brasil, considerados mais atrativos em termos de retorno.

Especialistas avaliam que, mantidas as atuais condições, o ambiente econômico pode favorecer novos investimentos produtivos ao longo de 2026, com impacto direto sobre geração de empregos e crescimento do crédito. Ainda assim, o mercado segue atento a riscos fiscais e a possíveis instabilidades no cenário geopolítico internacional.

BANCO CENTRAL ABRE INVESTIGAÇÃO INTERNA SOBRE CONDUTA DE SERVIDORES NO CASO BANCO MASTER

Por determinação de seu presidente, Gabriel Galípolo, o Banco Central do Brasil (BC) instaurou, na quarta-feira (28), uma investigação interna para apurar a conduta de servidores da Autoridade Monetária no chamado caso Banco Master. A apuração ficará sob responsabilidade da Corregedoria do BC e, até o momento, não há prazo definido para a conclusão dos trabalhos.

A investigação tem como foco servidores e diretores que, nos últimos anos, ocuparam cargos estratégicos dentro da instituição e que, segundo as primeiras apurações, teriam falhado em adotar medidas efetivas diante do acelerado crescimento do Banco Master, bem como de sua situação de liquidez. A suspeita central é de possível omissão ou negligência

no exercício das funções de supervisão e fiscalização, atribuições essenciais do Banco Central para a preservação da estabilidade do sistema financeiro nacional.

O Banco Master foi liquidado por determinação do próprio Banco Central em novembro do ano passado, após a identificação de graves problemas financeiros e estruturais. A medida extrema provocou forte repercussão no mercado, gerando insegurança entre investidores, clientes e instituições parceiras, além de levantar questionamentos sobre a atuação prévia dos órgãos reguladores.

Diante da gravidade do caso, Gabriel Galípolo também determinou o afastamento cautelar dos servidores investigados, como forma de preservar a integridade

de do processo administrativo e garantir total autonomia às investigações conduzidas pela Corregedoria. O afastamento não implica, neste momento, juízo de culpa, mas sinaliza o rigor adotado pela atual gestão do Banco Central na apuração de responsabilidades.

O caso reacende o debate sobre os mecanismos de fiscalização do sistema financeiro brasileiro e sobre a necessidade de maior rigor na atuação preventiva do Banco Central, especialmente em cenários de crescimento acelerado de instituições financeiras. O desfecho da investigação poderá resultar em sanções administrativas, além de eventuais encaminhamentos a outros órgãos de controle, a depender das conclusões alcançadas.

CASO BANCO MASTER AMPLIA DISCUSSÕES SOBRE GOVERNANÇA E FISCALIZAÇÃO BANCÁRIA

O caso envolvendo o Banco Master segue no centro do debate político em Brasília e deve continuar gerando desdobramentos ao longo de 2026. O Senado Federal intensificou o acompanhamento das investigações por meio de um grupo de trabalho criado na Comissão de Assuntos Econômicos (CAE), com a missão de monitorar apurações e avaliar possíveis falhas nos mecanismos de fiscalização do sistema financeiro.

As investigações buscam esclarecer eventuais irregularidades financeiras, além de analisar a atuação dos órgãos reguladores, como o Banco Central e o Conselho Monetário Nacional, no acompanhamento das operações da instituição. Parlamentares defendem que o episódio sirva como base para aprimorar regras de governança corporati-

va e fortalecer a transparência no setor bancário.

A expectativa no Congresso é de que relatórios preliminares sejam apresentados até março, com possibilidade de encaminhamento de propostas legislativas ainda no primeiro semestre. Entre os temas em discussão estão o aumento das exigências de capital, maior rigor nos mecanismos de controle interno e ampliação das responsabilidades dos administradores.

O caso também provocou repercussões fora do Parlamento, gerando debates entre especialistas do mercado financeiro e entidades de defesa do consumidor. O objetivo central é evitar que falhas institucionais comprometam a confiança no sistema bancário e causem impactos a

correntistas e investidores.

Com o avanço das apurações, o tema tende a influenciar a agenda econômica do Congresso ao longo do ano, especialmente em pautas relacionadas à regulação financeira, prevenção de riscos sistêmicos e fortalecimento das instituições de controle.

MAGALU

ações de proteção a pessoas trans avançam, mas desafios estruturais permanecem



O combate à violência contra pessoas trans continua sendo um dos principais desafios na área de direitos humanos no Brasil. Em 2026, o Ministério dos Direitos Humanos e da Cidadania ampliou programas voltados ao acolhimento, capacitação profissional e assistência psicossocial, com execução prevista ao longo de todo o ano.

As ações envolvem parcerias com estados, municípios e organizações da sociedade civil, com foco na criação e fortalecimento de centros de referência, campanhas educativas e políticas de inclusão no mercado de trabalho. O

objetivo é reduzir a vulnerabilidade social e ampliar o acesso a direitos básicos.

Especialistas destacam que a violência está diretamente ligada a fatores estruturais, como evasão escolar, dificuldade de acesso ao emprego formal e discriminação cotidiana. Por isso, as políticas públicas buscam atuar de forma integrada entre educação, segurança e assistência social.

Além das ações governamentais, iniciativas da sociedade civil têm ganhado destaque, promovendo formação profissional e apoio jurídico a pessoas trans em situação de risco. Essas ações complementam os esforços do poder público e ampliam a rede de proteção.

O governo federal prevê divulgar um balanço parcial das políticas até o fim de 2026, com a avaliação dos resultados e a definição de novas estratégias para reduzir a violência e promover a cidadania plena dessa população.

Projeto do Túnel Santos-Guarujá avança e promete impacto regional duradouro

O projeto do primeiro túnel submerso do Brasil, que ligará Santos e Guarujá, no litoral paulista, avança para uma etapa decisiva e deve ter o início das obras previsto para o segundo semestre de 2026. Considerada uma das maiores intervenções de mobilidade urbana do país, a obra envolve investimentos bilionários e a participação de empresas especializadas em engenharia pesada, nacionais e internacionais.

A estrutura contará com três faixas por sentido, ciclovia, sistemas de ventilação de alta tecnologia e protocolos avançados de segurança. A expectativa é reduzir significativamente o tempo de deslocamento entre as duas cidades, hoje dependente do sistema de balsas, além de melhorar o fluxo logístico do Porto de Santos.

O cronograma inicial prevê prazo de execução de até cinco anos após o início das

obras. Durante a fase de construção, a estimativa é de geração de milhares de empregos diretos e indiretos, além de impacto positivo na cadeia da construção civil e nos serviços associados.

Autoridades estaduais avaliam que o túnel também trará benefícios ambientais, ao reduzir filas e emissões de poluentes geradas pelo transporte marítimo de veículos. Estudos indicam que a obra pode se tornar referência para novos projetos de infraestrutura complexa no país.

Com a conclusão, a expectativa é de reconfiguração da mobilidade urbana na Baixada Santista, com reflexos diretos no turismo, na logística portuária e no desenvolvimento econômico regional ao longo das próximas décadas.

Safra 2025/26 reforça papel estratégico do campo na economia

A safra brasileira de grãos 2025/26 caminha para mais um ciclo de produção elevada, consolidando o agronegócio como um dos principais motores da economia nacional. Estados como Mato Grosso, Goiás, Paraná, Mato Grosso do Sul e Rio Grande do Sul lideram o avanço da produção, especialmente de soja e milho.

Empresas do setor, como Bunge, Cargill, Amaggi e ADM, acompanham o ritmo da colheita e já projetam volumes expressivos de exportação ao longo de 2026. O desempenho do campo segue fundamental para o superávit da balança comercial e para o fortalecimento das economias regionais.

Além do impacto econômico, o setor agrícola mantém papel relevante na geração de empregos diretos e indiretos, especialmente em municípios do interior. A modernização das lavouras e o uso de tecnologia têm elevado a produtividade, mesmo diante de desafios climáticos pontuais.

Produtores, no entanto, seguem atentos a gargalos logísticos, como infraestrutura rodoviária e capacidade portuária, que podem influenciar custos e prazos de escoamento. A expectativa é que investimentos em ferrovias e portos ajudem a reduzir essas limitações nos próximos anos.

Com a colheita concentrada entre fevereiro e junho, o segundo semestre deve ser marcado por forte movimentação nos portos brasileiros, consolidando o Brasil como um dos principais fornecedores globais de alimentos.



Brasil fecha 2025 com saldo positivo de 1,27 milhões de empregos, crescimento de 2,71%



O Brasil encerrou 2025 com saldo positivo de 1.279.498 empregos com carteira assinada, resultado de 26,59 milhões de admissões e ante 25,32 milhões de desligamentos registrados entre janeiro e dezembro. Os dados são do Cadastro Geral de Empregados e Desempregados (Novo Caged) e foram divulgados na quinta-feira, 29 de janeiro, pelo Ministério do Trabalho e Emprego.

De acordo com o sistema, que monitora a evolução do emprego formal no país, o estoque de trabalhadores celetistas cresceu 2,71% ao longo do ano, passando de 47,19 milhões para 48,47 milhões de vínculos ativos. O desempenho positivo foi observado nas cinco regiões do país e nas 27 Unidades da Federação, conforme o Novo Caged.

A região com maior número de empregos gerados em 2025 foi a Sudeste, com saldo de 504,97 mil vagas ao longo do ano (+2,10%), seguida pela Nordeste, que registrou 347,94 mil (+4,38%), e pela Sul, que gerou 186,12 mil vagas (+2,16%). A região Centro-Oeste apresentou saldo positivo de 149,53 mil postos (+3,56%), enquanto na Norte foi de 90,61 mil (+3,81%).

Entre os estados, os maiores saldos absolutos foram registrados em São Paulo, com 311.228 postos (+2,17%), Rio de Janeiro, com 100.920 (+2,60%), e Bahia, com 94.380 vínculos formais (+4,41%). Já as maiores taxas de crescimento do emprego formal ocorreram no Amapá (+8,41%), na Paraíba (+6,03%) e no Piauí (+5,81%).

No acumulado do ano, os cinco grandes grupamentos de atividades econômicas apresentaram saldo positivo na geração de empregos formais. O maior avanço foi registrado no setor de Serviços, com a criação de 758.355 postos de trabalho (+3,29%), seguido pelo Comércio, que contabilizou 247.097 novas vagas (+2,3%).

Dentro do setor de Serviços, os maiores avanços ocorreram nas atividades de informação, comunicação e atividades financeiras, imobiliárias, profissionais e administrativas, que geraram 318.460 vagas (+3,12%), e em administração pública, educação, saúde e serviços sociais, com saldo de 194.903 postos (+3,12%).

A Indústria também teve desempenho positivo, com 144.319 postos gerados (+1,6%). Na Construção, foram criadas 87.878 vagas (+3,1%), enquanto a Agropecuária manteve trajetória de crescimento, com saldo de 41.870 postos de trabalho (+2,3%).

*Com informações da Agência Gov

MARCELO

M Ó V E I S

PROJETO NO SENADO PREVÊ ISENÇÃO DO IMPOSTO DE RENDA PARA PROFESSORES QUE GANHAM ATÉ R\$ 10

A pauta da valorização do magistério voltou ao centro das discussões no Congresso Nacional. Um projeto de lei em análise no Senado Federal propõe a isenção total do Imposto de Renda para professores com rendimento mensal de até R\$ 10 mil, desde que a remuneração tenha origem exclusivamente na atividade docente. A iniciativa reacende o debate sobre salários, carreira e condições de trabalho na educação brasileira, historicamente marcada por perdas remuneratórias.

A proposta está prevista no Projeto de Lei nº 5.143/2025, de autoria do senador Fabiano Contarato (PT-ES), e altera as regras do Imposto de Renda da Pessoa Física (IRPF) com foco nos profissionais da educação, tanto da rede pública quanto da iniciativa privada.

O que diz o projeto

O texto estabelece que professores com ganhos mensais de até R\$ 10 mil, provenientes apenas da docência, fiquem totalmente dispensados do recolhimento do Imposto de Renda. A medida não alcança rendimentos oriundos de outras atividades ou fontes adicionais de renda.

Quem poderá ser beneficiado

A proposta contempla profissionais de diferentes níveis de ensino, incluindo:

Educação infantil;

Ensino fundamental e médio;

Ensino superior;

Instituições públicas e privadas.

O critério determinante é a exclusividade da renda vinculada à atuação como professor.

Conexão com o Plano Nacional de Educação

O projeto dialoga com a

Meta 17 do Plano Nacional de Educação (PNE), que previa a equiparação da remuneração média dos professores à de outros profissionais com escolaridade equivalente. O prazo para o cumprimento dessa meta se encerrou em 2024 sem que o objetivo fosse alcançado em âmbito nacional.

Salários ainda defasados

Estudos de organizações como Todos Pela Educação, Campanha Nacional pelo Direito à Educação e Fundação Getúlio Vargas (FGV) apontam que nenhum estado brasileiro conseguiu cumprir a meta de equiparação salarial. Em alguns casos, a diferença aumentou após a pandemia, especialmente nas redes estaduais e municipais.

Isenção como forma indireta de valorização

Diante das limitações fiscais enfrentadas por estados e municípios para conceder reajustes salariais expressivos, a isenção do Imposto de Renda surge como alternativa para elevar a renda líquida dos professores sem ampliar a folha de pagamento dos entes públicos.

Na prática, o salário bruto permaneceria o mesmo, mas o valor recebido mensalmente seria maior, já que não haveria desconto do IR, gerando impacto imediato no orçamento dos docentes.

Compensação com receitas das apostas esportivas

Para equilibrar a perda de arrecadação, o projeto indica como fonte de compensação os tributos incidentes sobre o mercado de apostas esportivas, as chamadas "bets".

O texto prevê que tanto a tributação sobre o faturamento das casas de apostas quanto o imposto sobre o prêmio líquido dos apostadores sejam utilizados como mecanismo extrafiscal para compensar a isenção concedida aos professores.

Dados recentes da Receita Federal mostram que, em 2025, a arrecadação federal com impostos sobre apostas esportivas chegou a R\$ 9,95 bilhões. Atualmente, o setor é tributado por uma alíquota de 12% sobre a receita bruta das empresas, além da incidência de PIS e Cofins, que financiam políticas públicas como o abono salarial e o seguro-desemprego.

Precedentes no sistema tributário

A lógica de tributação compensatória não é nova no país. O Brasil já adota impostos seletivos sobre produtos considerados nocivos à saúde ou ao meio ambiente, como tabaco e bebidas alcoólicas. Esse conceito também foi incorporado à Reforma Tributária, por meio do chamado imposto seletivo, conhecido como "imposto do pecado".

Tramitação e próximos passos

Atualmente, o PL 5.143/2025 aguarda despacho para análise nas comissões do Senado Federal. Se aprovado, seguirá para apreciação da Câmara dos Deputados.

Possíveis impactos na educação

Especialistas avaliam que a medida pode tornar a carreira docente mais atrativa, contribuir para a permanência de profissionais qualificados nas salas de aula e reduzir a migração de professores para outras áreas. Embora não resolva de forma definitiva a defasagem salarial, a isenção do Imposto de Renda é vista como uma ação de curto prazo com efeito direto sobre a renda líquida da categoria.

Mais do que uma discussão tributária, o projeto amplia o debate sobre justiça fiscal, financiamento da educação e valorização profissional. Para seus defensores, investir nos professores é um passo essencial para melhorar a qualidade da educação básica e superior no país.

MINISTÉRIO DA SAÚDE INVESTE R\$ 340 MILHÕES PARA PREVENÇÃO EM DIABETES, HIPERTENSÃO E OBESIDADE

O número de adultos brasileiros com diabetes aumentou 135% entre 2006 e 2024, passando de 5,5% para 12,9% da população. No mesmo período, também houve crescimento significativo em outras condições: hipertensão, 31%; obesidade, 118%; e excesso de peso, 47%. Os dados constam no Vigitel 2025, pesquisa que apresenta um retrato da população brasileira sobre fatores de proteção e de risco para o desenvolvimento de doenças crônicas não transmissíveis (DCNT), como hábitos alimentares e prática de atividades físicas.

Em resposta a esse cenário, o ministro da Saúde, Alexandre Padilha, lançou na quarta-feira, 28 de janeiro, no Rio de Janeiro, a estratégia Viva Mais Brasil, uma mobilização nacional voltada à promoção da saúde, prevenção de doenças crônicas e melhoria da qualidade de vida dos brasileiros. Serão investidos R\$ 340 milhões em políticas de promoção da atividade física, com destaque para a retomada da Academia da Saúde, que receberá R\$ 40 milhões ainda em 2026, previstos em portaria assinada pelo Ministro.

Outro avanço é o aumento do custeio dos serviços do programa, que pode chegar a R\$ 10 mil, dependendo da modalidade, carga horária e número de profissionais. Atualmente, o Brasil conta com 1.775 Academias da Saúde, e a expectativa é credenciar mais 300 novos serviços até o final do ano.

A nova estratégia articula e fortalece políticas já existentes do SUS, com ações voltadas à alimentação adequada e saudável, à prática de atividade física, ao cuidado integral e ao acesso à informação de qualidade. A iniciativa busca incentivar e apoiar a população brasileira na adoção de modos de vida saudáveis, com ações nas unidades do SUS e no setor privado, ampliando o alcance das políticas de promoção da saúde.

O Viva Mais Brasil conta com 10 compromissos para viver mais e melhor: mais movimento e vida ativa; mais alimentação saudável; menos tabaco e álcool; mais saúde nas escolas; menos doenças crônicas; mais vacinação em todo o Brasil; mais protagonismo e autonomia; mais saúde digital; mais cultura da paz e menos violências; e mais práticas integrativas e complementares.

DÍVIDA PÚBLICA FICA DENTRO DA META EM 2025 E TESOURO MANTÉM SÓLIDA RESERVA DE LIQUIDEZ



A Dívida Pública Federal (DPF) encerrou 2025 em R\$ 8,635 trilhões, dentro do intervalo previsto no Plano Anual de Financiamento (PAF), que estabelecia limites entre R\$ 8,5 trilhões e R\$ 8,8 trilhões. O valor representa crescimento nominal de 1,82% em relação a novembro e de 18% na comparação com o fim de 2024.

A Dívida Pública Mobiliária Federal interna (DPMFi) atingiu R\$ 8,309 trilhões ao final do ano. Os dados foram apresentados pelo Tesouro Nacional na quarta-feira (28), durante coletiva em Brasília para divulgação do Relatório Anual da Dívida (RAD) 2025 e do PAF 2026, conduzida pelo secretário do Tesouro, Rogério Ceron, e pelo subsecretário da Dívida Pública, Daniel Cardoso Leal.

Segundo Ceron, todos os indicadores permaneceram dentro das bandas estabelecidas, com distribuição equilibrada entre os indicadores: títulos prefixados (22%), atrelados à inflação (25,9%), taxa flutuante (48,3%) e câmbio (3,8%). O custo médio da dívida ficou em torno de 12%, abaixo da Selic média de 14,33% em 2025.

A base de investidores da dívida interna apresentou diversificação, com predominância das instituições financeiras (32,9%), seguidas por previdência (22,8%), fundos de investimento (20,8%) e investidores não residentes (10,3%). O Tesouro destacou como positiva a manutenção da participação estrangeira acima de 10%.

A reserva de liquidez encerrou dezembro em R\$ 1,19 trilhão, suficiente para cobrir 7,3 meses de vencimentos da dívida, patamar considerado confortável e acima do nível prudencial. Em 2025, as emissões totalizaram R\$ 1,902 trilhão, frente a resgates de R\$ 1,463 trilhão, resultando em emissão líquida de R\$ 439 bilhões.

No mercado externo, o Tesouro captou US\$ 10,8 bilhões em quatro emissões, volume recorde da série histórica, incluindo US\$ 1,5 bilhão em títulos sustentáveis com vencimento em 2033.

Para 2026, o PAF projeta a DPF entre R\$ 9,7 trilhões e R\$ 10,3 trilhões, com necessidade líquida de financiamento de R\$ 1,677 trilhão. A estratégia prevê aumento da participação de títulos prefixados, estabilidade nos flutuantes, alongamento do perfil da dívida e maior presença nos mercados internacionais, com emissões em dólar, euro e, de forma inédita, yuan.

No Tesouro Direto, o estoque atingiu R\$ 213,2 bilhões em dezembro, alta mensal de 3,81%. O programa registrou crescimento de 153% nas vendas líquidas em 2025 e aumento de 14% no número de investidores ativos, que chegou a 3,436 milhões.

Agência Gov | via Ministério da Fazenda

APOMETRIA

Consulta e Sessão

Pessoa Física e Jurídica

Individual e Coletivo

CÉSAR VILELA BRANQUINHO

Entre em contato pelo (16) 99333-4686

TRATAMENTOS

* SAÚDE * MEDOS * TRAUMAS *
CRENÇAS LIMITANTES

* DEPRESSÃO * ANSIEDADE *
OBSESSÃO * PACTOS * MAGIA
NEGRA * CHIPS E IMPLANTES
NEGATIVOS

* KARMAS PESSOAIS * RESGATE
DE FRACTAIS DE ALMAS.

MUNDO

ÍNDIA E UNIÃO EUROPEIA CONCLUEM ACORDO HISTÓRICO DE LIVRE COMÉRCIO APÓS QUASE 20 ANOS

A Índia e a União Europeia anunciaram a conclusão de um acordo histórico de livre comércio, encerrando quase duas décadas de negociações marcadas por avanços lentos e divergências econômicas. O pacto representa um dos mais amplos entendimentos comerciais firmados nos últimos anos e envolve um mercado estimado em cerca de 2 bilhões de pessoas, reforçando laços econômicos e estratégicos entre as partes.

O acordo prevê a redução gradual de tarifas, a ampliação do acesso a mercados e o fortalecimento da cooperação em áreas como indústria, serviços, tecnologia, energia e sustentabilidade. Para a União Europeia, a parceria amplia sua presença em uma das economias que mais crescem no mundo. Já para a Índia, o entendimento consolida sua estratégia de diversificação comercial e maior integração às cadeias globais de produção.

Além dos aspectos econômicos, o pacto tem forte dimensão geopolítica. Em um cenário de disputas comerciais e reposicionamento das grandes potências, a aproximação entre Índia e União Europeia é vista como uma tentativa de reduzir dependências excessivas e construir parcerias consideradas estáveis e de longo prazo.

As negociações tiveram início ainda nos anos 2000, mas enfrentaram entraves relacionados a subsídios, proteção de mercados, regras ambientais e direitos trabalhistas. O avanço final foi impulsionado por mudanças no cenário internacional e pela convergência de interesses estratégicos, especialmente após os impactos econômicos globais provocados pela pandemia e por conflitos recentes.

Líderes indianos e europeus destacaram que o acordo deve gerar crescimento econômico, estimular investimentos e criar novas oportunidades de emprego em ambos os lados. Setores como automobilístico, farmacêutico, agrícola e de serviços digitais estão entre os mais diretamente beneficiados.

A assinatura do tratado ainda depende de processos de ratificação interna na Índia e nos países membros da União Europeia. Uma vez em vigor, o acordo tende a redefinir o fluxo comercial entre as duas regiões e a consolidar uma das maiores zonas de livre comércio do mundo, com impactos significativos na economia global.

RÚSSIA REAGE A PLANO ANTIMÍSSEIS DOS EUA E ALERTA PARA RISCO À ESTABILIDADE NUCLEAR

A proposta dos Estados Unidos de implantar um novo sistema de defesa antimísseis, batizado de Golden Dome, provocou forte reação do governo russo e reacendeu preocupações globais sobre o equilíbrio estratégico nuclear. Autoridades de Moscou classificaram o projeto como provocativo e potencialmente desestabilizador, ao alegarem que a iniciativa pode comprometer os pilares da dissuasão nuclear construída ao longo de décadas.

As críticas foram feitas nos últimos dias por integrantes do alto escalão russo, entre eles o vice-presidente do Conselho de Segurança da Rússia, Dmitry Medvedev. Segundo ele, o Golden Dome representa uma ameaça direta à estabilidade global, ao romper a lógica que sustenta os acordos de controle de armas entre grandes potências, especialmente no atual cenário de fragilidade dos tratados internacionais.

De acordo com a avaliação russa, o novo escudo antimísseis poderia enfraquecer o princípio da "retaliação garantida", base da dissuasão nuclear desde o fim da Guerra Fria. Moscou sustenta que, ao investir em sistemas capazes de interceptar mísseis balísticos e hipersônicos, os Estados Unidos buscariam reduzir a capacidade de resposta de outros países, alterando o equilíbrio estratégico entre as potências nucleares.

O governo russo também relaciona o projeto ao futuro incerto do tratado New START, principal acordo de limitação de armas nucleares entre Rús-

sia e Estados Unidos, cujo prazo de vigência se aproxima do fim. Para Moscou, a ampliação de sistemas defensivos sem negociações paralelas sobre controle de armamentos agrava a desconfiança e dificulta qualquer avanço diplomático.

O Golden Dome é descrito como um sistema de defesa de múltiplas camadas, que prevê o uso de tecnologias terrestres e espaciais para interceptar diferentes tipos de mísseis. Esse aspecto, em especial, gera apreensão em Moscou, que vê risco de militarização do espaço e de abertura de uma nova frente de disputa estratégica entre as potências.

Analistas russos avaliam que, caso o projeto avance sem diálogo internacional, o país poderá adotar medidas compensatórias para preservar sua capacidade de dissuasão. A possibilidade de uma nova corrida armamentista volta ao centro do debate, em um momento marcado pelo enfraquecimento dos mecanismos multilaterais de controle nuclear.

A reação da Rússia ao Golden Dome evidencia o aumento das tensões geopolíticas e reforça o alerta de especialistas sobre a necessidade de retomada do diálogo entre as grandes potências. Para Moscou, sem acordos claros e compromissos mútuos, iniciativas unilaterais como essa podem aprofundar a instabilidade global e ampliar os riscos de confronto estratégico.

REINO UNIDO BUSCA REAPROXIMAÇÃO COM A CHINA EM MEIO A TENSÕES GEOPOLÍTICAS

O primeiro-ministro do Reino Unido, Sir Keir Starmer, iniciou uma visita oficial à China com o objetivo de restabelecer e fortalecer as relações políticas e comerciais entre os dois países. A viagem ocorre em um contexto de reconfiguração diplomática global e em meio a tensões simultâneas com os Estados Unidos, principal aliado histórico dos britânicos.

A agenda de Starmer inclui encontros com autoridades do alto escalão do governo chinês e líderes empresariais, com foco na ampliação do comércio bilateral, investimentos e cooperação econômica. O governo britânico avalia que a retomada do diálogo com Pequim é estratégica para impulsionar setores como indústria, tecnologia, energia e serviços financeiros, em um momento de desaceleração econômica global.

Nos últimos anos, as relações entre Londres e Pequim se deterioraram, especialmente por divergências em temas como direitos humanos, segurança nacional e a participação de empresas chinesas em projetos considerados sensíveis pelo Reino Unido. A nova ofensiva diplomática sinaliza uma tentativa de adotar uma postura mais pragmática, sem romper com os compromissos de segurança firmados com aliados ocidentais.

A visita também ocorre em um cenário de relações delicadas entre o Reino Unido e os Estados Unidos. Divergências comerciais, disputas regulatórias e diferentes abordagens sobre a China têm exigido equilíbrio diplomático por parte do governo britânico, que busca manter a parceria estratégica com Washington sem abrir mão de interesses econômicos próprios.

Autoridades britânicas afirmam que a reaproximação não significa alinhamento automático às posições chinesas, mas sim a retomada de canais de diálogo considerados essenciais em um mundo cada vez mais multipolar. A estratégia do governo Starmer aposta na diplomacia econômica como instrumento para ampliar oportunidades e reduzir riscos de isolamento comercial.

A movimentação do Reino Unido reflete uma tendência observada em outros países europeus, que tentam redefinir suas relações com a China em meio às disputas entre grandes potências. Os resultados da visita serão determinantes para indicar até que ponto Londres conseguirá equilibrar interesses econômicos, compromissos geopolíticos e pressões de seus principais aliados.

ISRAEL CONFIRMA RECUPERAÇÃO DOS RESTOS DO ÚLTIMO REFÉM EM GAZA E ENTRA EM NOVA FASE DO CESSAR-FOGO

O governo de Israel anunciou a recuperação e identificação dos restos mortais do último refém mantido na Faixa de Gaza, encerrando um dos capítulos mais sensíveis do conflito iniciado após os ataques do Hamas em outubro de 2023. A confirmação marca o início de uma nova e delicada etapa do cessar-fogo em vigor, considerada mais complexa do ponto de vista político, militar e humanitário.

Segundo autoridades israelenses, a identificação foi concluída após procedimentos forenses e comunicação oficial às famílias. Com isso, Israel afirma não haver mais reféns vivos ou mortos sob controle direto do Hamas, embora o grupo palestino ainda mantenha influência sobre áreas onde ocorreram os confrontos mais intensos.

A conclusão dessa fase do acordo representa um marco simbólico para o governo israelense, que vinha sofrendo forte pressão interna para garantir a libertação ou localização de todos os sequestrados. O tema mobilizou a sociedade israelense ao longo de mais de dois anos, com manifestações frequentes de familiares e apoiadores.

Com o encerramento da etapa voltada aos reféns, o cessar-fogo entra agora em um momento mais sensível. As negociações passam a tratar de questões estruturais, como a retirada gradual de tropas, o controle de territórios estratégicos, a reconstrução de Gaza e a definição do futuro administrativo da região. Diplomatas envolvidos no processo reconhecem que

esta fase tende a ser mais instável, diante da desconfiança mútua e da ausência de consenso sobre soluções de longo prazo.

Autoridades israelenses afirmam que o país seguirá atento ao cumprimento dos termos acordados e mantém a possibilidade de retomar operações militares caso identifiquem violações. Já o Hamas condiciona avanços adicionais a garantias de alívio humanitário e compromissos internacionais para a reconstrução do território palestino.

Organismos internacionais acompanham o processo com cautela, alertando que o fim da questão dos reféns não elimina os riscos de escalada. A situação humanitária em Gaza continua crítica, e qualquer ruptura do cessar-fogo pode agravar ainda mais o cenário.

O início dessa nova fase do acordo é visto como decisivo para o futuro da região. Enquanto a recuperação do último refém encerra um ciclo marcado por dor e incertezas, os próximos passos do cessar-fogo testarão a capacidade das partes envolvidas de transformar uma trégua frágil em um caminho efetivo para a estabilidade.



SAÚDE



(16) 99447-3773

AVANÇOS EM TRATAMENTOS EXPERIMENTAIS E TECNOLOGIA MÉDICA IMPULSIONAM INOVAÇÃO NA ONCOLOGIA DIGESTIVA

O campo da medicina vive um novo momento de avanço tecnológico e científico, impulsionado por tratamentos experimentais e pelo uso crescente da inteligência artificial no diagnóstico de doenças. Colaborações recentes entre centros de pesquisa, hospitais e empresas de biotecnologia têm acelerado o desenvolvimento de novas terapias contra cânceres do sistema digestivo, além de ferramentas digitais que prometem maior precisão nos exames preventivos.

Entre os destaques estão as pesquisas voltadas para cânceres gastrointestinais, como os de cólon, estômago e pâncreas, tradicionalmente associados a diagnósticos tardios e prognósticos mais complexos. Novas abordagens terapêuticas, incluindo medicamentos-alvo, imunoterapias e tratamentos personalizados baseados no perfil genético do tumor, vêm apresentando resultados promissores em fases iniciais de estudo.

Paralelamente, a tecnologia tem assumido papel central na detecção precoce da doença. Softwares baseados em inteligência artificial estão sendo incorporados a exames de colonoscopia, com a capacidade de identificar lesões suspeitas em tempo real. Esses sistemas analisam imagens durante o procedimento e auxiliam o médico na localização de pólipos e alterações que poderiam passar despercebidas em avaliações convencionais.

Especialistas apontam que o uso da inteligência artificial pode reduzir falhas no diagnóstico, aumentar a taxa de detecção precoce e contribuir para intervenções mais rápidas e eficazes. A expectativa é que essas ferramentas também ajudem a padronizar exames, diminuindo a dependência exclusiva da experiência individual do profissional.

As novas colaborações internacionais e nacionais têm sido fundamentais para acelerar esses avanços, permitindo o compartilhamento de dados clínicos, o desenvolvimento conjunto de tecnologias e a ampliação de testes em diferentes populações. Esse movimento reflete uma tendência global de integração entre ciência, tecnologia e prática médica.

Embora muitos desses tratamentos e sistemas ainda estejam em fase experimental ou de validação clínica, o cenário aponta para uma transformação significativa no cuidado oncológico. A combinação de inovação terapêutica e inteligência artificial no diagnóstico reforça a perspectiva de uma medicina mais precisa, preventiva e eficiente, com potencial impacto direto na redução da mortalidade por cânceres digestivos nos próximos anos.

ESTUDOS IDENTIFICAM RELAÇÃO ENTRE VITAMINA B1 E FUNCIONAMENTO DO INTESTINO

Pesquisas científicas recentes têm lançado nova luz sobre o papel da vitamina B1, também conhecida como tiamina, no funcionamento do sistema digestivo. Os estudos indicam uma possível ligação entre o metabolismo dessa vitamina e a motilidade intestinal, abrindo perspectivas para novas abordagens no tratamento de distúrbios gastrointestinais, como a síndrome do intestino irritável.

De acordo com os pesquisadores, a vitamina B1 exerce função essencial no metabolismo energético das células e na transmissão de impulsos nervosos. Alterações nesse processo podem interferir diretamente na atividade dos nervos que controlam os movimentos do intestino, impactando o ritmo e a eficiência do trânsito intestinal.

Os estudos sugerem que níveis inadequados de tiamina ou falhas em seu metabolismo podem contribuir para sintomas comuns em distúrbios funcionais do intestino, como dor abdominal, inchaço, constipação ou diarreia. A descoberta reforça a hipótese de que fatores nutricionais e metabólicos podem ter papel mais relevante nessas doenças do que se imaginava anteriormente.

A síndrome do intestino irritável, que afeta milhões de pessoas em todo o mundo, ainda não possui uma causa única claramente definida, o que dificulta o desenvolvimento de tratamentos eficazes. A nova linha de pesquisa aponta para a possibilidade de terapias direcionadas à correção de deficiências vitamínicas ou à modulação metabólica como estratégia complementar no controle dos sintomas.

Especialistas destacam que, apesar dos resultados promissores, os achados ainda exigem estudos clínicos mais amplos para confirmar a eficácia de intervenções baseadas na vitamina B1. Mesmo assim, a pesquisa representa um avanço importante na compreensão dos mecanismos que regulam a motilidade intestinal.

O aprofundamento desses estudos pode contribuir para tratamentos mais personalizados e menos invasivos, ampliando as opções terapêuticas para pacientes com distúrbios digestivos crônicos e reforçando o papel da nutrição na saúde gastrointestinal.

ESTUDO APONTA QUE OBESIDADE NA MEIA-IDADE AUMENTA RISCO DE DEMÊNCIA VASCULAR

Uma pesquisa recente reforçou o alerta sobre os impactos da obesidade na saúde do cérebro ao longo do envelhecimento. O estudo indica que o excesso de peso na meia-idade está associado a um aumento significativo do risco de desenvolver demência vascular nas décadas seguintes, ampliando as preocupações sobre os efeitos de longo prazo da obesidade além das doenças cardiovasculares.

A investigação analisou dados genéticos e informações de saúde de centenas de milhares de pessoas acompanhadas na Dinamarca e no Reino Unido. Os resultados sugerem uma relação direta entre obesidade, elevação da pressão arterial e danos progressivos aos vasos sanguíneos do cérebro, combinação que favorece o surgimento da demência vascular, um tipo de comprometimento cognitivo causado por alterações na circulação cerebral.

De acordo com os pesquisadores, o excesso de peso contribui para processos inflamatórios e metabólicos que afetam o sistema vascular como um todo. Quando esses efeitos atingem os vasos cerebrais, há maior risco de microlesões, redução do fluxo sanguíneo e prejuízo das funções cognitivas ao longo do tempo.

O estudo também destaca o papel da hipertensão como fator intermediário nesse processo. Pessoas obesas na meia-idade apresentam maior probabilidade de desenvolver pressão alta, condição que agrava o desgaste dos vasos e acelera o risco

de danos cerebrais associados à demência vascular.

Especialistas avaliam que os resultados reforçam a importância da prevenção precoce. Medidas como controle do peso, alimentação equilibrada, prática regular de atividade física e monitoramento da pressão arterial podem reduzir significativamente o risco de declínio cognitivo no futuro.

Embora novas pesquisas ainda sejam necessárias para aprofundar os mecanismos envolvidos, os achados fortalecem a compreensão de que a saúde cerebral está diretamente ligada aos hábitos adotados ao longo da vida. Para os pesquisadores, enfrentar a obesidade na meia-idade não é apenas uma estratégia para proteger o coração, mas também uma forma de preservar a função cognitiva e a qualidade de vida na velhice.



ENSAIO CLÍNICO AVANÇA E REACENDE EXPECTATIVA POR TRATAMENTO MODIFICADOR DA DOENÇA DE PARKINSON

Um novo ensaio clínico em fase avançada trouxe renovada esperança para pacientes com doença de Parkinson. Iniciado recentemente na Austrália, o estudo de fase 3 testa uma terapia celular inovadora que busca restaurar funções motoras ao implantar, no cérebro, células capazes de produzir dopamina — substância cuja perda progressiva está diretamente ligada aos sintomas da doença.

A pesquisa representa um passo decisivo após resultados considerados promissores nas fases anteriores, que indicaram segurança do procedimento e sinais de melhora clínica em parte dos participantes. Agora, o objetivo é avaliar a eficácia do tratamento em um número maior de pacientes, além de confirmar sua durabilidade ao longo do tempo.

A terapia consiste no implante de células especializadas em regiões específicas do cérebro responsáveis pelo controle dos movimentos. Essas células passam a produzir dopamina de forma contínua, tentando compensar a degeneração dos neurônios afetados pelo Parkinson. Diferentemente dos tratamentos convencionais, que apenas aliviam os sintomas, a proposta é interferir diretamente no curso da doença.

Especialistas destacam que o ensaio integra um esforço internacional para desenvolver terapias capazes de modificar a progressão do Parkinson, que afeta milhões de pessoas em todo o mundo e ainda não tem cura. Atualmente, os pacientes dependem principalmente de medicamentos que repõem ou simulam a ação da dopamina, mas cuja eficácia tende a diminuir com o avanço da doença.

Se os resultados do estudo confirmarem os benefícios esperados, a terapia celular poderá representar uma mudança significativa no tratamento do Parkinson, abrindo caminho para abordagens mais duradouras e personalizadas. Ainda assim, os pesquisadores reforçam que o acompanhamento dos pacientes continuará por vários anos, a fim de avaliar possíveis efeitos adversos e a estabilidade dos ganhos motores.

O avanço do ensaio reforça o papel da biotecnologia e da medicina regenerativa como fronteiras promissoras no combate a doenças neurodegenerativas. Para a comunidade científica, os próximos resultados serão decisivos para indicar se a terapia celular poderá, de fato, transformar o futuro do tratamento do Parkinson.



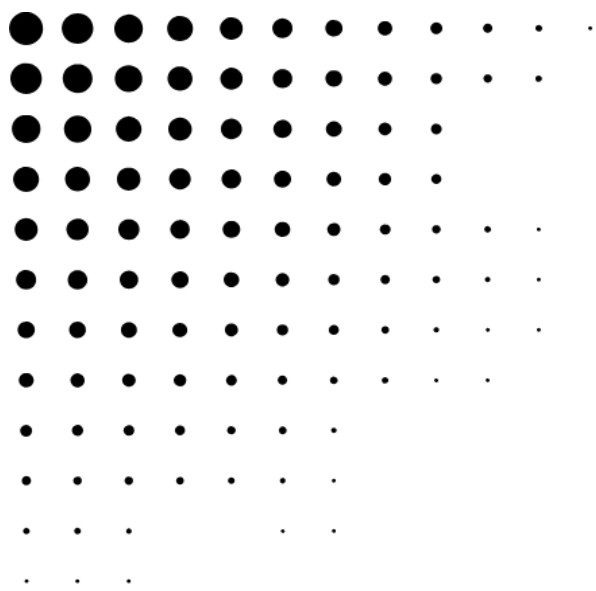

JORNAL RS CONNECT

Realidade conectada a você

Anuncie com a gente

Anuncie o seu negócio com o
JORNAL RS CONNECT!
Entre em contato conosco através dos
nossos **WhatsApps (16) 98148-1618/(16)
98815-2836** ou pelo
Telegram (16) 98815-2836.

GRUPO RS

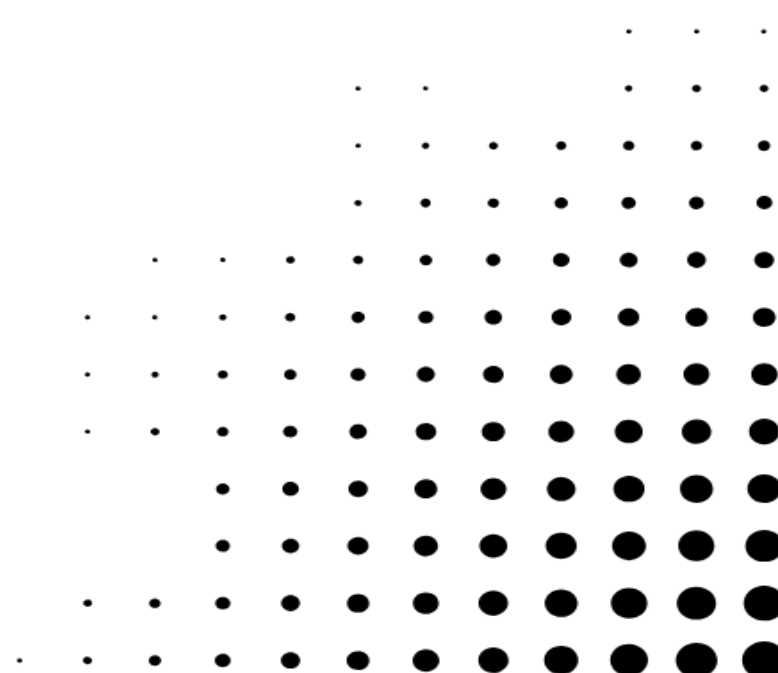



Por Lucas Verzola

TORCEDORES RAIZ!

Na arquibancada, dois torcedores raiz lembraram que futebol não é moda nem momento. É presença, voz rouca e coração batendo no ritmo do time, mesmo nos dias difíceis. Enquanto muitos passam, eles ficam — porque torcer de verdade é isso: estar sempre lá.

José Osvaldo Lima : Fiel por amor, louco por opção!

José Osvaldo Lima não é apenas torcedor do Corinthians. Ele é praticamente um patrimônio emocional da Fiel. Vibra como se estivesse em campo, sofre como se fosse o técnico e comemora como se o gol tivesse sido dele (e, no fundo, foi mesmo). Quando o Corinthians ganha, ele aparece. Quando perde... ele aparece também, mas com argumentos históricos, estatísticas aleatórias e aquela clássica frase: “e o Mundial?”. Rivais? Ele não perdoa. Zoação pra ele não tem prazo de validade — pode ser hoje, amanhã ou dez anos depois. Um corinthiano que honra o manto, o grito e a provocação. Vai, Corinthians!

Felipe Manhas: 100% Alviverde, 0% Calmo!

Felipe Manhas não é apenas torcedor do Palmeiras — ele é um estado de espírito alviverde. Quando o Verdão entra em campo, o mundo pausa, o coração acelera e o Felipe assume automaticamente o cargo de técnico, analista tático, psicólogo dos jogadores e fiscal de arbitragem. Tudo ao mesmo tempo. Ele sofre com intensidade, comemora como se tivesse feito o gol e defende o Palmeiras com uma paixão que beira o nível jurídico: qualquer crítica vira debate, qualquer dúvida vira argumento histórico. Conhece escalação, lembra jogos improváveis, revive títulos como se tivessem acontecido ontem e mantém viva a esperança mesmo nos minutos finais... mesmo quando tudo diz que não vai dar. Felipe é daquele tipo de palmeirense que acredita até o último apito — e, se precisar, até depois dele. Um torcedor fiel, barulhento, emocionado e orgulhoso, que carrega o Verde no peito, na voz e, principalmente, no coração. Porque pra ele não é só futebol.

É o Palmeiras. E isso explica tudo.

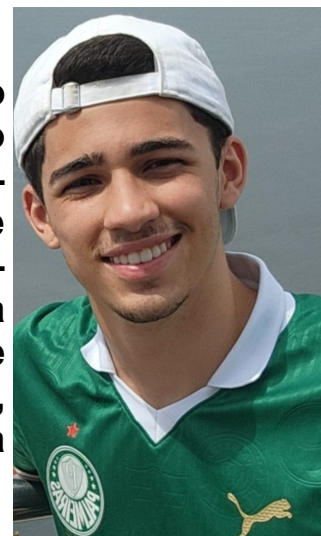

A Camisa que Cruzou Fronteiras

O Franca Basquetebol Clube, um dos clubes mais tradicionais do basquete brasileiro (Capital Nacional do Basquete), teve vários estrangeiros marcantes ao longo de sua história, especialmente americanos e sul-americanos, que contribuíram para a conquista de títulos nacionais e sul-americanos.

Aqui estão alguns dos grandes atletas estrangeiros que já vestiram a camisa do Franca:

Dexter Shouse (EUA): Considerado por muitos torcedores e pela mídia local um dos maiores estrangeiros que já passaram pelo clube, o armador americano brilhou intensamente na década de 1990.

David Jackson (EUA): Ala/armador americano fundamental na reconstrução e nos títulos recentes do Sesi Franca, incluindo o NBB 2021/22 e 2022/23, 23/24 e 24/25, recebendo inclusive o título de cidadania francana.

Tato López (Uruguai): Um ala uruguaio de muita qualidade técnica e raça, que deixou sua marca na história do clube.

Santiago "Panda" Scala (Argentina): Armador argentino que foi peça-chave nas conquistas do NBB e do Campeonato Paulista, conhecido por sua precisão nos arremessos de três pontos e por ter vencido o torneio de três pontos no Jogo das Estrelas do NBB.

Vargas (Venezuela): Ala-pivô venezuelano que teve passagem marcante e com raça pela equipe francana.

Charles Hinkle (EUA): Ala americano que reforçou o Sesi Franca na temporada 2023/24, trazendo pontos importantes para a equipe de Helinho.

Heissler Guillent (Venezuela): Armador venezuelano que integrou o elenco para a Copa Super 8 e outras competições importantes na temporada 2023/24.

Mike Smith (EUA): Ala-armador que reforçou a equipe na disputa da Champions League das Américas e NBB.

Juan Pablo Figueroa (Argentina) = armador que atuou com maestria no basquete francano.,

Estes jogadores ajudaram a manter a tradição do Franca Basquete como uma potência no cenário nacional e internacional. Celebrar esses nomes é reconhecer que a grandeza do Franca também foi construída por ta-

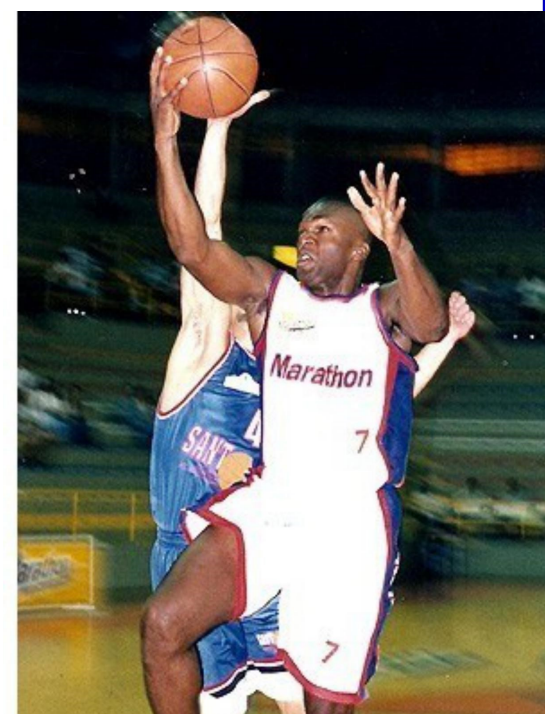

QUANDO O GOLEIRO VIRA ARTILHEIRO: O FENÔMENO ROGÉRIO CENI



Rogério Ceni não foi só goleiro. Foi artilheiro.

Enquanto muitos atacantes viviam de empurrar a bola para a rede, ele defendia o gol... e ainda fazia mais gols do que vários deles. Em um futebol onde a missão de marcar gols sempre pertenceu aos atacantes, ele ousou ir além. Defendia como poucos, liderava como capitão e, quando o jogo pedia coragem, assumia a responsabilidade de decidir. Com mais de 130 gols marcados, Rogério Ceni superou números de muitos artilheiros consagrados do futebol mundial. Não foi acaso, nem exagero: foi talento, treino incansável e personalidade rara. Cada cobrança de falta, cada pênalti convertido, era a prova de que sua grandeza não cabia apenas debaixo das traves. Ídolo eterno, recordista, campeão e protagonista, Ceni não foi só o maior goleiro-artilheiro da história. Foi um jogador que transformou o impossível em rotina e deixou uma marca que dificilmente será repetida. Um goleiro que fez gols. Um líder que fez história. Uma lenda do futebol.



ENTRE LINHAS E CAMINHOS



Por Francisco Leal

Francisco é advogado, professor e jornalista.

NOTAS SOCIAIS

Com mais de três décadas dedicadas à segurança pública, a Doutora Graciela de Lourdes David Ambrósio construiu uma trajetória marcada pelo acolhimento e pela defesa das vítimas à frente da Delegacia de Defesa da Mulher de Franca e região. Hoje, como Deputada Estadual, mantém presença ativa em iniciativas voltadas ao fortalecimento das políticas públicas e das delegacias especializadas. Seu nome é associado ao compromisso com o interesse coletivo e ao respeito conquistado ao longo de uma carreira de serviço.



Dentista com atuação em Franca e São Paulo, a Doutora Simoni Freitas destaca-se por unir estética, técnica e acolhimento no cuidado com o sorriso. Pós-graduada em Cirurgia Bucomaxilofacial e em Harmonização Orofacial, alia precisão e sensibilidade em cada atendimento. Seu trabalho reflete compromisso com a confiança dos pacientes e a excelência profissional.

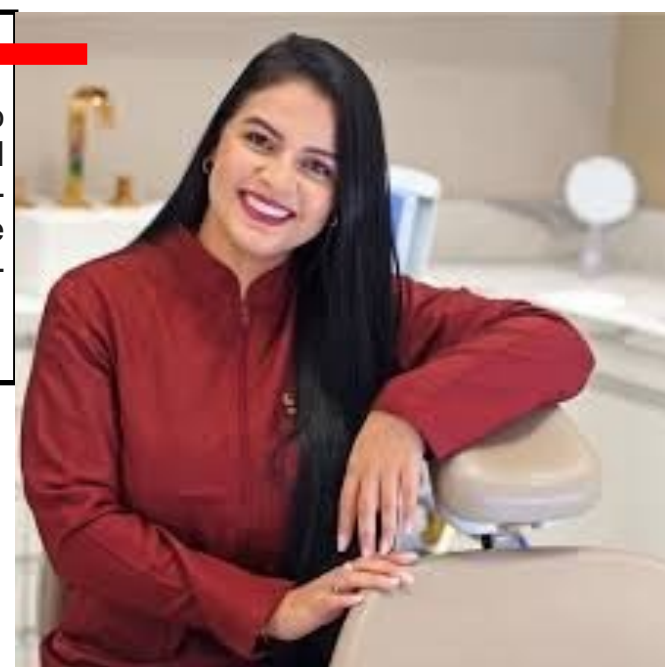

Médica dedicada ao cuidado humano e à excelência técnica, a Doutora Amanda Scatena constrói sua atuação com acolhimento, ética e atenção integral aos pacientes. Presente na comunidade francana, valoriza a prevenção e a informação como pilares da saúde e da qualidade de vida. Sua trajetória é marcada pela sensibilidade no atendimento e pelo compromisso com o bem-estar.



Advogado com atuação destacada em Franca, o Doutor Dalmo Branquinho construiu sua trajetória unindo rigor técnico, ética profissional e atendimento humanizado. À frente de seu escritório, dedica-se ao Direito Médico e Empresarial, oferecendo orientação segura a clientes e instituições. Sua presença na comunidade jurídica reflete compromisso com a informação, o acesso à Justiça e relações pautadas pela confiança.

Empreendedor dinâmico e figura presente no cenário econômico francano, Alexandre Tabah construiu seu caminho com visão estratégica e espírito inovador. À frente de projetos no comércio e em iniciativas locais, destaca-se por transformar ideias em oportunidades de desenvolvimento. Seu engajamento com a cidade revela atenção às pessoas e ao impacto social de cada ação.



Com atuação voltada à harmonização facial e corporal, a Doutora Talita Gonçalves destaca-se em Franca por unir ciência, estética e cuidado individualizado. Biomédica esteta, constrói sua trajetória valorizando a beleza natural com leveza, técnica e sensibilidade em cada atendimento. Seu trabalho reflete compromisso com a saúde, a autoestima e a confiança dos pacientes, conquistando reconhecimento pela excelência e pelo olhar humano que imprime em sua prática profissional.

Psicóloga clínica com atuação em Franca, a Doutora Raquel Saad é reconhecida por sua dedicação, sensibilidade e cuidado ético no acolhimento de pessoas em diferentes fases da vida. Especializada no acompanhamento de processos de perdas e luto, oferece suporte humanizado que valoriza o bem-estar emocional e a ressignificação das experiências pessoais. Criadora do Projeto Pitouquinha, alia técnica e empatia na promoção de espaços seguros de escuta e fortalecimento interior. Seu trabalho reflete compromisso com a saúde mental da comunidade e com a construção de vínculos saudáveis.





FAMÍLIA VERZOLA

Por Lucas Verzola



Ricardo Salomão é uma liderança que se destaca pela visão estratégica, compromisso com a informação de qualidade e capacidade de conectar pessoas, ideias e propósitos. Como Diretor do Grupo RS e do Jornal RS Conect, ele tem desempenhado um papel fundamental no fortalecimento da comunicação regional, promovendo conteúdo relevante, credível e alinhado às transformações da sociedade contemporânea. Sua atuação é marcada pelo profissionalismo, pela inovação constante e pelo olhar atento às demandas do público, consolidando o RS Conect como um importante canal de informação, relacionamento e desenvolvimento. Sob sua direção, o Grupo RS segue crescendo com solidez, ética e impacto positivo.



O muito gente boa Alex de Castro Mendonça, carinhosamente conhecido por todos como Xuxu, é muito mais do que um professor e diretor da Escola de Basquetebol XD Esportes — ele é uma verdadeira referência de dedicação, paixão e compromisso com o esporte e com a formação humana. Extremamente querido por alunos, pais e colegas, Xuxu construiu sua trajetória pautada no respeito, na ética e no amor pelo basquete, sempre acreditando no poder transformador do esporte na vida das pessoas. Como educador, ele inspira dentro e fora das quadras, ensinando não apenas fundamentos técnicos, mas também valores essenciais como disciplina, trabalho em equipe, responsabilidade e perseverança. Como diretor, conduz a XD Esportes com visão, seriedade e sensibilidade, criando um ambiente acolhedor, motivador e repleto de oportunidades para o desenvolvimento de jovens atletas. Seu carisma, sua entrega diária e seu cuidado genuíno com cada aluno fazem de Xuxu uma figura admirada e inesquecível, deixando uma marca profunda na história da escola e no coração de todos que têm o privilégio de conviver com ele. Nossa equipe esteve gravando reportagem especial esta semana mostrando todo o trabalho e a estrutura da XD basquetebol. Em breve, mostraremos tudo no programa Família Verzola Recebe.



Caríssimo Dr. José Guilherme Marson Guidi é referência em odontologia em nossa cidade, reconhecido por sua ampla experiência, excelência técnica e atendimento humanizado. Com uma trajetória sólida construída ao longo de anos de dedicação, ele alia conhecimento atualizado, precisão clínica e sensibilidade para compreender as necessidades de cada paciente. Seu nome está entre os mais requisitados da odontologia, fruto de um trabalho pautado pela ética, confiança e resultados de alto padrão. Escolher o Dr. José Guilherme é optar por segurança, qualidade e um sorriso cuidado por quem realmente entende do assunto.

Recebemos em nosso programa esta semana o caríssimo Dr. Lúcio Rangel Ortiz, ele que é advogado dos mais destacados de nossa Franca, além de professor, escritor, pesquisador e colunista, que nos concedeu entrevista rica em detalhes e muito interessante. Inclusive, fui presenteado por ele com duas de suas obras, as quais recebi autografadas, ali mesmo em nosso estúdio, como mostra a imagem. Se você ainda quiser conferir a entrevista, basta entrar em nosso facebook ou em nosso canal do Youtube (Família Verzola).



Médica psiquiatra entre as mais renomadas de sua área, Dra. Roberta Diniz é reconhecida pela excelência clínica, ética irrepreensível e constante atualização científica. Com sólida formação e atuação alinhada às mais recentes evidências da psiquiatria moderna, alia conhecimento técnico aprofundado a uma escuta qualificada e humanizada. Seu trabalho é marcado pelo compromisso com tratamentos individualizados, integrando ciência, sensibilidade e inovação, o que a torna referência para pacientes e colegas da área.



Império das Carnes

**Aqui o sabor é rei.
Qualidade, tradição e economia.
AV. BRASIL, 2780
JD. Brasilândia
16-3725-0999
16-99995-6191**

Cancerologia e
Oncologia Clínica

**DR. JOSÉ REINALDO
DE PAULA TASSO**

(CRM 80327)

Rua Voluntários
da Franca, 1926,
Centro
3722-6921

É com grande satisfação que registramos a nova nomeação do Dr. Esdras Lovo como Juiz do Tribunal de Impostos e Taxas do Estado de São Paulo, reafirmando a confiança em sua competência, ética e notório saber jurídico. Reconhecido por sua atuação técnica, equilibrada e comprometida com a justiça fiscal, o Dr. Esdras Lovo construiu uma trajetória marcada pela seriedade, profundo conhecimento do Direito Tributário e dedicação ao interesse público. Sua recondução ao cargo evidencia não apenas o mérito de seu trabalho, mas também o respeito e a credibilidade conquistados ao longo de sua atuação no Tribunal. A renovação dessa nomeação representa um importante reforço à qualidade e à segurança das decisões proferidas pelo Tribunal de Impostos e Taxas de São Paulo, contribuindo para o fortalecimento das instituições e para a promoção de um ambiente jurídico cada vez mais sólido, justo e transparente. Parabenizamos o Dr. Esdras Lovo, na foto, junto de sua querida esposa e companheira de todos os momentos, Silma, por essa merecida nomeação e desejamos pleno êxito na continuidade de sua relevante missão.





Por Gilson Del Lama

Gilson Del Lama é autor do livro "Construindo a Nova Era".
novaeragdl@gmail.com
<https://www.youtube.com/@construindoanovavera>



PAIXÃO POR UM MUNDO MELHOR



Paixão é uma palavra poderosa, carregada de sentidos múltiplos e, muitas vezes, silenciosos. Ela não se limita ao entusiasmo passageiro ou ao fervor momentâneo; paixão é força motriz, é aquilo que sustenta um propósito quando o tempo passa e as dificuldades se acumulam. Paixão por

algo, por uma causa, por uma visão que insiste em permanecer viva mesmo quando o mundo parece caminhar em outra direção. No meu sentido mais íntimo, paixão é a necessidade quase inevitável de deixar um legado, de transformar a breve passagem pela vida em algo que ultrapasse o individual e alcance o coletivo.

Sempre acreditei que a existência só ganha real significado quando está conectada a algo maior. A ideia de contribuir para um mundo melhor não é apenas um ideal abstrato, mas uma convicção profunda. Há muito tempo carrego a percepção de que nossa sociedade poderia — e deveria — funcionar de maneira mais justa, mais equilibrada e mais humana. Existe, sim, uma estrutura possível onde dignidade, cooperação e prosperidade não sejam privilégios de poucos, mas fundamentos de todos.

Há mais de três décadas, essa visão me acompanha. Não como um sonho vago, mas como uma inquietação constante, quase um chamado. Ao longo desse tempo, fui percebendo com clareza um defeito estrutural em nossa organização social, algo enraizado desde os primórdios da vida em sociedade. Um erro silencioso, moldado pelas relações comerciais, pelas dinâmicas de poder e pelas regras invisíveis que regem o cotidiano. Esse defeito tornou-se tão intrínseco à nossa forma de viver que raramente é questionado. Ele se disfarça de normalidade, enquanto gera desigualdade, injustiça e sofrimento.

Esse mal não se apresenta de forma explícita; ele age de maneira sutil, infiltrando-se nas relações humanas, distorcendo valores e limitando o potencial coletivo. É uma engrenagem imperfeita que, ao girar incessantemente, perpetua desequilíbrios e impede avanços mais profundos na evolução

social. Ainda assim, acredito firmemente que esse erro pode ser corrigido. Não se trata de uma utopia inalcançável, mas de uma reconstrução consciente, baseada em novos princípios e em uma nova forma de enxergar o outro.

Ao longo dos anos, essa convicção foi sendo compartilhada em textos, vídeos, diálogos formais e conversas despreziosas. A mensagem permanece a mesma: é possível transformar a estrutura que nos limita. É possível curar a raiz de um sistema que adoce a sociedade como um todo. A verdadeira mudança não nasce da imposição, mas da consciência. Ela começa quando pessoas despertam para a percepção de que o mundo não precisa ser como é, apenas porque sempre foi assim.

Acredito, sem receio, na construção de uma sociedade perfeita — não no sentido fantasioso, mas como um ideal elevado, uma referência de harmonia e justiça. Uma sociedade que se aproxime do que muitos chamariam de Reino de Deus na Terra: um espaço onde valores como solidariedade, verdade, equidade e amor sejam pilares reais, e não apenas discursos inspiradores. A grande pergunta não é se isso é possível, mas quando estaremos prontos para dar esse passo.

Quando plantaremos, de fato, a semente da esperança? Quando teremos coragem de cultivar essa muda frágil chamada reconstrução, sabendo que ela exige cuidado, paciência e compromisso coletivo? Minha intuição aponta para uma resposta simples e, ao mesmo tempo, poderosa: grandes transformações começam com poucos.

Sinto que preciso encontrar mais nove pessoas que compreendam profundamente esse ideal e se conectem com ele de forma genuína. Dez pessoas movidas por paixão verdadeira, alinhadas por um propósito comum, são suficientes para iniciar uma mudança irreversível. A história prova isso repetidas vezes. Movimentos que transformaram o mundo começaram pequenos, quase invisíveis, mas carregavam uma chama impossível de apagar.

Dez pessoas apaixonadas por uma causa não apenas sonham com um mundo melhor — elas o constroem. E quando essa chama se acende, nada pode detê-la. Que essa paixão seja força, que esse ideal seja semente, e que a transformação encontre solo fértil. Deus seja louvado!

Será você uma dessas 9 pessoas?



Por Luiz Antonio de Castro

Luiz Antônio De Castro é Bacharel em Direito, Empresário e Psicanalista clínico CNP: 06/4536
 Autor dos livros: O Poder do Subconsciente e Superando as Adversidades da vida no dia a dia.

Contato : 16 99126-9861

ATITUDES POSITIVAS E MENTIDADE DE CRESCIMENTO.

A atitude que escolhemos adotar em nossa vida pode ser, de fato, um divisor de águas. Já pensou em como uma simples mudança de perspectiva pode abrir portas onde antes só havia muros? Às vezes, tudo o que precisamos é dar um passo para trás, respirar fundo e manter a mente aberta para as possibilidades que a vida oferece, mesmo nas situações mais desafiadoras.

Convido você a considerar que a atitude positiva não é apenas uma forma de escapar das dificuldades, mas uma estratégia poderosa para superá-las. É reconfortante perceber que, ao cultivarmos essa mentalidade, não apenas nos beneficiamos, mas também impactamos aqueles ao nosso redor. Imagine como a energia otimista pode ser contagiante! Já parou para pensar na última vez que um sorriso ou uma palavra gentil mudaram seu dia?

Esse é o poder das atitudes.

Seja em um ambiente profissional ou em nossa vida pessoal, a forma como encaramos os desafios pode ser uma bússola que nos guia em direção a um resultado mais satisfatório. Ao adotarmos uma postura mais receptiva e positiva, automaticamente criamos um espaço para o crescimento. É como se cada situação adversa que encon-

tramos fosse uma oportunidade disfarçada — um milagre que está esperando para ser descoberto.

Então, ao enfrentarmos obstáculos, que tal nos lançarmos nesse exercício de ver o lado bom das coisas?

O que pode parecer uma má sorte pode na verdade ser uma chance maravilhosa de crescimento. Afinal, a vida é uma jornada de experiências, e cada atitude que tomarmos nesse percurso pode ser a luz que ilumina o próximo caminho a ser trilhado. Em vez de sucumbir à tentação do negativo, vamos juntos explorar as amplas possibilidades que se abrem à frente.

Tente começar o dia escrevendo três coisas pelas quais é grato. Pode ser algo simples, como o sol que entrou pela janela ou aquele reencontro inesperado com um amigo. Perceba que, ao fazer isso, mesmo os dias difíceis tornam-se mais leves. E acredite, não é apenas clichê.

Ao nos cercarmos de atitudes positivas e implementarmos pequenas mudanças, começamos a desenhar um novo cenário ao nosso redor, um espaço onde a luz entra e ilumina os cantos mais escuros da nossa vida. É um convite à mudança sutil, mas poderosa. Afinal, todos nós merecemos essa chance de ser surpreendidos pela beleza da vida,

mesmo que ela venha em pequenas doses.

Um aspecto fascinante da mentalidade de crescimento é como ela molda nossa relação com o fracasso. A verdadeira essência de abraçar uma mentalidade que acredita na capacidade de evolução reside no reconhecimento de que erros não são permanentes, mas sim trampolins para um aprendizado mais profundo.

Imagine-se em um momento de vulnerabilidade, sei lá, talvez tenha recebido uma crítica dura no trabalho. A reação automática pode ser ficar na defensiva, mas e se você decidisse ver isso como uma oportunidade de melhoria? Isso mudou tudo para mim em um período em que me sentia estagnado. Encarar o feedback como uma janela de crescimento fez toda a diferença.

A mentalidade de crescimento, portanto, não é apenas um conceito bonito para ser recitado em palestras ou lido em livros de autoajuda. É uma prática diária, um convite para questionar nossas limitações. A ciência por trás disso não é mera teoria. Pesquisas, como as de Carol Dweck, enfatizam que acreditar na possibilidade de desenvolvimento impacta diretamente nossa motivação e performance.

Quando pensamos em nossas habilidades como algo que pode

ser cultivado, abrimos portas que antes imaginávamos fechadas.

Ao considerarmos o papel da mentalidade de crescimento, percebemos que cada um de nós tem um poder imenso contido em suas mãos. Se decidirmos aplicar esse conceito de abraçar desafios e aprender com eles, mudamos não só nossas vidas, mas impactamos nosso entorno.

Pense na última vez que você ou alguém próximo da sua vida encarou um desafio e saiu mais forte. Expansão da mente é um milagre cotidiano que podemos criar.

A mentalidade de crescimento, não se trata apenas de aprender com os sucessos. Muitas vezes, as falhas nos ensinam lições profundas que podem ser mais valiosas que qualquer triunfo. Reflexões constantes sobre o que podemos tirar de um fracasso, em vez de deixá-lo nos abalar, nos torna resilientes.

A vida, em sua essência mais pura, é uma jornada de descobertas e aprendizados. Ao cultivarmos uma atitude positiva e a mentalidade de crescimento, não apenas mudamos nossa própria jornada, mas também inspiramos aqueles ao nosso redor.

Imagine que cada interação sua tem um potencial transformador. Você, simplesmente, ao escolher

ver as coisas de maneira diferente, pode iluminar o dia de quem está ao seu lado e, quem sabe, ser agente de mudança no cotidiano de alguém. Não é surpreendente pensar que, a partir de gestos tão simples, podemos provocar um impacto massivo na nossa vida e na vida de outros?

Por fim, eu quero te convidar a criar suas próprias estratégias. Que tal elaborar um diário da positividade? Ou simplesmente escolher um dia da semana para focar em um ato gentil? A transformação começa de dentro para fora. E lembre-se, em momentos difíceis, ao invés de se sentir perdido, procure um ângulo diferente, uma nova forma de enxergar. O mundo precisa de você e da sua luz.

Acredite: cada pequeno passo que você dá na direção de uma atitude positiva e uma mentalidade de crescimento pode ser o milagre que resulta não só na sua felicidade, mas em um efeito dominó positivo ao seu redor.

QUANDO A UVA ACREDITOU QUE ERA SEU FIM, RENASCEU EM VINHO.

UM BRINDE AOS RECOMEÇOS QUE SURGEM QUANDO TUDO PARECE ACABAR.

Até a próxima edição.



Por Gabriela Ramos

Gabriela Ramos é Professora formada na Unifran, Coach formada pelo IBC em Campinas e autora do livro **O portão do céu**.

A SAUDADE - SEGUNDA PARTE

À tarde cai uma chuva fina, passarinhos cantantes, porém os dias ficam em preto e branco. Nada mais tem cor, pessoas sem atração, frias, sem emoção, assim está sendo um mundo diante de muitos acontecimentos, a pandemia tirou a vida de muitas pessoas, boas e ruins. A tristeza invadiu consumindo o mundo, o Natal e Ano Novo, datas comemorativas não foram mais as mesmas, tudo se tornou fosco, sem alegria, sem perspectivas, o desamor aumentou, o egocentrismo, a vaidade.

— Oh senhor! O que acontece com este mundo? Em qual trombeta estamos? Quando será o fim de tanto tormento e dor?

Não existem promessas boas, cada um por si, olho por olho, dente por dente, o amor esfriou até nos entes queridos, atitudes inesperadas de pessoas que jamais agiriam de tal maneira, agiram da pior forma de todas. Onde Deus se encontra? Queria eu poder ter a oportunidade de fazer uma única pergunta para ele. — Deus, porque o Senhor levou minha mãe da maneira a qual ela mais temia? Mas há perguntas que, para as tais, não existem respostas.

— Por que passou por tantas situações difíceis? Porque simplesmente era especial, e Deus a quis, o querer Dele é acima do nosso, Deus assinou, e o anjo a levou.

É difícil você não ter mais aquele sorriso por perto, aquela voz que acalmava qualquer tempestade, não está mais aqui! O olhar de calma, não há como não sentir saudades e não doer, não chorar e não sofrer.

Porque é um amor incondicional que não me vejo nesse mundo sem ela, não me encaixo mais neste mundo, mas sobrevivo pela misericórdia de Deus que é infinita.

E para mim não tem dias de menos dor, todos os dias são de muita dor, a diferença é que tem dias que a dor está pior, ela sai rasgando o peito e o coração que hoje está somente os pedacinhos.

São dias de muito sofrimento, choro muito, porque ela representou um pai e uma mãe na minha vida.

O primeiro pensamento ao acordar pela manhã, é ela. Oh! Meu Jesus podia ser só um sonho! Poderia minha Mãezinha estar na pia da casa dela quando eu passava pela janela e a via com um sorriso sublime encantador e alegre.

*Conexão
Poética*



Por Alex F. Gonçalves

Alex F. Gonçalves é poeta lírico araraquense, tem quatro livros escritos e um publicado, tem a 16ª cadeira da Academia Araraquense de Letras, fez diversas publicações em livros e jornais, atuou também como letrista musical.

Dois Ambientes

O sol não me avisou que era dia,
Lá fora o céu beija as belezas minhas,
Respiro as palavras douradas
Que passam das entrelinhas.

Aqui o amor é o meu leito eterno,
Faço um buquê de líras dissipadas,
Lá fora há perfume e brisa selvagem
Sobre as sensações naturais coroadas.

O dia não acordou meus pássaros
No meu espaço rasante,
Faço de utopias raras paisagens,
Lá fora, um horizonte.

Aqui numa mão é noite, noutra é aurora,
Lá fora há sombra para a imaginação,
A cortina dos meus olhos dá vida
Moldando cada estação.

O clima é um pensamento por vez,
Lá fora cada passo do sonho é real,
Aqui há um balaio de ilusões respirantes
E uma insanidade bela e normal.

Lá fora a brisa é perfume passageiro
De uma saudável razão selvagem,
Aqui meu leito tem estrelas migrantes
E meu chão rica paisagem.



Entre leis e laços.



Por Dr^a Roberta Pedro

Advogada, especialista em Direito de Família e Direito da Mulher.

Psicanalista e Palestrante

Instagram: [@robertapedro.advparaelas](https://www.instagram.com/robertapedro.advparaelas)

A MATURIDADE REDEFINE O PAPEL FEMININO, TRANSFORMANDO DESAFIOS EM FORÇA E SABEDORIA.

A maturidade redefine o papel feminino, transformando desafios em força e sabedoria.

Para muitas mulheres, a chegada aos 40 anos é vista como um marco de perda de brilho, beleza e disposição. No entanto, essa percepção não encontra respaldo científico ou biológico. **Trata-se, sobretudo, de uma desistência psíquica, fruto de crenças limitantes que ainda persistem na sociedade.**

A primeira metade da vida costuma ser dedicada à construção do ego: carreira, casamento, filhos, status e pertencimento. É a fase da expansão para fora. Já após os 40 anos, inicia-se um processo de individuação. É nesse momento, que a alma deixa de buscar validação externa e passa a se questionar: quem sou eu além dos papéis sociais que desempenho: mãe, profissional, filha, esposa? Essa reflexão inaugura uma jornada corajosa rumo às profundezas do próprio ser, uma oportunidade única de autoconhecimento.

É nessa etapa que se torna possível integrar a sombra,

abandonar expectativas herdadas e ouvir, pela primeira vez, a voz do Self. A suposta “ladeira abaixo” que tantas mulheres acreditam enfrentar, na verdade, representa uma incursão para dentro, um mergulho em direção à essência.

A mulher que se cuida após os 40 não busca parecer jovem. Ela nutre o corpo que sustenta a alma em seu processo de individuação. **Para Carl Jung, a maturidade exige coerência interna. Cuidar do corpo, da psique e da energia vital é alinhar forças para sustentar a fase mais poderosa da vida.**

Individuação e o Self: A partir dos 40, muitas mulheres entram em contato com o processo de individuação, que é a busca pela totalidade psíquica. Isso significa integrar aspectos antes reprimidos, a “sombra” e dar voz ao Self, que representa a essência mais autêntica.

Se a primeira metade da vida é marcada pela construção do ego e pela busca de reconhecimento externo, a segunda metade é atravessada pela necessidade de ressignificar desejos e encontrar sentido interno.

A consciência da passagem do tempo desperta tanto angústia quanto potência. **É nesse ponto que muitas mulheres deixam de viver para agradar e passam a viver para realizar.**

A mulher madura possui mais sabedoria emocional, pois a experiência acumulada permite lidar com crises e frustrações com mais serenidade.

Autenticidade: Há menos necessidade de corresponder às expectativas sociais e maior liberdade para escolhas pessoais.

Integração corpo-psique: O cuidado com o corpo deixa de ser apenas estético e passa a ser energético e vital, sustentando a jornada interior.

Potência criativa: Muitas mulheres encontram espaço para novos projetos, estudos, viagens ou até mudanças de carreira.

Mas também existem os desafios, como:

Crenças limitantes: A ideia de “perda de valor” após os 40 ainda é uma narrativa social que precisa ser desconstruída.

Pressão estética e etaris-

mo: A cultura da juventude pode gerar insegurança, exigindo resistência psíquica e redefinição de beleza.

Transformações hormonais: A menopausa traz mudanças físicas e emocionais que pedem acolhimento e cuidado integral.

Relações afetivas: Muitas mulheres revisitam vínculos, enfrentam separações ou redefinem o sentido da parceria.

A maturidade não é um declínio, mas um renascimento psíquico. É o momento em que a mulher pode se libertar das amarras externas e mergulhar em sua essência, transformando desafios em sabedoria e autenticidade

Os 40+ não representam declínio, mas sim um momento de força e plenitude. A maturidade feminina revela-se como a fase de maior potência, marcada pelo equilíbrio entre corpo, psique e energia vital. É o período em que desafios se transformam em sabedoria e autenticidade, inaugurando uma vida mais coerente, livre e profundamente significativa.



Por Dr. Victor L. P. Andrade

Mestre e doutorando em Direito pela UNESP, o Dr. Victor L. P. Andrade (@victorlpandrade.adv) é advogado especialista na área digital, consumo, concorrência e direitos de propriedade intelectual. Atuante em Franca desde 2014, é sócio da CCS Advocacia Digital (@ccsadvdigital).

REPUTAÇÃO, O PREÇO INVISÍVEL DO SEU NEGÓCIO

Ainda há quem acredite que “preço” é só a soma de custo com margem. Isso é, no máximo, um pedacinho da história. O que fecha a conta de verdade é um número invisível que o mercado faz de você e do seu negócio, uma espécie de nota social. Não é Serasa, nem SPC. É a sua reputação. É ela que decide se a conversa começa com “por quanto você consegue fazer pra mim, tem desconto?” ou com “até quando você consegue me entregar?”.

O mesmo padrão vale para produtos e para serviços. Em produtos, reputação aparece no lugar mais sensível de todos, a confiança na entrega e na qualidade. Empresas diferentes vendem coisas parecidas. Uma tem descrição clara, prazo realista e pós-venda que funciona, resolve quando dá problema. A outra promete demais, some quando algo dá errado e faz o cliente se sentir enganado. O produto pode até ser bom, mas a experiência vira risco. E risco puxa o preço pra baixo, porque o cliente compra com o pé no freio, ou pior, deixa de comprar e prefere pagar mais para o concorrente que faz ele se sentir seguro.

Quando o seu nome é confiável, você cobra melhor e sofre menos pressão por desconto. Ninguém pechincha com a mesma coragem quando sente que está lidando com alguém sério e previsível. Já quando o seu nome está “barato”, você se torna substituível. Passa a disputar atenção com qualquer anúncio, qualquer loja, qualquer perfil que aparece oferecendo “igualzinho, só que mais em conta”. Aí o jogo vira corrida de preço, não de valor. E quanto mais você abaixa a margem pra

fechar negócio logo, mais você ensina o mercado a te tratar como opção descartável.

Reputação não despenca só por um desastre. Ela é corroída aos poucos, no atrito pequeno que se repete. No serviço, é o prazo que estoura, o escopo que muda sem regra, a resposta que demora, a entrega no improviso. No produto, é a embalagem que chega amassada, o item diferente da foto, a falta de estoque disfarçada, a troca que vira uma novela, a garantia que depende do humor do atendente. Cada promessa inflada vira uma dívida. E os juroso vêm vestidos de “perrengue rotineiro”: uma urgência “normal”, um cliente que pega gosto em testar limite, uma cobrança que parece impossível, e até mesmo uma devolução que aparece já como protótipo de briga na Justiça. No fim, muito empreendedor tenta recomprar a paz oferecendo desconto, ou engole o prejuízo triste, sabendo que ele não deveria existir.

Desconto quase nunca é “gentileza”. Na prática, ele vira o prêmio que o cliente cobra quando não confia no que vem depois do “sim”. É como se o mercado te colocasse numa seguradora invisível, só que ao contrário: se você inspira segurança, você recebe o prêmio. Se você inspira dúvida, você paga. E isso aparece no jeito que a conversa começa. O cliente não pechincha só porque quer pagar menos; ele pechincha porque está tentando se proteger de atraso, retrabalho, dor de cabeça e briga. Por isso reputação é precificação em tempo real. Quem é previsível vende tranquilidade e cobra por ela. Quem é imprevisível vende “talvez” e vira

commodity, disputando com qualquer um que prometa a mesma coisa no mesmo tom.

Por isso, reputação é ativo igual caixa, estoque e carteira de clientes. Ela economiza energia. Ela reduz negociação, diminui conflito e cria preferência. O cliente volta não só pelo resultado, mas pela sensação de que ali ele sabe o que vai acontecer, consegue prever o que vem depois do “sim”. Quando isso existe, o preço sobe sem drama, porque o risco percebido cai e isso é algo que o mercado sempre precifica, mesmo quando ninguém usa essa palavra.

No digital, reputação não fica só no ouvido do bairro, ela vira dado. Avaliação, comentário, print, ranking, reclamação pública, tudo isso não apenas circula, mas também organiza quem aparece primeiro e quem some do mapa. Um padrão de reclamação repetida vira rótulo. Um histórico de entrega consistente vira vantagem competitiva que o concorrente não copia com “post bonito”. E tem um detalhe cruel: plataforma não premia intenção, premia recorrência. Você pode ter um dia incrível, mas o que te dá preço e preferência é o conjunto de sinais acumulados. Reputação, hoje, é infraestrutura. Quem trata isso como vaidade terceiriza a própria precificação para a memória pública e para o algoritmo.

Se reputação é crédito, registro é o que sustenta esse crédito quando o humor do mundo vira. Não é burocracia, é governança do combinado. Uma mensagem que fecha escopo, prazo e valor não serve só para “evitar briga”; ela reduz o espaço de interpretação oportunista e,

com isso, reduz a insegurança. Risco percebido vira desconto exigido. Em produto, política humana de troca e garantia, descrição honesta e prazo possível fazem a mesma coisa. Não é um detalhe operacional, é um mecanismo de precificação. Você não está “se protegendo do cliente”, você está protegendo o seu preço do ruído, da memória seletiva e do impulso de transformar qualquer frustração em conflito.

A questão é uma daquelas sobre as quais muita gente não entende quando o assunto é o apelo das franquias. Por que o mercado insiste em um lanche da rede estadunidense se o da hamburgueria francesa pode ser muito mais saboroso? A resposta é simples: numa franquia, pouco importa se é loja de rua ou de shopping, se é numa cidade pequena ou numa capital, se é no Brasil ou na Europa. O cliente espera o mesmo tipo de atendimento, o mesmo tipo de produto, o mesmo tipo de entrega. Não é que o produto seja melhor. É que a experiência é mais previsível e, por isso, individualmente mais segura.

No fim, nome limpo vira preço porque confiança gera, na percepção do cliente, mais segurança. Quem constrói reputação não cobra só pelo que entrega. Cobra pelo estresse que evita, pela previsibilidade que oferece e pela paz que dá ao outro lado. Isso não se recupera com post bonito nem com desculpa protocolar. Recupera-se com semanas seguidas de entrega certa.

Cliente bom paga caro por segurança.

Esperto é o fornecedor que sabe oferecer.

Por Dr^a Ana Márcia Mateus

Ana Márcia Mateus Issa é Terapeuta Integrativa • Morfologista • Concluindo Biomedicina • Nutricionista Integrativa
@anamarcai.instituto
16-999615757

MORFOLOGIA INTEGRATIVA: PREVENÇÃO, CONSCIÊNCIA E CUIDADO COM A VIDA

Existe um princípio simples e profundo na saúde integrativa: o corpo sempre avisa antes de adoecer.

A Morfologia Integrativa atua exatamente nesse ponto quando ainda é possível prevenir, reorganizar e fortalecer o organismo, antes que a doença se instale ou avance.

O que é o exame morfológico?

O exame morfológico é realizado a partir de uma gotinha de sangue vivo, observada em microscopia específica.

Esse exame permite avaliar a qualidade do sangue, que é o meio onde todas as células vivem, se comunicam e se defendem.

O sangue revela muito mais do que exames convencionais costumam mostrar.

Ele mostra o ambiente interno do corpo: se está inflamado, sobrecarregado, intoxicado, fragilizado ou equilibrado.

Por meio da morfologia, é possível observar:

- Processos inflamatórios silenciosos
- Sobrecarga de toxinas e metais pesados
- Fragilidade do sistema imunológico
- Desequilíbrios nutricionais
- Estresse celular e oxidativo
- Alterações no terreno biológico que favorecem o adoecer

Na saúde integrativa, compreendemos que um sangue limpo e equilibrado dificulta a permanência da doença, pois o organismo passa a ter melhores condições de defesa e autorregulação.

Para quem nunca adoeceu: prevenção consciente

Para quem nunca teve câncer ou doenças graves, a Morfologia Integrativa atua como prevenção real.

Ela identifica desequilíbrios antes que se tornem diagnósticos e direciona cuidados personalizados para manter o corpo forte, limpo e equilibrado.

Prevenir é cuidar do corpo antes da dor, antes do medo, antes do diagnóstico.

Para quem tem histórico familiar de câncer

Quando há casos de câncer na família, o cuidado precisa ser ainda mais atento.

A morfologia permite avaliar se o organismo apresenta um terreno biológico favorável ao desenvolvimento da doença e, a partir disso, atuar preventivamente com limpeza do sangue, fortalecimento imunológico e reorganização do corpo como um todo.

Para quem já adoeceu ou está em tratamento

A Morfologia Integrativa também é um apoio importante para quem já passou ou está passando por um processo de adoecimento, inclusive o câncer.

Nesses casos, o exame auxilia na compreensão:

- Do impacto dos tratamentos no sangue
- Do nível de vitalidade celular
- Da capacidade de defesa do organismo
- Da necessidade de limpeza e fortalecimento do corpo

O objetivo não é substituir tratamentos médicos, mas cuidar do terreno biológico, apoiar o organismo e oferecer caminhos integrativos de fortalecimento, com respeito, acolhimento e consciência.

Protocolo Exclusivo – Morfologia Integrativa Ana Márcia

Todo o atendimento segue o Protocolo Exclusivo de Morfologia Integrativa da morfologista integrativa Ana Márcia Mateus Issa, desenvolvido a partir de anos de experiência clínica, estudos em saúde integrativa e da própria vivência pessoal da profissional.

Em um momento da sua trajetória, Ana Márcia passou por um processo em que havia forte suspeita médica de câncer. Seguindo todos os cuidados necessários, realizou exames, acompanhamento médico e biópsia. Meses depois, para honra e glória de Deus, o resultado confirmou que não havia a doença.

Essa vivência pessoal despertou ainda mais a consciência sobre a importância de escutar o corpo, observar o sangue e agir antes que o adoecer se instale.

A partir dessa experiência pessoal e profissional o protocolo foi estruturado com um olhar profundo para o terreno biológico, a prevenção, a limpeza do sangue e o fortalecimento do organismo, sempre respeitando a individualidade de cada pessoa.

O protocolo inclui:

- Exame morfológico com análise individualizada do sangue
- Leitura do ambiente interno do corpo
- Estratégias integrativas de limpeza e fortalecimento do sangue
- Apoio ao sistema imunológico e aos órgãos de detoxificação
- Orientações personalizadas, físicas, emocionais e energéticas

Cada atendimento é único, respeitando a história, o momento e o processo de cada pessoa.

Espiritualidade, consciência e corpo

Na Morfologia Integrativa, corpo, mente e espiritualidade caminham juntos.

Acreditamos que o corpo expressa aquilo que muitas vezes não foi ouvido emocional ou espiritualmente.

Por isso, o cuidado vai além do físico.

É um convite à consciência, à escuta interna e à responsabilidade amorosa com a própria saúde.

Como assinatura desse trabalho, deixamos uma verdade que guia toda a metodologia: antes do adoecer, o corpo avisa.

Assinatura oficial do protocolo

Protocolo Exclusivo de Morfologia Integrativa Ana Márcia Mateus Issa

Antes do adoecer, o corpo avisa.

Para saber mais

- Instagram: @AnaM.Morfologista
- Contato do Instituto: (16) 99961-5757

Morfologia Integrativa é prevenção.

É consciência. É cuidado com a vida antes que o corpo precise gritar.



Ana
ANA MÁRCIA
Instituto

receita da semana

A receita da semana é NHOQUE DE BATATA

Descubra o charme do nhoque de batata, uma joia da culinária italiana, famosa por sua textura delicada e maciez incomparável. Preparar essa iguaria em sua própria cozinha é mais do que cozinhar: é criar uma experiência gastronômica que transforma qualquer refeição em um momento especial.

O segredo do nhoque caseiro está na simplicidade dos ingredientes: batatas cuidadosamente cozidas, farinha de trigo selecionada e uma pitada de sal. Para elevar o prato a outro nível, o molho acompanha cada nhoque com perfeição: molho de tomate fresco, cebola refogada, um fio de azeite, caldo de carne, carne moída succulenta e queijo ralado, gratinado até derreter e formar aquela camada irresistível.

Ao servir, cada garfada revela o equilíbrio perfeito entre a maciez do nhoque e a intensidade do molho encorpado, proporcionando uma explosão de sabor que conquista o paladar. Essa receita não é apenas uma refeição, é uma celebração da tradição e do sabor, capaz de encantar toda a família ou surpreender seus convidados.

Transforme seu almoço ou jantar em um verdadeiro banquete italiano e aproveite cada instante dessa experiência culinária. Bom apetite!

Ingredientes

6 batatas médias

1 xícara de farinha de trigo

sal a gosto

Molho

1 lata de molho de tomate

1/2 cebola

1 colher (sopa) de azeite

2 tabletes de caldo de carne

1/2 kg de carne moída

1 pacote de queijo ralado

Modo de Preparo

1. Cozinhe as batatas, em água, até que estejam macias.
2. Descasque-as e passe pelo espremedor ainda quentes.
3. Vá acrescentando a farinha aos poucos e o sal, amasse bem.
4. Coloque a massa sobre uma mesa enfarinhada e faça rolinhos.
5. Corte cada rolinho em pedaços de mais ou menos 2 cm.
6. Leve ao fogo, em uma panela com bastante água temperada com sal.
7. Quando a água levantar fervura, vá colocando os nhoques, até eles começarem a subir.
8. Coloque água fria em uma bacia com um escurridor dentro, retire os nhoques já cozidos e coloque-os no escurridor para dar choque térmico.
9. Repita o processo até toda massa estar cozida.
10. Escorra bem e coloque o nhoque em um refratário, reserve.



Molho

1. Pique a cebola, bem miudinha e, em uma panela, frite com azeite.
2. Acrescente a carne e os tabletes de caldo de carne.
3. Mexa bem, quando a carne já estiver cozida, acrescente o molho e deixe cozinhar por mais 4 min.
4. Despeje-o sobre o nhoque, salpique queijo em cima e leve ao forno para gratinar, sirva quente e

Horóscopo da semana

De 01/02 à 07/02

Mudanças da lua em fevereiro de 2026

Lua Cheia:	01 de fevereiro — às 13h41
Quarto Minguante:	08 de fevereiro — às 11h55
Lua Nova:	15 de fevereiro — às 08h05
Quarto Crescente:	23 de fevereiro — às 15h12

ÁRIES

Semana de ação com cautela

Amor: O período favorece conversas francas. Evite impulsividade ao cobrar atitudes do parceiro. Solteiros podem viver encontros intensos, porém passageiros.
Trabalho: Boa semana para colocar projetos em prática, desde que haja planejamento. Atenção a conflitos com colegas ou superiores. Finanças: Evite gastos por impulso. Priorize quitar pendências.
Saúde: Controle do estresse será essencial. Atividade física ajuda a equilibrar emoções.

TOURO

Semana de estabilidade e foco

Amor: Relações ganham mais segurança e profundidade. Ótimo momento para fortalecer vínculos.
Trabalho: Produtividade em alta. Bom período para negociações e decisões de longo prazo.
Finanças: Tendência positiva, com chances de organizar melhor o orçamento.
Saúde: Cuide da alimentação e evite excessos.

GÊMEOS

Semana de comunicação intensa

Amor: Diálogo será a chave. Evite promessas que não possa cumprir. Solteiros terão mais chances em ambientes sociais.
Trabalho: Reuniões, contatos e acordos favorecidos. Atenção à dispersão.
Finanças: Possibilidade de ganhos extras, mas cuidado com desorganização.
Saúde: Evite sobrecarga mental; reserve tempo para descanso.

CÂNCER

Semana de introspecção e ajustes

Amor: Emoções à flor da pele. Evite dramatizar situações simples. Bom momento para fortalecer a intimidade.
Trabalho: Reavaliações importantes. Não tenha medo de mudar estratégias.
Finanças: Atenção redobrada com gastos domésticos.
Saúde: Priorize o descanso e o equilíbrio emocional.

LEÃO

Semana de visibilidade e liderança

Amor: Carisma em alta. Bom período para conquistar e reacender a paixão.
Trabalho: Reconhecimento profissional e destaque em projetos. Evite autoritarismo.
Finanças: Possibilidade de ganhos, mas controle o desejo por luxo.
Saúde: Energia elevada, mas cuidado com exageros.

VIRGEM

Semana de organização e resultados

Amor: Relações pedem mais leveza. Evite críticas excessivas.
Trabalho: Excelente para colocar tarefas em ordem e finalizar pendências.
Finanças: Estabilidade e boas decisões financeiras.
Saúde: Atenção ao sistema digestivo e à rotina.

LIBRA

Semana de decisões importantes

Amor: Necessidade de equilíbrio emocional. Conversas sinceras podem redefinir rumos.
Trabalho: Parcerias favorecidas. Evite indecisão diante de oportunidades.
Finanças: Gastos com lazer exigem moderação.
Saúde: Busque atividades que promovam bem-estar mental.

ESCORPIÃO

Semana de intensidade e transformações

Amor: Paixões profundas e momentos decisivos. Evite jogos emocionais.
Trabalho: Foco e estratégia trarão bons resultados. Bom momento para mudanças.
Finanças: Atenção a investimentos de risco.
Saúde: Cuide do equilíbrio emocional e do descanso.

SAGITÁRIO

Semana de expansão e aprendizado

Amor: Clima de aventura e novidades. Bom período para viagens a dois.
Trabalho: Oportunidades ligadas a estudos, cursos ou novos contatos.
Finanças: Gastos com experiências e lazer podem aumentar. Planeje-se.
Saúde: Energia em alta, mas evite excessos.

CAPRICÓRNIO

Semana de foco e responsabilidade

Amor: Relações exigem mais atenção e presença. Demonstre sentimentos.
Trabalho: Semana produtiva, com chances de reconhecimento.
Finanças: Organização financeira favorecida. Bom momento para planejamento.
Saúde: Evite sobrecarga e cuide da postura e articulações.

AQUÁRIO

Semana de inovação e mudanças

Amor: Desejo por liberdade e novas experiências. Evite atitudes imprevisíveis demais.
Trabalho: Ideias criativas ganham espaço. Bom momento para inovar.
Finanças: Atenção a gastos inesperados.
Saúde: Cuide do sistema nervoso e do sono.

PEIXES

Semana de sensibilidade e intuição

Amor: Romantismo em alta. Evite idealizar demais o outro.
Trabalho: Intuição será aliada em decisões importantes.
Finanças: Evite misturar emoções com dinheiro.
Saúde: Busque atividades relaxantes e contato com a natureza.

SÉRIE “MEMÓRIA FRANCANO”

O *Jornal RS Connect* dá início a uma série especial dedicada às curiosidades e à memória histórica da cidade de Franca, começando pelo resgate da trajetória de figuras ilustres que marcaram o município ontem e hoje.

O objetivo desta iniciativa é preservar e manter viva a memória coletiva francana, em um tempo em que a história, muitas vezes, é deixada em segundo plano. Recordar o passado é essencial para compreender quem somos, pois somos frutos das experiências, das escolhas e dos caminhos trilhados por aqueles que nos antecederam.

A história, afinal, não se apaga — ela se repete sob novas formas e em diferentes épocas. Conhecer os fatos, os personagens e os contextos que moldaram Franca é uma forma de interpretar melhor o presente e, sobretudo, construir um futuro mais consciente e responsável.

Convidamos o leitor a percorrer conosco essa viagem no tempo, redescobrimo personagens, histórias e curiosidades que ajudam a explicar a identidade e a alma da nossa cidade.



FREI GERMANO — FÉ, EDUCAÇÃO E PRESENÇA MARCANTE NA FORMAÇÃO MORAL DE FRANCA



No século XIX, uma figura singular combinava fé, ciência e educação, deixando um legado que atravessa gerações. Frei Germano de Anêcy, nascido Claude Charles Marion em 22 de agosto de 1822, na cidade francesa de Annecy, marcou profundamente a história do Brasil, sobretudo da cidade de Franca (SP).

Um homem entre fé e ciência

Desde cedo, Frei Germano mostrou talento para as ciências naturais, matemática, física e astronomia. Ao ingressar na ordem franciscana, sua dedicação aos estudos não diminuiu: pelo contrário, consolidou sua vocação como educador e pesquisador.

Em 1857, ele desembarcou no Brasil, atendendo a um chamado do Seminário Episcopal de São Paulo, instituição de referência na educação religiosa e acadêmica. Lá, transformou salas de aula em laboratórios, introduzindo experimentos científicos inéditos para a época, como observações astronômicas, relógios solares e registros meteorológicos.

"Ele não apenas ensinava, mas mostrava a ciência em ação, despertando a curiosidade de seus alunos" — lembram documentos históricos do seminário.

Franca: o marco da inovação

Após passagens por cidades como Uberaba (MG), Frei Germano encontrou em Franca o cenário ideal para deixar um legado duradouro. Em 1887, ele instalou na Praça Nossa Senhora da Conceição o icônico relógio solar vertical de mármore, que até hoje é símbolo histórico da cidade.

Por que é importante para a história de Franca?

O relógio solar não é apenas uma obra científica: ele representa a introdução de métodos educativos e científicos modernos em Franca, conectando a cidade a ideias de progresso, observação e inovação, pouco comuns no interior paulista do século XIX.

Além disso, as experiências de Frei Germano com física e eletricidade demonstram que Franca, mesmo naquela época, participava de movimentos científicos pioneiros no país, abrindo caminhos para que a educação e o conhecimento fossem valorizados localmente.

Experiências que iluminavam cidades

Frei Germano não se limitava a ensinar: realizava experimentos de iluminação elétrica, décadas antes da eletrificação urbana oficial. Em eventos públicos, usava arco luminoso e acumuladores para produzir luz artificial, impressionando a população e deixando claro seu espírito inovador.

Sua genialidade chamou a atenção do imperador Dom Pedro II, que chegou a convidá-lo para assumir uma posição no Observatório Imperial do Rio de Janeiro. Frei Germano recusou por motivos de saúde, mas seu talento permaneceu registrado em documentos históricos da época.

Legado que atravessa o tempo

Mesmo após sua morte, em 1º de maio de 1890, a bordo do navio Béarn, na costa da Bahia, enquanto retornava à França, o impacto de Frei Germano continuou. Seu corpo foi sepultado em Salvador, mas seu legado educacional, científico e cultural permaneceu vivo.

Em Franca, o relógio solar de mármore continua a ser um ponto de referência e orgulho, lembrando a população da importância do conhecimento como ferramenta de transformação social. Documentos históricos da cidade destacam que sua presença elevou a educação local e introduziu conceitos científicos que seriam fundamentais para o desenvolvimento cultural e intelectual da região.

Relógio Solar de Franca

Ano de instalação: 1887

Local: Praça Nossa Senhora da Conceição

Material: Mármore

Função: Indicar as horas por meio da posição do sol

Importância: Símbolo histórico e científico da cidade, integrando educação, arte e ciência



Curiosidades

Frei Germano foi um dos primeiros a experimentar iluminação elétrica em São Paulo, anos antes da eletrificação oficial.

Apesar de convites e reconhecimento, recusou cargos oficiais para se dedicar à educação e à pesquisa.

Seu trabalho é lembrado como uma ponte entre fé, ciência e educação, mostrando que conhecimento e espiritualidade podem caminhar juntos.

Um visionário para todas as gerações

Frei Germano de Anêcy é mais do que um personagem histórico: é um símbolo da capacidade humana de transformar a sociedade pelo conhecimento. Em Franca, sua vida e obra lembram que educação, ciência e inovação não pertencem apenas às grandes cidades, mas podem florescer em qualquer lugar onde haja curiosidade e dedicação.

O relógio solar, as experiências científicas e os relatos de sua atuação educativa permanecem como testemunhos vivos de um homem que, há mais de um século, iluminou uma cidade — e a história do Brasil — com sabedoria e ousadia.



VAGA: VENDEDORA — LOJA DE PRODUTOS NATURAIS, FRANCA/PARQUE DO CASTELO. CLT 44H.

ATIVIDADES: ATENDIMENTO PRESENCIAL E VIA WHATSAPP, VENDAS, ACONSELHAMENTO AO CLIENTE E MANUTENÇÃO DA ORGANIZAÇÃO/VISUAL DA LOJA. REQUISITOS: COMUNICAÇÃO/EXCELÊNCIA NO ATENDIMENTO, PROATIVIDADE, EXPERIÊNCIA EM VENDAS E NEGOCIAÇÃO; WHATSAPP E WINDOWS NÍVEL INTERMEDIÁRIO; DISPONIBILIDADES PARA HORÁRIO ATÉ 21H (TRANSPORTE PRÓPRIO OU RESIDIR PRÓXIMO). INTERESSADOS, ENVIAR CURRÍCULO ATUALIZADO PARA WHATSAPP 16 99465-3317 COM "VENDEDORA".

VAGA: CAIXA — LOJA DE PRODUTOS NATURAIS, FRANCA/CENTRO. CLT 44H. ATIVIDADES: OPERAÇÃO DE CAIXA, ATENDIMENTO AO CLIENTE, EMISSÃO FISCAL, ORGANIZAÇÃO/CONTROLE DE ESTOQUE E APOIO NA EXPOSIÇÃO DE PRODUTOS; PARTICIPAÇÃO EM TREINAMENTOS. REQUISITOS: WINDOWS E WHATSAPP (INTERMEDIÁRIO), COMUNICAÇÃO, ORGANIZAÇÃO, PROATIVIDADE; DESEJÁVEL EXPERIÊNCIA EM CAIXA. INTERESSADOS, ENVIAR CURRÍCULO ATUALIZADO PARA WHATSAPP 16 99465-3317 COM "CAIXA".

VAGA: ESTOQUISTA — LOJA DE PRODUTOS NATURAIS, FRANCA/PARQUE CASTELO. CLT 44H. ATIVIDADES: REPOSIÇÃO DE MERCADORIAS, PRODUÇÃO DE PRODUTOS (EX.: PASTA DE AMENDOIM), ORGANIZAÇÃO/CONTROLE DE ESTOQUE, VERIFICAÇÃO DE VALIDADE, AUXÍLIO NO ATENDIMENTO E MOVIMENTAÇÃO DE MERCADORIAS. REQUISITOS: PROATIVIDADE, ORGANIZAÇÃO, ATENÇÃO A DETALHES, TRABALHO EM EQUIPE; DESEJÁVEL EXPERIÊNCIA COMO ESTOQUISTA, CONHECIMENTO DE PRODUTOS NATURAIS; CNH DIFERENCIAL. INTERESSADOS, ENVIAR CURRÍCULO ATUALIZADO PARA WHATSAPP 16 99465-3317 COM "ESTOQUISTA".

VAGA: AUXILIAR DE RECEPÇÃO — CLÍNICA DE ESTÉTICA, FRANCA/SP. CLT. ATIVIDADES: ATENDIMENTO AO CLIENTE, AGENDAMENTOS, ORGANIZAÇÃO DA RECEPÇÃO, APOIO AO COMERCIAL E OFERTA DE PRODUTOS CONFORME ORIENTAÇÃO. REQUISITOS: EXPERIÊNCIA EM ATENDIMENTO, FEELING COMERCIAL BÁSICO, ORGANIZAÇÃO, BOA COMUNICAÇÃO E FACILIDADE COM PROCESSOS. JORNADA: SEG-SEX 07:30-17:30; SÁB 08:30-12:00. INTERESSADAS, ENVIAR CURRÍCULO ATUALIZADO PARA WHATSAPP 16 99465-3317 COM "AUXILIAR DE RECEPÇÃO".

VAGA: RECEPCIONISTA COMERCIAL SÊNIOR — LIDERANÇA | CLÍNICA DE ESTÉTICA, FRANCA/SP. CLT. ATIVIDADES: ATENDIMENTO PREMIUM AO CLIENTE, VENDAS E OFERTA DE SERVIÇOS, GESTÃO DE CRM E METAS, ORGANIZAÇÃO DA RECEPÇÃO E LIDERANÇA DA ROTINA. REQUISITOS: EXPERIÊNCIA EM ATENDIMENTO E VENDAS, FEELING COMERCIAL, BOA COMUNICAÇÃO, ORGANIZAÇÃO E FACILIDADE COM FERRAMENTAS DIGITAIS. JORNADA: SEG-SEX 12:00-21:00; SÁB 09:30-13:00. INTERESSADAS, ENVIAR CURRÍCULO ATUALIZADO PARA WHATSAPP 16 99465-3317 COM "RECEPCIONISTA COMERCIAL SÊNIOR".

VAGA: SUPERVISOR(A) DE VENDAS E LOGÍSTICA — DISTRIBUIDORA DE ALIMENTOS, FRANCA/SP. CLT. ATIVIDADES: SUPERVISÃO DA EQUIPE DE VENDAS E LOGÍSTICA, ABERTURA DE PONTO, ORGANIZAÇÃO DAS ROTINAS OPERACIONAIS, ACOMPANHAMENTO DE COLABORADORES E IMPLANTAÇÃO DE MELHORIAS NOS PROCESSOS. REQUISITOS: EXPERIÊNCIA EM LIDERANÇA E LOGÍSTICA, PERFIL ORGANIZADO E PROATIVO, BOA COMUNICAÇÃO E VISÃO DE MELHORIA CONTÍNUA. INTERESSADAS, ENVIAR CURRÍCULO ATUALIZADO PARA WHATSAPP 16 99465-3317

COM "SUPERVISOR(A) DE VENDAS E LOGÍSTICA".

VAGA: GERENTE DE LOJA — MODA MASCULINA, FRANCA/SP. CLT 44H. ATIVIDADES: GERIR A OPERAÇÃO DA LOJA, LIDERAR E DESENVOLVER A EQUIPE, PLANEJAR AÇÕES DE VENDAS, CONTROLAR ESTOQUE E GARANTIR ATENDIMENTO DE ALTO PADRÃO. REQUISITOS: EXPERIÊNCIA EM GESTÃO DE LOJA OU LIDERANÇA NO VAREJO, PERFIL ORIENTADO A RESULTADOS, BOA COMUNICAÇÃO, ORGANIZAÇÃO E CONHECIMENTO EM VENDAS E ESTOQUE. JORNADA: SEG-SÁB, HORÁRIO PADRÃO 12:00-20:00 (FLEXÍVEL ENTRE 10:00-22:00). INTERESSADOS, ENVIAR CURRÍCULO ATUALIZADO PARA WHATSAPP 16 99465-3317 COM "GERENTE DE LOJA".

VAGA: ASSISTENTE ADMINISTRATIVO COMERCIAL, FRANCA/SP. CLT. ATIVIDADES: ATENDIMENTO AO CLIENTE VIA CRM E PRESENCIAL, ACOMPANHAMENTO DE ATENDIMENTOS, CADASTRO DE CLIENTES, CONTRATOS E BOLETOS, CONFERÊNCIA DE PAGAMENTOS E APOIO ÀS ROTINAS ADMINISTRATIVAS DO COMERCIAL. REQUISITOS: EXPERIÊNCIA ADMINISTRATIVA E EM ATENDIMENTO, FACILIDADE COM SISTEMAS/CRM, BOA COMUNICAÇÃO, ORGANIZAÇÃO E ATENÇÃO AOS DETALHES; CONSÓRCIOS SERÁ DIFERENCIAL. JORNADA: SEG-SÁB, DAS 09:00-18:00. INTERESSADOS, ENVIAR CURRÍCULO ATUALIZADO PARA WHATSAPP 16 99465-3317 COM "ASSISTENTE ADMINISTRATIVO COMERCIAL"

HAMBURGUERIA CONTRATA □□

CARGA HORÁRIA: 16:30 ÀS 23:30

FUNÇÕES : **AUXILIAR DE COZINHA, MONTAGEM DE LANCHES, CHAPA, FRITADEIRAS, ORGANIZAÇÃO.**

SALÁRIO BASE + BENEFÍCIOS = 2100,00 A 2200,00

BENEFÍCIOS :
300,00 VT EM DINHEIRO
200,00 BONIFICAÇÃO
+ALIMENTAÇÃO NO LOCAL
PLANO DE CARREIRA.

WHATSAPP (16) 98818-5870

VAGA ADMINISTRATIVA – ESTAMOS CONTRATANDO PROFISSIONAL PARA ATUAR NO SETOR ADMINISTRATIVO DE UMA PEQUENA EMPRESA.

REQUISITOS:
- BOA HABILIDADE DE COMUNICAÇÃO
- CONHECIMENTO EM WORD E EXCEL
- FAMILIARIDADE COM INTELIGÊNCIA ARTIFICIAL PARA AUXILIAR NAS FUNÇÕES DE FINANCEIRO, RH E ADMINISTRATIVO
- ESTAR CURSANDO OU JÁ FORMADO(A) EM ÁREAS CORRELATAS (ADMINISTRAÇÃO, CONTABILIDADE, GESTÃO DE RH, ETC.)
- CNH CATEGORIA B (CARRO)

DIFERENCIAIS:
- PROATIVIDADE
- ORGANIZAÇÃO
- INTERESSE EM APRENDER E APLICAR NOVAS TECNOLOGIAS

COMO SE CANDIDATAR:
ENVIE SEU CURRÍCULO PARA O E-MAIL: CONTATO@PUCCIAMBIENTAL.COM.BR
ASSUNTO DO E-MAIL: VAGA ADMINISTRATIVA

ESTAMOS CONTRATANDO **EMPREGADA DOMÉSTICA** – FRANCA /JD. PIRATININGA PROCURAMOS PROFISSIONAL ORGANIZADA, PONTUAL E COM REFERÊNCIAS PARA TRABALHAR EM RESIDÊNCIA PARTICULAR (CASA). ATIVIDADE PRINCIPAL: COZINHAR DEMAIS ATIVIDADES: LIMPEZA DA COZINHA E ORGANIZAÇÃO DA CASA, AJUDAR CUIDAR DAS ROUPAS (EXCETO PASSAR) REQUISITOS: EXPERIÊNCIA COMPROVADA, RESIDIR EM FRANCA. INTERESSADAS: ENVIAR CURRÍCULO PARA O 16 99318-5309 A/C VIVIANE SOB O ASSUNTO DOMÉSTICA.

O SALÁRIO SERÁ INFORMADO NA SEGUNDA FASE DO PROCESSO SELETIVO.

OPERADOR DE CENTRO DE USINAGEM CNC

□ LOCAL: FRANCA/SP
□ JORNADA: SEGUNDA A SEXTA-FEIRA — 07H30 ÀS 17H18
□ SALÁRIO: R\$ 2.155,51
□ BENEFÍCIOS:
- META POR PRODUTIVIDADE: ATÉ R\$ 500,00
- BONIFICAÇÃO POR ASSIDUIDADE: R\$ 100,00
- VALE-TRANSPORTE
- VALE-ALIMENTAÇÃO: R\$ 250,00
- CONVÊNIO DROGAFARMA
- CONVÊNIO SESI
- CREDENCIAL SESC
- CONVÊNIO UNIMED (COM DESCONTO)

□ DESCRIÇÃO:
OPERAÇÃO DE MÁQUINAS CNC, ABASTECENDO A MÁQUINA, RETIRANDO PEÇAS E REALIZANDO CONFERÊNCIA VISUAL E DIMENSIONAL. APOIAR AJUSTES SIMPLES E TROCA DE FERRAMENTAS CONFORME ORIENTAÇÃO. MANTER O AMBIENTE ORGANIZADO E CUMPRIR NORMAS DE SEGURANÇA, QUALIDADE E PRODUTIVIDADE, AUXILIANDO A EQUIPE NAS ROTINAS DO SETOR.

□ REQUISITO: CONHECIMENTO EM MECÂNICA INDUSTRIAL

□ INSCREVA-SE AGORA: [HTTPS://LESET.SELECTY.COM.BR/VAGA/643/VAGA-PARA-OPERADOR-DE-CENTRO-DE-USINAGEM-CNC-EM-FRANCA-SP](https://leset.selecty.com.br/vaga/643/vaga-para-operador-de-centro-de-usinagem-cnc-em-franca-sp)

AUXILIAR DE COZINHA
SEGMENTO: RESTAURANTE JAPONÊS

□ LOCAL: FRANCA/SP
□ JORNADA: SEGUNDA A DOMINGO — 16H00 ÀS 01H00 • 1 FOLGA SEMANAL • 1H DE JANTAR
□ SALÁRIO: R\$ 2.000,00

□ DESCRIÇÃO:
AUXILIAR NO PREPARO DE ALIMENTOS DA CULINÁRIA JAPONESA, REALIZANDO CORTES BÁSICOS, MONTAGEM DE PRATOS E APOIO AO SUSHIMAN/COZINHEIRO. RESPONSÁVEL PELA HIGIENIZAÇÃO E ORGANIZAÇÃO DOS ALIMENTOS, UTENSÍLIOS E DA COZINHA, CONTROLE DE INSUMOS E REPOSIÇÃO DURANTE O ATENDIMENTO, SEGUINDO PADRÕES DE QUALIDADE E SEGURANÇA ALIMENTAR.

□ INSCREVA-SE AGORA: [HTTPS://LESET.SELECTY.COM.BR/VAGA/551/VAGA-PARA-ATENDENTE-RESTAURANTE-JAPONES-EM-FRANCA-SP](https://leset.selecty.com.br/vaga/551/vaga-para-atendente-restaurante-japones-em-franca-sp)

DESIGNER GRÁFICO
SEGMENTO: AGÊNCIA DE MARKETING

□ LOCAL: FRANCA/SP
□ JORNADA: SEGUNDA A SEXTA — 08H00 ÀS 18H00 • INTERVALO DAS 11H00 ÀS 13H00
□ FAIXA SALARIAL: A COMBINAR

□ DESCRIÇÃO:
ATUAR NA CRIAÇÃO E PLANEJAMENTO DE MATERIAIS DIGITAIS E GRÁFICOS, DESENVOLVENDO BANNERS, PEÇAS PARA REDES SOCIAIS E OUTROS MATERIAIS VISUAIS. ADAPTAR LAYOUTS PARA DIFERENTES FORMATOS E PLATAFORMAS, COLABORAR COM A EQUIPE DE MARKETING EM CAMPANHAS E IDENTIDADES VISUAIS, GARANTINDO QUALIDADE, PADRONIZAÇÃO E ALINHAMENTO COM A MARCA.

□ INSCREVA-SE AGORA: [HTTPS://LESET.SELECTY.COM.BR/VAGA/602/VAGA-PARA-DESIGNER-GRAFICO-AGENCIA-DE-MARKETING-EM-FRANCA-SP](https://leset.selecty.com.br/vaga/602/vaga-para-designer-grafico-agencia-de-marketing-em-franca-sp)

VENDEDOR INTERNO
SEGMENTO: CORTE LASER/ ESTRUTURAS METÁLICAS

□ LOCAL: FRANCA/SP
□ JORNADA: SEGUNDA A SEXTA — 07H00 ÀS 11H00 • 12H30 ÀS 17H18
□ SALÁRIO: R\$ 2.000,00

□ BENEFÍCIOS:
- COMISSÃO SOB VENDAS
- CESTA BÁSICA
- 50% CONVÊNIO MÉDICO
- CONVÊNIO COM FARMÁCIAS E ÓTICA
□ DESCRIÇÃO:
ATUAR NA PROSPECÇÃO E ATENDIMENTO DE CLIENTES, OFERECENDO SOLUÇÕES EM MATERIAIS E ESTRUTURAS METÁLICAS. REALIZAR ORÇAMENTOS, NEGOCIAÇÕES E ACOMPANHAMENTO DO PROCESSO DE VENDA, INCLUINDO PÓS-VENDA. MANTER RELACIONAMENTO COM A CARTEIRA DE CLIENTES, IDENTIFICAR NOVAS OPORTUNIDADES, REALIZAR VISITAS TÉCNICAS QUANDO NECESSÁRIO E TRABALHAR COM METAS COMERCIAIS.

□ INSCREVA-SE AGORA: [HTTPS://LESET.SELECTY.COM.BR/VAGA/636/VAGA-PARA-VEDEDOR-DE-MATERIAIS-METALICOS-EM-FRANCA-SP](https://leset.selecty.com.br/vaga/636/vaga-para-venedor-de-materiais-metalicos-em-franca-sp)

ANALISTA DE FATURAMENTO
SEGMENTO: ADMINISTRATIVO / FISCAL

□ LOCAL: FRANCA/SP
□ JORNADA: SEGUNDA A SEXTA-FEIRA — 07H30 ÀS 17H18
□ SALÁRIO: A COMBINAR

□ BENEFÍCIOS:
- META POR PRODUTIVIDADE: ATÉ R\$ 500,00
- BONIFICAÇÃO POR ASSIDUIDADE: R\$ 100,00
- VALE-TRANSPORTE
- VALE-ALIMENTAÇÃO: R\$ 250,00
- CONVÊNIO DROGAFARMA
- CONVÊNIO SESI
- CREDENCIAL SESC
- CONVÊNIO UNIMED (COM DESCONTO)

□ DESCRIÇÃO:
RESPONSÁVEL PELA EMISSÃO E CONFIRMAÇÃO DE NOTAS FISCAIS, GARANTINDO O CORRETO ENQUADRAMENTO FISCAL DAS OPERAÇÕES. REALIZA CONTROLE E ORGANIZAÇÃO DE DOCUMENTOS FISCAIS, APOIO ÀS ÁREAS INTERNA E LOGÍSTICA, ATENDIMENTO A TRANSPORTADORAS, USO DE SISTEMA ERP E CUMPRIMENTO DE PRAZOS E NORMAS FISCAIS.

□ INSCREVA-SE AGORA: [HTTPS://LESET.SELECTY.COM.BR/VAGA/642/VAGA-PARA-ANALISTA-DE-FATURAMENTO-EM-FRANCA-SP](https://leset.selecty.com.br/vaga/642/vaga-para-analista-de-faturamento-em-franca-sp)

OPERADOR DE LOGÍSTICA E MONITORAMENTO

□ LOCAL: FRANCA/SP
□ JORNADA: SEGUNDA A SEXTA — 11H ÀS 21H • PAUSA DE 1H30
□ SALÁRIO: R\$ 2.200,00
□ BENEFÍCIO: VALE-ALIMENTAÇÃO R\$ 267,00

□ DESCRIÇÃO:
RESPONSÁVEL PELO MONITORAMENTO EM TEMPO REAL DAS ROTAS DOS MOTORISTAS E VEÍCULOS DA FROTA, UTILIZANDO SISTEMAS DE RASTREAMENTO E TELEMETRIA. ATUA NO SUPORTE AOS MOTORISTAS, ACOMPANHAMENTO DE ENTREGAS E COLETAS, REGISTRO DE INFORMAÇÕES EM SISTEMA E TRATAMENTO DE OCORRÊNCIAS. MANTÉM COMUNICAÇÃO COM CLIENTES E EQUIPES INTERNAS, APOIA A ELABORAÇÃO DE RELATÓRIOS OPERACIONAIS E O CONTROLE DE INDICADORES COMO PONTUALIDADE, TEMPO DE ROTA E OCORRÊNCIAS.

□ INSCREVA-SE AGORA: [HTTPS://LESET.SELECTY.COM.BR/VAGA/622/VAGA-PARA-ASSISTENTE-DE-MONITORAMENTO-EM-FRANCA-SP](https://leset.selecty.com.br/vaga/622/vaga-para-assistente-de-monitoramento-em-franca-sp)

OPERADOR DE IMPRESSÃO SERIGRÁFICA
SEGMENTO: PRODUÇÃO / GRÁFICA

□ LOCAL: FRANCA/SP
□ JORNADA: SEGUNDA A QUINTA DAS 07H00 ÀS 17H00 E SEXTA-FEIRA DAS 07H00 ÀS 16H00
□ SALÁRIO: R\$ 2.467,74
□ BENEFÍCIOS:
- CESTA BÁSICA

□ DESCRIÇÃO:
ATUAR NA EXECUÇÃO DE SERVIÇOS DE IMPRESSÃO SERIGRÁFICA (SILK SCREEN) EM TELAS DE ALUMÍNIO, REALIZANDO PREPARAÇÃO DE TELAS, TINTAS E MATERIAIS. EFETUAR AJUSTES E ALINHAMENTOS DURANTE O PROCESSO, CONFERIR A QUALIDADE DAS PEÇAS IMPRESSAS, SEGUIR ORIENTAÇÕES DO SETOR E MANTER O AMBIENTE DE TRABALHO LIMPO E ORGANIZADO.

□ INSCREVA-SE AGORA: [HTTPS://LESET.SELECTY.COM.BR/VAGA/646/VAGA-PARA-OPERADOR-DE-IMPRESSAO-SERIGRAFICA-EM-FRANCA-SP](https://leset.selecty.com.br/vaga/646/vaga-para-operador-de-impressao-serigrafica-em-franca-sp)

EDITOR DE VÍDEOS
SEGMENTO: MARKETING/AUDIOVISUAL

□ LOCAL: FRANCA - SP
□ SALÁRIO: A COMBINAR
□ JORNADA: DE SEG A SEX DAS 08H ÀS 18H COM 2 HORAS DE ALMOÇO, DAS 11H ÀS 13H

□ DESCRIÇÃO:
RESPONSÁVEL POR TRANSFORMAR MATERIAIS AUDIOVISUAIS EM CONTEÚDOS ATRATIVOS E ALINHADOS À IDENTIDADE DA MARCA, INCLUINDO EDIÇÃO DE VÍDEOS PARA REDES SOCIAIS, CAMPANHAS E TREINAMENTOS, GARANTINDO QUALIDADE E PRAZOS DE ENTREGA.

□ INSCREVA-SE AGORA: [HTTPS://LESET.SELECTY.COM.BR/VAGA/601/VAGA-PARA-EDITOR-DE-VIDEOS-EM-FRANCA-SP](https://leset.selecty.com.br/vaga/601/vaga-para-editor-de-ideos-em-franca-sp)

Vagas divulgadas no grupo do
Whatsapp [Escolas Incubadoras](https://chat.whatsapp.com/llJzv5YPOKl2AknXEb6Y7S?mode=ems_wa_t)
VAGAS

https://chat.whatsapp.com/llJzv5YPOKl2AknXEb6Y7S?mode=ems_wa_t

JORNAL RS CONNECT:

O JORNAL QUE TODO
MUNDO LÊ.

TODOS MESMO!

O Jornal RS Connect e o Visionpress nasceram com a missão de levar informação de qualidade a todos os leitores.

Nossos canais são desenvolvidos com foco total em acessibilidade. Talvez não sejamos os mais sofisticados visualmente, mas somos feitos para todos os públicos — *sem exceção.*

Acesse nosso portal e tenha o jornal na palma da sua mão.

