



A NOVELA QUE NUNCA ACABA...

A Prefeitura de Franca não conseguiu concluir a licitação para a realização da Expoagro 2026, o que coloca em risco a realização da festa pelo segundo ano consecutivo. Mesmo após duas tentativas, todas as empresas interessadas desistiram do processo. A primeira licitação, aberta em 2025, não avançou, e a nova seleção realizada em 2026, com cinco participantes, também fracassou após a empresa vencedora e as demais classificadas recusarem assumir o contrato.

Com a falta de interessados, a parte artística do evento, que inclui shows e atrações culturais, não deverá acontecer. Apenas a feira técnica, voltada ao setor agropecuário, será mantida entre os dias 14 e 24 de maio, sob organização da Prefeitura. Empresários apontam que os altos custos e a falta de incentivos afastam organizadores, enquanto a população perde uma das principais festas da cidade, restando apenas a programação voltada aos negócios do agronegócio.

Pg. 05

VENDAS NO VAREJO CRESCEM 1% EM NOVEMBRO E INDICAM RETOMADA GRADUAL DO CONSUMO



O comércio varejista registrou alta de 1% nas vendas em novembro, indicando uma recuperação moderada após um período de instabilidade. O resultado foi impulsionado principalmente pelo aumento do consumo em setores como supermercados, vestuário, produtos farmacêuticos, eletrodomésticos e itens de uso pessoal. A proximidade das festas de fim de ano, as promoções e a maior oferta de crédito, aliadas à melhora gradual no mercado de trabalho, contribuíram para fortalecer o poder de compra das famílias e a confiança do consumidor.

Apesar do crescimento, o setor ainda enfrenta desafios, como juros elevados, endividamento das famílias e aumento do custo de vida, que limitam a compra de bens de maior valor. Muitos consumidores seguem priorizando gastos essenciais, enquanto setores como móveis e eletrônicos têm recuperação mais lenta. Para os próximos meses, a expectativa é de avanço gradual, dependendo da evolução da economia, do controle da inflação e da ampliação do acesso ao crédito.

Pg. 09

BOLSONARO É TRANSFERIDO PARA PAPUDINHA

O ex-presidente Jair Bolsonaro foi transferido para uma cela maior no Complexo Penitenciário da Papuda, em Brasília, por determinação de um ministro do STF, após cumprir parte da pena de 27 anos de prisão relacionada a tentativas de reverter o resultado das eleições de 2022. A mudança seguiu critérios administrativos e de segurança, oferecendo melhores condições estruturais, sem alterar o regime de cumprimento da pena ou conceder privilégios.

Bolsonaro permanece sob vigilância federal, com visitas restritas, acompanhamento jurídico e monitoramento de saúde. O caso segue sendo acompanhado pelo Judiciário e continua repercutindo no cenário político, dividindo opiniões entre aliados, que alegam injustiça, e opositores, que defendem o cumprimento das decisões judiciais como forma de preservar a democracia e o Estado de Direito.

Pg. 07



META NA MIRA DO CADE



O Conselho Administrativo de Defesa Econômica (CADE) abriu um inquérito para investigar a Meta, controladora do WhatsApp, por possíveis práticas anticoncorrenciais ligadas às mudanças nos termos de uso da plataforma envolvendo inteligência artificial. A apuração começou após reclamações de startups e empresas de tecnologia, que afirmam que as novas regras da API do

WhatsApp Business dificultam ou impedem a atuação de desenvolvedores externos de soluções de IA, favorecendo a ferramenta própria da empresa, a Meta AI.

Diante dos indícios, o CADE determinou de forma preventiva a suspensão dos novos termos relacionados à inteligência artificial, para preservar a concorrência enquanto a investigação avança. A Meta foi notificada e poderá sofrer sanções caso descumpra a decisão. Enquanto a empresa afirma que as mudanças não prejudicam o mercado, as companhias reclamantes alegam que as restrições limitam a inovação, reduzem a competitividade e fecham o acesso ao ecossistema digital.

Pg. 08

REDUÇÃO DA TARIFA DE ÔNIBUS A PARTIR DE HOJE

A partir de 18 de janeiro, o transporte coletivo de Franca passará por uma reformulação com a entrada da nova concessionária, que reduzirá a tarifa para R\$ 4, valor 20% menor que o atual. O sistema contará com 62 linhas cobrindo toda a cidade e terá foco em conforto, tecnologia e eficiência. Os itinerários poderão ser consultados online, e os usuários terão acesso a um aplicativo para acompanhar os ônibus em tempo real, facilitando o planejamento das viagens.

Os novos veículos serão equipados com Wi-Fi, GPS, entradas USB, acessibilidade completa, reconhecimento facial e câmeras de segurança. Também será mantido o serviço gratuito para pessoas com deficiência, com vans adaptadas e agendamento via aplicativo. O pagamento será feito por cartões eletrônicos, com modalidades específicas para estudantes, idosos, servidores e beneficiários de gratuidade, além de tarifas reduzidas para públicos específicos.

Pg. 05



UNIÃO EUROPEIA ENTRA EM ACORDO COM MERCOSUL



A União Europeia aprovou o acordo de livre-comércio com o Mercosul após cerca de 25 anos de negociações, criando um mercado potencial de mais de 700 milhões de consumidores. O tratado prevê a eliminação gradual de tarifas sobre mais de 90% das trocas comerciais entre os blocos, beneficiando setores como indústria, automóveis, máquinas, químicos e agronegócio. Para produtos sensíveis, como carne, açúcar e laticínios, foram estabelecidas cotas de importação. O Mercosul deve ampliar exportações agrícolas e industriais, enquanto a UE busca fortalecer a presença de suas empresas em mercados sul-americanos.

Apesar da aprovação, o acordo enfrentou resistência de países preocupados com o impacto sobre seus agricultores. O texto também inclui regras sobre meio ambiente, direitos trabalhistas, compras públicas e propriedade intelectual, além de mecanismos de proteção para setores mais vulneráveis. Ainda será necessária a ratificação pelos parlamentos nacionais e pelo Parlamento Europeu. Economistas apontam que o tratado pode impulsionar o comércio e os investimentos, mas alertam para desafios ligados à sustentabilidade, competitividade e adaptação das economias locais.

Pg. 10

E MUTTO MAIS...

CULINÁRIA,
DIREITO,
CURIOSIDADES,
LITERATURA,
EMPREGOS,
CLASSIFICADOS...

Expediente

Diretor Executivo
Ricardo Salomão**Diretora Editorial**
Danielah Medeiros**Diagramadora**
Danielah Medeiros**Jornalista Responsável**
Guilherme Kalel (Guilherme Rodrigues de Azevedo)
MTB: 89344/SP**Colunistas**
Alex F. Gonçalves
Ana Marcia Mateus
Dom Paulo Roberto
Drª Roberta Pedro
Dr. Victor L. P. Andrade
Francisco Leal Freitas
Gabriela Ramos
Gilson Del Lama
Guilherme Kalel
Guilherme Ubiali
Lee Cadeirante
Lucas Verzola
Luiz Antonio de CastroR. Estevão Marcolino, 563 -
Vila Santos
Dumont, Franca - SP

Comercial

16 3723-0809

16 98148- 1618 (WhatsApp)
16 98815-2836 (WhatsApp e Telegram)canal3.playlist.com
gruporsbrasil.com.brE-mail: DanielahMedeirosGrupoRS@gmail.com

“O Jornal RS Connect reafirma que não se responsabiliza, em nenhuma hipótese, pelas opiniões, interpretações ou posicionamentos expressos por seus colunistas, que refletem exclusivamente o ponto de vista de seus autores.”

EDITORIAL

Por Danielah Medeiros

DESVALORIZAR O PROFESSOR É
DESVALORIZAR O FUTURO DO PAÍS

O reajuste de 0,37% no piso nacional dos professores não é apenas insuficiente — é constrangedor. Trata-se de um aumento tão pequeno que mal acompanha o custo de vida. Para os profissionais que sustentam a educação brasileira, a mensagem é clara: continuam sendo lembrados apenas nos discursos, mas ignorados nas decisões práticas.

O professor é a base de todas as profissões. Não existe médico, engenheiro, advogado, policial, empresário ou cientista sem a formação oferecida por um educador. É o professor quem ensina a ler, a escrever, a pensar e a construir caminhos. Ainda assim, segue sendo um dos profissionais mais desvalorizados do país.

Enquanto outras áreas recebem investimentos, a educação permanece refém de promessas vazias. O reajuste anunciado é simbólico, quase invisível, e não reflete a importância social, intelectual e humana do trabalho docente. Um aumento desse nível deveria causar vergonha a qualquer governo que se diga comprometido com o desenvolvimento nacional.

A realidade nas salas de aula é dura: estrutura precária, salários defasados, excesso de responsabilidades e pressão constante por resultados. Mesmo assim, os professores seguem firmes, movidos pelo compromisso com a formação de crianças e jovens. O mínimo que se espera é respeito, valorização e reconhecimento real — não números que beiram o desprezo.

Desvalorizar o professor é comprometer toda a sociedade. Sem educadores motivados, bem remunerados e respeitados, não há ensino de qualidade, não há inovação, não há progresso. Um país que não investe seriamente em educação está, na prática, abrindo mão do próprio futuro.

E o cenário se torna ainda mais preocupante quando se observa um governo que parece priorizar pautas distantes da formação intelectual, do conhecimento e da construção de valores sólidos. Incentivar caminhos questionáveis enquanto a educação é deixada em segundo plano revela uma inversão perigosa de prioridades.

O Brasil precisa decidir o que quer ser: uma nação que valoriza seus educadores ou um país que aceita o enfraquecimento da base que sustenta todas as outras profissões. Enquanto o professor continuar sendo tratado como custo, e não como investimento, o atraso seguirá sendo regra — e não exceção.

Um chamado aos professores

Se querem ser respeitados, façam-se respeitar.

Não abaixem a cabeça para nenhum governo.

Conheçam seus estatutos, seus direitos, as leis que regem a educação.

Valorização não se pede em silêncio — se constrói com postura, união e firmeza.

E se for preciso parar, que se pare de verdade.

Não por bandeiras sindicais, não por interesses políticos, mas por uma causa maior: a dignidade da profissão.

Sem educação, o país não anda.

Sem professores valorizados, não há futuro.

E os governos precisam sentir isso na prática — não nos discursos, mas na realidade.

Valorizar o professor não é favor.

É dever.

É respeito.

É compromisso com o Brasil.

Anuncie com a gente

RS CONNECT

SUA MARCA PRONTA PRO MERCADO

Anuncie o seu negócio com o
JORNAL RS CONNECT!Entre em contato conosco através dos
nossos **WhatsApps (16)98148-1618/(16)
98815-2836** ou pelo
Telegram (16) 98815-2836.



COM A PALAVRA
Dom Paulo Roberto
BISPO DA DIOCESE DE FRANCA



"Eis o Cordeiro de Deus!"

João Batista apresenta Jesus como o "Cordeiro de Deus, que tira o pecado do mundo" (Jo 1,29).

É um sublime título que lembra a figura do Servo, descrita no cântico do profeta Isaías, preparado pelo Senhor desde o seu nascimento, para ser "luz das nações" e "restaurar as tribos de Jacó e reconduzir os remanescentes de Israel (Is 49,3.5-6). Lembra também o cordeiro pascal, símbolo da redenção de Israel (cf. Ex 12). Jesus é o Servo que oferece a sua vida pela redenção da humanidade e o Cordeiro imolado que tira o pecado do mundo.

A imagem do cordeiro é familiar nos escritos joaninos. No livro do Apocalipse, depois de escrever as cartas para as comunidades cristãs da Ásia Menor, João teve a visão de uma porta aberta no céu, e ouviu uma voz convidando-o a entrar para mostrar "as coisas que devem acontecer" (Ap 4,1). Entrando no céu, ele viu um trono e nele alguém sentado, com um livro na "mão direita", "lacrado com sete selos" (Ap 5,1). É o livro que contém o roteiro da história. Ninguém é capaz de abrir o livro, por isso João chorava muito. Um ancião o consola, dizendo que "o leão da tribo de Judá, o rebento de Davi, venceu, para abrir o livro e seus sete selos" (Ap 5,5). João viu um "Cordeiro, de pé, como que imolado" (Ap 5,6).

No momento em que o celebrante dá início à fração do pão na Santa Missa, os fiéis recitam ou cantam o Cordeiro de Deus. Jesus é o Cordeiro imolado, que tira o pecado do mundo, o único capaz de compreender e discernir a nossa história e apagar os nossos pecados. Ele e o Pai, "que está sentado no trono", são dignos "de receber o poder, a riqueza, a sabedoria, a força a honra, a glória e o louvor" (Ap 5,2.13).

Jesus Cristo é o ungido de Deus: pleno do amor do Pai, Ele derrama sobre nós o Espírito Santo sem medida (cf. Jo 3,33), sua vida e sua morte tiram o pecado do mundo, santificando o ser humano (cf. 1 Cor 1,2).

"Para vós, graça e paz, da parte de Deus, nosso Pai, e do Senhor Jesus Cristo" (1 Cor 1,3).

Dom Paulo.



(16) 99232-8841
3701-0606

JOY CLASSIC



A PARTIR DE

R\$ 7.990,00

10x SEM JUROS



Av. Brasil, 690

Especificações

- Potência de 600 W
- Bateria de lítio 60v 20ah
- Autonomia de até 55 km
- Velocidade máxima de 32 km/h
- Carregador Bivolt
- Velocidade em 3 níveis
- Carga máxima de 130 kg
- Alarme com bloqueio e trava
- Recarga completa em 6-8 h
- Tecnologia NFC

*Solicitar cores disponíveis

FRANCA

EJA EM FRANCA SEGUE COM MATRÍCULAS ABERTAS ATÉ FEVEREIRO PARA JOVENS E ADULTOS

A Secretaria de Educação de Franca mantém abertas, até o dia 9 de fevereiro, as matrículas para a Educação de Jovens e Adultos (EJA). As vagas são destinadas a pessoas que desejam retomar ou concluir os estudos em 2026, com opções de ensino presencial, semipresencial e a distância.

Os cursos estão disponíveis para o Ensino Fundamental – Anos Finais e para o Ensino Médio, oferecendo alternativas que se adaptam à rotina de quem trabalha ou possui outros compromissos.

Modalidades semipresencial e EAD

As inscrições para o ensino semipresencial, oferecido pelo CESUM “Profª Clímene Rebelo Novelino”, seguem abertas até 9 de fevereiro. Já o Ensino Médio na modalidade EAD permite matrícula para o primeiro semestre no período da tarde e noite, em escola localizada no Residencial Baldassari. Para o segundo semestre, o prazo de inscrição será entre maio e julho.

Ensino presencial e critérios

As matrículas presenciais para o Ensino Fundamental e para o Ensino Médio também seguem até 9 de fevereiro. Os interessados podem procurar unidades escolares nos bairros Baldassari e Jardim Redentor.

Para o Ensino Fundamental, é necessário ter, no mínimo, 15 anos completos. Já para o Ensino Médio, além da conclusão do Fundamental, a idade mínima exigida é de 18 anos.

Documentação necessária

No momento da matrícula, o candidato deve apresentar documentos pessoais, comprovante de endereço, certidões, histórico escolar, foto 3x4 e, se for o caso, documentos dos filhos e declaração de trabalho.

A iniciativa busca ampliar o acesso à educação e oferecer novas oportunidades para jovens e adultos que desejam concluir sua formação escolar.

EMPRESAS DESISTEM E EXPOAGRO FRANCA 2026 SEGUE INDEFINIDA

A Prefeitura de Franca não conseguiu concluir a licitação para a realização da Expoagro 2026, o que coloca em dúvida a realização da festa pelo segundo ano consecutivo. O processo foi encerrado após todas as empresas interessadas desistirem da disputa, mesmo após diferentes tentativas de contratação.

A primeira licitação foi aberta ainda em 2025, mas as empresas habilitadas acabaram se retirando do processo. No início de 2026, uma nova seleção foi realizada, com cinco participantes. A empresa inicialmente vencedora desistiu no dia seguinte ao anúncio do resultado. As

demais também recusaram assumir o contrato, o que levou ao cancelamento definitivo da licitação.

Com a falta de interessados, a parte artística do evento — que inclui shows e atrações culturais — não deverá ser realizada. Apenas a feira técnica, voltada ao setor agropecuário, seguirá ocorrendo normalmente, sob organização direta da Prefeitura, entre os dias 14 e 24 de maio.

Representantes do setor de eventos afirmam que o modelo adotado pelo município dificulta a participação das empresas, principalmente pelos altos custos en-

volvidos. Em outras cidades da região, festas semelhantes recebem apoio financeiro ou concessões de espaço, tornando os projetos mais viáveis. Sem esse incentivo, Franca acaba perdendo atratividade para os organizadores.

Enquanto eventos privados têm conquistado espaço na cidade, a ausência da Expoagro representa uma perda para a população, que esperava pela festa e pelos shows. Sem a programação artística, o evento perde visibilidade e passa a atrair apenas profissionais ligados ao agronegócio interessados em negócios e exposições técnicas.

TRANSPORTE PÚBLICO DE FRANCA PASSA A CUSTAR R\$ 4 A PARTIR DE 18 DE JANEIRO

O sistema de transporte coletivo de Franca terá mudanças importantes a partir do próximo dia 18 de janeiro. A tarifa será reduzida para R\$ 4, valor 20% menor que o atual, com o início da operação da nova concessionária responsável pelo serviço. A proposta da empresa é investir em tecnologia, segurança e melhoria da mobilidade urbana.

A nova fase do transporte público na cidade chega com o slogan “Mobilidade Inspirada em Você!”, trazendo um modelo voltado ao conforto dos usuários e à modernização do sistema. Ao todo, serão 62 linhas atendendo toda a área urbana do município, com itinerários disponíveis para consulta em plataforma digital.

Os ônibus contam com acessibilidade total para pessoas com mobilidade reduzida, suspensão a ar, Wi-Fi gratuito, sistema de GPS, reconhecimento facial e entradas USB para recarga de dispositivos eletrônicos. Por meio de aplicativo, os passageiros poderão acompanhar em tempo real a localização dos veículos e planejar seus deslocamentos sem precisar aguardar nos pontos.

A segurança também foi reforçada com a instalação de câmeras internas nos ônibus, que regis-

tram imagens e sons durante todo o trajeto, aumentando a proteção de passageiros e motoristas.

Para pessoas com deficiência, será mantido um serviço gratuito com vans adaptadas, equipadas com elevadores e conduzidas por profissionais capacitados. O atendimento exige agendamento prévio e cadastro junto à Prefeitura, mediante apresentação de documentos e laudo médico.

Os usuários desse serviço especial também poderão utilizar um aplicativo próprio para solicitar viagens e acompanhar o percurso em tempo real, com acesso disponível para celulares Android e iOS.

O sistema de pagamento será feito por meio de cartões eletrônicos, com diferentes categorias voltadas a públicos específicos, como estudantes, idosos, servidores e beneficiários de gratuidade. Cada modalidade oferece condições próprias de uso e tarifas diferenciadas.

Com a redução, a passagem comum passa a custar R\$ 4. Tarifas subsidiadas, escolares e para servidores terão valores menores. A segunda via do cartão terá custo fixo.

SAIBA COMO TROCAR O CARTÃO DE ÔNIBUS COM A



A Prefeitura de Franca apresentou as regras para a transição do sistema de transporte público, que passará a ser operado pela empresa Mov a partir do dia 18 de janeiro. Entre as principais mudanças estão a redução da tarifa, a ampliação da frota e as orientações para a troca dos cartões de passagem.

Uma das novidades mais aguardadas é o valor da tarifa, que terá redução de 20% e passará a custar R\$ 4,00. O novo sistema contará com 34 linhas regulares e outras 11 linhas especiais, voltadas principalmente para trabalhadores e para o período noturno.

A frota também será ampliada. Ao todo, 63 ônibus entrarão em operação, substituindo os 50 utilizados anteriormente, o que deve contribuir para a diminuição do tempo de espera nos pontos.

Cartões e créditos

Os usuários que possuem cartões antigos com créditos poderão utilizá-los por até 180 dias a partir do início da nova operação, sem perder os valores já carregados.

Quem possui cartão sem cré-

dito pode solicitar o novo cartão da Mov imediatamente nos postos de atendimento. Já quem ainda não tem cartão pode realizar o cadastro para emissão do passe. Os créditos inseridos nos novos cartões só poderão ser utilizados a partir do dia 18.

Idosos, pessoas com deficiência e outros usuários com direito à gratuidade não precisam trocar o cartão neste momento. Os cartões atuais continuarão válidos até a confecção dos novos, com a substituição prevista para começar em 1º de março.

Onde fazer o cadastro

A emissão dos novos cartões e o cadastramento estão sendo realizados em três locais:

- Garagem da Mov, na Avenida Willian Azzuz, 480
- Terminal Ayrton Senna
- Van itinerante da Mov, que percorre os bairros da cidade

Para consultar linhas, horários e outras orientações, os usuários podem acessar o site oficial da empresa.

LICITAÇÕES AVANÇAM E DEFINEM EMPRESAS PARA OBRAS CONTRA ENCHENTES EM FRANCA

Após o forte temporal registrado na última terça-feira (13), Franca voltou a enfrentar alagamentos em pontos já conhecidos da cidade. O transbordamento dos córregos dos Bagres e Cubatão provocou inundações em trechos das avenidas Antônio Barbosa Filho e Ismael Alonso y Alonso, causando transtornos no trânsito e impactando a rotina de moradores e motoristas.

Paralelamente ao período chuvoso, o município avança no processo de licitação das obras de drenagem urbana. Ao todo, estão previstos investimentos de aproximadamente R\$ 39 milhões, divididos em três frentes de intervenção, com foco na contenção de enchentes e melhoria do escoamento das águas pluviais.

Para o Córrego dos Bagres, na região da avenida Antônio Barbosa Filho, seis empresas apresentaram propostas. A vencedora foi uma construtora de Limeira (SP),

com contrato firmado no valor de R\$ 22,7 milhões, abaixo do orçamento inicial previsto.

Já as obras no Córrego do Engenho Queimado receberam nove propostas, sendo escolhida uma empresa de Belo Horizonte (MG), com valor aproximado de R\$ 2,9 milhões para a execução dos serviços.

A terceira licitação, referente às intervenções no Córrego Cubatão, nas proximidades do viaduto Dona Quita, segue em andamento, com prazo para conclusão do processo nesta quinta-feira (15). O investimento estimado é de R\$ 10,9 milhões.

Segundo a administração municipal, a próxima etapa será a análise da documentação das empresas classificadas. A Prefeitura afirma que as obras fazem parte de um plano para reduzir os alagamentos e melhorar a infraestrutura de drenagem nos pontos mais críticos da cidade.



**Av. Emílio Paludetto, 6240
- Vila Hipica, Franca - SP,
14403-860
Telefone: (16) 3701-0017**

DESTAQUES DO DIA

EKIP NATURAMA INICIA PROCESSO DE REESTRUTURAÇÃO E CONVOCA NOVOS VOLUNTÁRIOS EM FRANCA-SP



Fundada oficialmente em 12 de outubro de 1960, a EKIP NATURAMA é uma das ONGs mais antigas do Brasil e possui uma trajetória marcada por ações sociais, esportivas, educativas e ambientais voltadas à comunidade. A entidade teve origem ainda em 1957, quando um grupo de adolescentes de Franca decidiu transformar rivalidades de rua em iniciativas saudáveis, por meio do esporte, da convivência social e do compromisso com valores positivos.

Nos primeiros anos, a organização concentrou esforços na formação cidadã de jovens, na realização de eventos esportivos e na elaboração de seu Estatuto, que estabeleceu objetivos voltados à promoção da paz, da inclusão social, da preservação ambiental e do desenvolvimento humano. Com o passar do tempo, esses objetivos foram ampliados e adaptados às novas realidades sociais e legais, sem perder a essência comunitária que sempre caracterizou a instituição.

A escolha do Dia da Criança como data oficial de fundação simboliza o compromisso da EKIP NATURAMA com o futuro das novas gerações. Ao longo de mais de seis décadas, a entidade desenvolveu centenas de projetos que beneficiaram milhares de famílias, especialmente crianças e adolescentes, promovendo oportunidades, conscientização ecológica, educação, esporte e cidadania.

Mesmo enfrentando desafios como a falta de recursos financeiros, espaços físicos adequados, materiais e apoio institucional, a ONG manteve sua atuação baseada no voluntariado, na ética e no trabalho comunitário. Seu Estatuto passou por diversas atualizações para atender às exigências legais e acompanhar as transformações da sociedade.

Atualmente, a EKIP NATURAMA possui um acervo com mais de 5 mil projetos, muitos de fácil execução e outros com potencial para captação de recursos e parcerias estratégicas. No entanto, após a venda do antigo CNPJ em 2007, a entidade encontra-se em processo de reestruturação documental, o que impede a retomada plena de suas atividades formais.

Diante desse cenário, a instituição convoca pessoas honestas, idôneas, ativas e comprometidas com a comunidade para integrar a nova Diretoria e contribuir com a reconstrução da EKIP NATURAMA em Franca-SP.

O objetivo desta nova fase é reativar projetos de impacto social, especialmente os voltados à juventude, ao meio ambiente, à inclusão comunitária e à sustentabilidade. A proposta inclui parcerias com empresas, escolas, universidades, organizações sociais e o poder público, visando o desenvolvimento de ações autossustentáveis e de longo prazo.

A história da EKIP NATURAMA também é marcada por eventos comunitários, competições esportivas, campanhas educativas e ações ambientais que fortaleceram os laços sociais. Muitas das premiações entregues ao longo dos anos foram confeccionadas com materiais recicláveis, reforçando o compromisso da entidade com a sustentabilidade e a criatividade.

Reconhecida por sua atuação informal, acolhedora e sem burocracias excessivas, a ONG sempre priorizou o respeito, a solidariedade e a participação popular. Essa postura contribuiu para que a EKIP NATURAMA permanecesse ativa ao longo das décadas, mesmo diante das dificuldades enfrentadas.

Com mais de 60 anos de história, a instituição reafirma seu compromisso com a transformação social e convida a comunidade a fazer parte desta nova etapa, ajudando a resgatar um legado de ações positivas e a construir um futuro melhor para todos.

Contatos:

Luiz Moura

Celular/Whatsapp: 16 99231-0520

E-mail: ekipnaturamabr@gmail.com

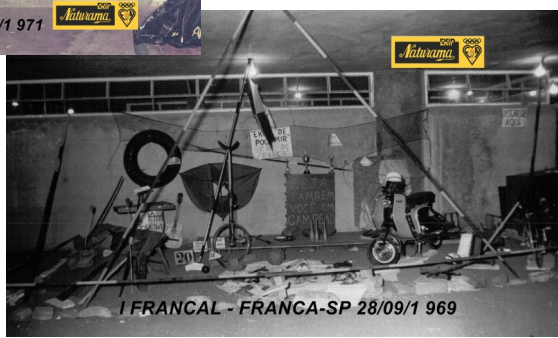

BRASIL

ENEM 2026 PODE PAGAR ATÉ QUASE R\$ 1.000 PARA FISCAIS E CERTIFICADORES



Pessoas interessadas em atuar na aplicação do Enem 2026 já aguardam a abertura das inscrições para trabalhar como fiscais ou certificadores durante as provas. A expectativa é de que a remuneração chegue a valores próximos de R\$ 1.000, dependendo da função e da distância de deslocamento.

Na edição anterior do exame, os certificadores receberam R\$ 510 por dia de prova, com possibilidade de pagamento maior para quem precisou viajar longas distâncias, chegando a R\$ 864 em alguns casos. Para 2026, a previsão é de um reajuste nesses valores.

Para participar, é necessário ter ensino médio completo e não possuir parentes inscritos no Enem, medida adotada para garantir a lisura do processo. Além disso, todos os candidatos precisam passar por uma capacitação online obrigatória, alcançando pelo menos 70% de aproveitamento para serem aprovados.

Inscrição e capacitação

As inscrições são feitas exclusivamente pelo site oficial do Inep. O interessado deve informar dados pessoais, como CPF e telefone, e atender aos critérios estabelecidos no edital.

A capacitação é realizada de forma remota e tem como objetivo preparar os participantes para seguir corretamente os procedimentos do exame. A aprovação nessa etapa garante que fiscais e certificadores estejam aptos a desempenhar suas funções durante a aplicação das provas.

Diferença entre as funções

Os fiscais atuam no acompanhamento das provas dentro dos locais de aplicação, orientando os candidatos e fiscalizando o cumprimento das regras. Já os certificadores são responsáveis por garantir a segurança e a integridade de todo o processo, com jornadas que podem chegar a até 14 horas por dia.

Organização, responsabilidade e a capacidade de registrar ocorrências em tempo real por meio de aplicativos também estão entre os requisitos exigidos para quem deseja participar.

LIGAÇÕES SOCIETÁRIAS ENVOLVENDO FAMILIARES DE TOFFOLI LEVANTAM QUESTIONAMENTOS NO CASO BANCO MASTER

A revelação de que empresas ligadas a familiares do ministro do Supremo Tribunal Federal (STF) Dias Toffoli tiveram como sócio um fundo de investimentos conectado, ainda que de forma indireta, à estrutura financeira investigada no caso Banco Master trouxe novos elementos ao debate sobre transparência, conflitos de interesse e governança institucional no país.

Registros societários mostram que o fundo Arleen manteve participação, até pelo menos maio de 2025, em duas empresas associadas a parentes do ministro: a Tayayá Administração e Participações, ligada a um empreendimento turístico no Paraná, e a DGEP Empreendimentos, uma incorporadora imobiliária na mesma região, na qual um primo de Toffoli figurava como sócio. Esses vínculos, por si só, não configuram irregularidade, mas ganham relevância diante do contexto mais amplo das investigações financeiras em curso.

O ponto sensível está na cadeia de investimentos da qual o fundo Arleen fez parte. Ele era cotista do fundo RWM Plus, que, por sua vez, recebeu recursos de outros veículos financeiros associados a movimentações consideradas suspeitas por autoridades monetárias. Esses fundos aparecem em apurações sobre possíveis esquemas de inflar ativos, movimentar recursos de forma irregular e ocultar a origem de valores ligados ao Banco Master, instituição controlada por Daniel Vorcaro e alvo de investigações conduzidas por órgãos de fiscalização.

Embora o fundo Arleen não esteja formalmente entre os investigados, sua posição dentro dessa rede de investimentos levanta questionamentos sobre o grau de exposição de empresas privadas a estruturas financeiras sob escrutínio. O próprio fundo foi encerrado no fim de 2025, e seus últimos relatórios indicavam que seus principais ativos estavam concentrados justamente nas empresas ligadas a familiares do ministro

e na participação no RWM Plus.

A situação ganha contornos ainda mais delicados pelo fato de Dias Toffoli ser o relator, no STF, do inquérito que centralizou as investigações sobre o caso Banco Master. A concentração da condução do processo nas mãos de um ministro cujos parentes tiveram relações comerciais com um fundo conectado à cadeia investigada levanta discussões sobre possíveis conflitos de interesse, mesmo que não haja, até o momento, indícios de atuação irregular por parte do magistrado.

No plano institucional, o episódio reacende o debate sobre a necessidade de regras mais rigorosas de transparência e prevenção de conflitos no Judiciário, especialmente em casos de grande repercussão econômica e política. A confiança pública nas decisões da Suprema Corte depende não apenas da legalidade formal dos atos, mas também da percepção de imparcialidade e distanciamento em relação a interesses privados.

Até agora, nem o ministro, nem seus familiares, nem os gestores dos fundos envolvidos se pronunciaram publicamente sobre as relações societárias reveladas. O silêncio, somado à complexidade das estruturas financeiras envolvidas, contribui para ampliar as dúvidas e manter o tema no centro das atenções.

Mais do que um episódio isolado, o caso evidencia como redes de investimento, fundos e participações empresariais podem criar conexões indiretas entre o setor privado e figuras centrais do poder público. Em um ambiente de crescente desconfiança institucional, episódios como esse reforçam a importância de mecanismos de controle, fiscalização e transparência para preservar a credibilidade das instituições democráticas.

BOLSONARO É TRANSFERIDO PARA CELA MAIS AMPLA APÓS DECISÃO JUDICIAL

O ex-presidente Jair Bolsonaro foi transferido para uma cela de maior dimensão no Complexo Penitenciário da Papuda, em Brasília, após determinação de um ministro do Supremo Tribunal Federal (STF). A medida ocorreu depois de Bolsonaro cumprir parte da pena de 27 anos de prisão, imposta por sua participação em articulações para tentar reverter o resultado das eleições presidenciais de 2022.

A mudança de cela levou em consideração critérios administrativos, de segurança e de organização interna do sistema prisional. O novo espaço oferece melhores condições estruturais, sem alterar o regime de cumprimento da pena nem os direitos e deveres previstos em lei para detentos.

Bolsonaro segue detido sob vigilância federal, com acesso restrito a visitas, acompanhamento jurídico regular e monitoramento de saúde. As autoridades reforçaram que a transferência não representa qualquer privilégio, mas sim uma adequação às normas internas do complexo penitenciário.

O caso continua sendo acompanhado pelo Judiciário e permanece como um dos principais temas do cenário político nacional. A condenação do ex-presidente marcou um capítulo histórico na democracia brasileira, reforçando o papel das instituições na preservação do Estado de Direito.

Enquanto aliados classificam a situação como injusta, opositores destacam a importância do cumprimento das decisões judiciais. O episódio segue gerando debates sobre responsabilidade política, respeito às eleições e os limites da atuação de lideranças públicas.



LULA NOMEIA WELLINGTON CÉSAR LIMA E SILVA PARA O MINISTÉRIO DA JUSTIÇA E SEGURANÇA PÚBLICA

O presidente Luiz Inácio Lula da Silva oficializou a nomeação de Wellington César Lima e Silva como novo ministro da Justiça e Segurança Pública. Ele assume o cargo após a saída de Ricardo Lewandowski, que deixou a pasta recentemente. A nomeação foi publicada em edição extra do Diário Oficial da União.

Antes de assumir o ministério, Wellington Lima e Silva ocupava o cargo de advogado-geral da Petrobras, onde era responsável pela condução jurídica da estatal. A escolha de Lula recaiu sobre um nome com forte experiência no setor público e ampla trajetória na área jurídica.

Wellington César construiu sua carreira principalmente no Ministério Público da Bahia, onde exerceu funções de destaque, incluindo a de procurador-geral de Justiça do Estado. Também atuou como secretário especial para Assuntos Ju-

rídicos da Presidência da República, participando diretamente da formulação de políticas e da articulação institucional do governo federal.

Esta não é a primeira vez que ele assume o comando do Ministério da Justiça. Em 2016, durante o governo da então presidente Dilma Rousseff, Wellington Lima e Silva chegou a ocupar o cargo, mas permaneceu por curto período, após questionamentos judiciais relacionados à compatibilidade de funções públicas.

A nomeação ocorre em um momento de desafios para a área de segurança pública, com demandas crescentes relacionadas ao combate ao crime organizado, fortalecimento das instituições e modernização do sistema de Justiça. O governo aposta no perfil técnico e na experiência jurídica do novo ministro para conduzir pautas estratégicas da pasta.

Entre as principais missões de Wellington Lima e Silva estão o avanço de políticas de segurança pública, a coordenação de ações com estados e municípios, o fortalecimento do sistema penitenciário e a defesa das garantias constitucionais.

A escolha do novo ministro também sinaliza a intenção do Planalto de manter uma condução técnica e institucional no Ministério da Justiça, considerado uma das áreas mais sensíveis da administração federal.

magalu

CADE INVESTIGA META E SUSPENDE NOVOS TERMOS DO WHATSAPP SOBRE USO DE IA

O Conselho Administrativo de Defesa Econômica (CADE) abriu um inquérito administrativo para investigar a Meta, empresa controladora do WhatsApp, por possíveis práticas anticoncorrenciais relacionadas às recentes mudanças nos termos de uso da plataforma envolvendo inteligência artificial (IA).

A apuração teve início após reclamações de startups e empresas do setor de tecnologia, que alegam que as novas regras impostas pela Meta à API do WhatsApp Business dificultam ou impedem a atuação de desenvolvedores externos de soluções baseadas em IA. Segundo as denúncias, as alterações favoreceriam a Meta AI, ferramenta própria da empresa, ao limitar a concorrência e restringir o acesso de outras tecnologias ao ambiente do aplicativo.

De acordo com as representações, os novos termos poderiam bloquear a integração de assistentes virtuais e chatbots de terceiros, criando barreiras à entrada de novos concorrentes e reduzindo as opções disponíveis para empresas e usuários. A medida afetaria tanto novos desenvolvedores quanto aqueles que já atuam no mercado, com impacto direto na inovação e na competitividade do setor.

Diante dos indícios apresentados, a Superintendência-Geral do CADE determinou, de forma

preventiva, a suspensão imediata da aplicação dos novos termos do WhatsApp relacionados à inteligência artificial. A decisão tem como objetivo preservar as condições de concorrência enquanto a investigação segue em andamento, evitando que possíveis efeitos negativos ao mercado se consolidem antes da conclusão do processo.

A Meta foi notificada da decisão e poderá sofrer sanções caso descumpra a determinação. O órgão antitruste também deve solicitar informações à empresa e ouvir representantes do setor para aprofundar a análise sobre os impactos das mudanças.

Em sua defesa, a Meta afirma que as alterações nos termos da API do WhatsApp Business não causam prejuízos à concorrência e que continuam existindo alternativas para que empresas ofereçam seus serviços aos usuários por meio de outros canais. A companhia também sustenta que a API não foi criada originalmente para hospedar ferramentas de inteligência artificial desenvolvidas por terceiros.

Por outro lado, as empresas que apresentaram as reclamações argumentam que a restrição ao uso da plataforma gera um fechamento de mercado, limitando a livre concorrência e reduzindo o espaço para inovação no ecossistema digital.

LULA APOSTA EM APROXIMAÇÃO COM HUGO MOTTA PARA IMPULSIONAR DEBATE SOBRE JORNADA 6X1

O presidente Luiz Inácio Lula da Silva tem intensificado o diálogo com o deputado Hugo Motta, líder do Republicanos na Câmara, como parte de uma estratégia para fortalecer a discussão sobre mudanças na jornada de trabalho, especialmente a proposta conhecida como escala 6x1. A ideia é transformar o tema em uma das principais bandeiras políticas do governo no período pré-eleitoral.

A proposta busca discutir modelos de trabalho mais flexíveis, com foco em qualidade de vida, produtividade e equilíbrio entre vida profissional e pessoal. Para o Palácio do Planalto, o debate pode aproximar o governo de setores populares e da classe trabalhadora, além de dialogar com pautas defendidas por sindicatos e movimentos sociais.

Hugo Motta tem ganhado protagonismo no Congresso por sua capacidade de articulação entre diferentes correntes políticas. A aproximação com o governo é vista como estratégica para viabilizar ne-

gociações e construir consenso em torno de propostas que enfrentam resistência de parte do setor empresarial.

Nos bastidores, aliados de Lula avaliam que a pauta trabalhista tem potencial eleitoral, especialmente em um cenário de disputa política acirrada. A defesa de mudanças na jornada pode reforçar a imagem do governo como defensor dos direitos dos trabalhadores e da melhoria das condições de trabalho no país.

O tema, no entanto, ainda deve gerar debates intensos no Congresso, envolvendo impactos econômicos, produtividade e custos para as empresas. O governo pretende conduzir a discussão de forma gradual, buscando apoio político e social antes de avançar com propostas mais concretas.

DINO PROÍBE EMENDAS PARA ONGS LIGADAS A PARENTES DE PARLAMENTARES

O ministro Flávio Dino, do Supremo Tribunal Federal (STF), determinou a proibição do repasse de emendas parlamentares para organizações não governamentais (ONGs) que sejam comandadas por parentes de deputados e senadores. A medida busca reforçar a transparência no uso de recursos públicos e evitar conflitos de interesse na destinação de verbas federais.

A decisão estabelece que instituições com vínculos familiares diretos com parlamentares não poderão receber recursos oriundos de emendas, independentemente da justificativa apresentada. O objetivo é impedir favorecimentos indevidos, garantir igualdade de concorrência entre entidades e proteger a integridade do processo orçamentário.

Segundo o entendimento do ministro, a prática de direcionar verbas para organizações ligadas a familiares compromete a moralidade administrativa e enfraquece a confiança da população no sistema político. A nova regra também exige maior rigor na fiscalização dos repasses, com critérios mais claros para a escolha das entidades beneficiadas.

A medida afeta principalmente projetos nas áreas de saúde, assistência social, cultura e educação, setores que tradicionalmente recebem recursos

por meio de emendas. ONGs que desejarem continuar recebendo verbas públicas deverão comprovar independência administrativa, regularidade jurídica e ausência de vínculos familiares com agentes políticos.

A decisão amplia o controle sobre o uso de recursos públicos e reforça o debate sobre ética, transparência e responsabilidade na gestão do orçamento federal.



EUA SUSPENDEM EMISSÃO DE VISTOS DE IMIGRAÇÃO PARA BRASILEIROS

O governo dos Estados Unidos anunciou a suspensão temporária da emissão de vistos de imigração para cidadãos de 75 países, entre eles o Brasil. A medida passa a valer a partir de 21 de janeiro de 2026 e faz parte de uma revisão das regras migratórias adotada pela administração norte-americana.

A decisão afeta apenas os vistos de imigrante, que permitem residência permanente no país, como os relacionados à reunificação familiar, trabalho definitivo e obtenção do chamado green card. Os vistos temporários — como os de turismo, estudo e negócios — continuam sendo processados normalmente pelos consulados.

Motivo da suspensão

Segundo o governo dos EUA, a medida está ligada a uma nova política de controle migratório que busca evitar que futuros imigrantes se tornem dependentes de programas de assistência social. As autoridades afirmam que o objetivo é tornar o processo mais rigoroso, exigindo maior comprovação de autossuficiência financeira por parte dos candidatos.

A suspensão permanecerá em vigor enquanto o Departamento de Estado revisa procedimentos, critérios e diretrizes para a concessão de vistos permanentes.

Quem será afetado

Além do Brasil, a lista inclui países da América Latina, África, Ásia e Oriente Médio, como Colômbia, Uruguai, Cuba, Nigéria, Afeganistão, Irã, Somália, Rússia e Iêmen, entre outros.

Com a mudança, milhares de processos de imigração que estavam em andamento poderão ficar paralisados, especialmente aqueles ligados a contratos de trabalho e pedidos de residência por vínculo familiar.

O que muda para brasileiros

Brasileiros que planejavam se mudar definitivamente para os Estados Unidos terão seus pedidos suspensos temporariamente. Já quem pretende viajar para turismo, estudar ou fazer negócios no país não será afetado pela medida, desde que cumpra os requisitos habituais.

Especialistas avaliam que a decisão pode impactar famílias, empresas e profissionais que aguardavam a liberação de vistos permanentes, além de gerar incertezas sobre o futuro das políticas migratórias norte-americanas.

Repercussão

A suspensão é considerada uma das maiores restrições ao fluxo legal de imigração dos últimos anos e ocorre em um momento de endurecimento das regras migratórias nos Estados Unidos. A expectativa é que novas diretrizes sejam divulgadas após a conclusão da revisão em andamento.



VENDAS NO VAREJO CRESCEM 1% EM NOVEMBRO E INDICAM RETOMADA GRADUAL DO CONSUMO

O comércio varejista registrou crescimento de 1% nas vendas em novembro, sinalizando uma recuperação moderada do setor após um período de instabilidade. O resultado positivo foi impulsionado principalmente pelo aumento do consumo em áreas como supermercados, vestuário, produtos farmacêuticos, eletrodomésticos e itens de uso pessoal.

A proximidade das festas de fim de ano contribuiu para o aquecimento das vendas, com campanhas promocionais, liquidações e maior oferta de crédito ao consumidor. Além disso, a melhora gradual no mercado de trabalho, com redução do desemprego e estabilidade da renda em parte da população, ajudou a fortalecer o poder de compra das famílias.

O desempenho também reflete uma maior confiança do consumidor, especialmente em relação às compras essenciais e de reposição. Setores ligados à alimentação, higiene e cuidados pessoais apresentaram crescimento constante, enquanto segmentos como móveis e eletrônicos tiveram recuperação

mais lenta, devido ao custo elevado dos produtos e às condições de financiamento.

Apesar do avanço, o varejo ainda enfrenta desafios importantes. A taxa de juros elevada, o endividamento das famílias e o aumento do custo de vida continuam limitando o consumo de bens de maior valor. Muitos consumidores seguem priorizando gastos básicos e adiando compras de longo prazo.

Para os próximos meses, a expectativa do setor é de crescimento gradual, condicionado à evolução da economia, ao controle da inflação e à ampliação do acesso ao crédito. Empresários avaliam que a estabilidade econômica e a previsibilidade no cenário financeiro serão fundamentais para manter o ritmo de recuperação do comércio.

O resultado de novembro reforça a importância do varejo como termômetro da atividade econômica e indica que, mesmo diante de desafios, o consumo segue em trajetória de retomada no país.

MINISTÉRIO DA SAÚDE LANÇA CURSO PARA MULHERES E PROFISSIONAIS SOBRE A PRIMEIRA SEMANA DE VIDA PÓS PARTO

O Ministério da Saúde disponibilizou o curso de consulta da criança e da mulher/pessoa no puerpério na primeira semana de vida na Atenção Primária à Saúde. A iniciativa busca fortalecer o cuidado integral e qualificado desde os primeiros dias de vida do bebê, etapa fundamental para a saúde da criança, da mulher no puerpério e de suas famílias. A formação é voltada a gestores e profissionais de saúde.

Pensado para dialogar com as vivências e os desafios do cotidiano dos serviços, o curso parte do entendimento de que o primeiro contato da criança e da mulher/pessoa no puerpério com a equipe da atenção primária deve ocorrer de forma precoce, preferencialmente na primeira semana de vida. Esse atendimento deve ser conduzido com escuta qualificada, conhecimento técnico e atuação articulada entre diferentes saberes e setores.

O curso tem como objetivo central a promoção da saúde, o gerenciamento precoce de fatores de risco e a prevenção de doenças e reúne conteúdos baseados, também, em diretrizes da

Organização Mundial da Saúde (OMS). A proposta é apoiar os profissionais na resposta às necessidades das crianças e das mulheres/pessoas no puerpério, contribuindo para um cuidado mais resolutivo e humanizado.

As inscrições estão disponíveis pela plataforma da Universidade Aberta do Sistema Único de Saúde (UNA-SUS).

Conteúdo e abordagem Ao longo da formação, são abordados temas como acolhimento, vínculo, avaliação do estado de saúde, planejamento do cuidado e trabalho em equipe multiprofissional e intersectorial. O curso também aprofunda a importância da atenção integral e integrada ao recém-nascido entre o 3º e o 5º dia de vida e à sua família, destacando o papel estratégico da atenção primária nesse processo.

Fazem parte do conteúdo:

atendimento de forma sistematizada, contemplando o cuidado ao recém-nascido, à mulher/pessoa no puerpério e à amamentação; identificação de sinais de alerta e estratificação de risco do recém-

nascido e da família, com proposição de intervenções precoces; reconhecimento da importância da família e da rede de apoio para a saúde da criança e da mulher/pessoa no puerpério; valorização da visita domiciliar na primeira semana de vida e os passos para realizar a ação.

O curso utiliza diferentes recursos educacionais, como vídeos instrutivos e informativos com especialistas, infográficos, fluxogramas, imagens e textos de apoio. As indicações de leituras e vídeos sobre situações relacionadas à temática também favorecem a aplicação prática dos conteúdos no dia a dia dos serviços.

A instituição responsável pela oferta e pela certificação é a Universidade Federal de Santa Catarina (UFSC), em parceria com a Coordenação-Geral de Atenção à Saúde das Crianças, Adolescentes e Jovens do Ministério da Saúde. Serão 15 mil vagas disponíveis até novembro de 2026.

*Com informações da Agência Gov

ANATEL IDENTIFICA ATÉ 8 MILHÕES DE USUÁRIOS DE TV PIRATA EM 2025

Com informações da Agência Gov / Ministério das Comunicações

Fiscalização apreendeu R\$ 166 milhões em equipamentos usados por serviços clandestinos

O Governo Federal intensificou, em 2025, o combate à pirataria digital no Brasil. A atuação da Agência Nacional de Telecomunicações (Anatel), vinculada ao Ministério das Comunicações, resultou na apreensão de mais de R\$ 166 milhões em equipamentos utilizados na oferta ilegal de serviços de TV por assinatura.

De acordo com a Anatel, cerca de 8 milhões de pessoas foram mapeadas como usuárias de serviços piratas, como IPTV clandestino e outras formas irregulares de acesso a conteúdos pagos.

O ministro das Comunicações, Frederico de Siqueira Filho, afirmou que a prática representa riscos aos cidadãos e ao país. Segundo ele, o uso de serviços ilegais expõe os usuários a vazamentos de dados, ataques cibernéticos e ainda provoca perdas na arrecadação de impostos, recursos que poderiam ser destinados a políticas públicas.

Levantamentos da Agência, baseados em análises técnicas, econômicas e pesquisas amostrais, indicam que entre 4 e 6 milhões de brasileiros utilizam IPTV pirata de forma recorrente. Com o compartilhamento de acessos e usuários ocasionais, esse número pode chegar a 7 ou 8 milhões.

O prejuízo para o mercado legal é estimado entre R\$ 1,5 bilhão e R\$ 2 bilhões por ano, considerando assinaturas que deixam de ser pagas, com valores médios mensais entre R\$ 70 e R\$ 100.

Entre os equipamentos irregulares mais apreendidos estão Smart TV Boxes, carregadores de bateria e dispositivos de radiação restrita.

Além das perdas financeiras, a pirataria prejudica o ambiente de negócios, afeta a geração de empregos e reduz a confiança de investidores no setor de telecomunicações.

“O AGENTE SECRETO” CONQUISTA GLOBO DE OURO DE MELHOR FILME ESTRANGEIRO



Filho também dedicou o prêmio aos jovens cineastas, incentivando novas gerações a produzirem cinema tanto no Brasil quanto nos Estados Unidos.

A entrega do troféu contou com um toque especial: o anúncio foi feito em português pela atriz Minnie Driver, ao lado do ator Orlando Bloom, arrancando aplausos da plateia.

O cinema brasileiro voltou a ganhar destaque internacional com a vitória de “O Agente Secreto” no Globo de Ouro de melhor filme em língua não inglesa. A premiação ocorreu na noite de domingo, em Los Angeles, e consagrou o longa dirigido por Kleber Mendonça Filho e protagonizado por Wagner Moura.

Com o troféu, a produção se tornou apenas o segundo filme nacional a alcançar essa conquista, repetindo um feito histórico obtido por “Central do Brasil” em 1999. A vitória reforça a força do cinema brasileiro no cenário internacional e aumenta as expectativas para a temporada do Oscar.

Durante o discurso de agradecimento, o diretor alternou entre o inglês e o português para se dirigir ao público brasileiro. Ele agradeceu à equipe, aos parceiros de produção e destacou a importância do apoio recebido desde a estreia do filme em festivais internacionais. Mendonça

“O Agente Secreto” bateu recorde de indicações para um filme brasileiro no Globo de Ouro, concorrendo em três categorias. Além da vitória como melhor filme estrangeiro, o longa segue na disputa pelos prêmios de melhor ator em drama, com Wagner Moura, e melhor filme dramático.

O reconhecimento internacional reforça um momento positivo para o audiovisual brasileiro. No ano anterior, uma atriz brasileira também havia conquistado um Globo de Ouro, e uma produção nacional chegou a vencer o Oscar de filme internacional meses depois.

A trajetória de “O Agente Secreto” começou em maio do ano passado, quando o filme foi exibido em Cannes e recebeu prêmios importantes, consolidando sua força entre crítica e público. Desde então, a produção vem acumulando destaque em festivais e premiações ao redor do mundo.

APOMETRIA

Consulta e Sessão
Pessoa Física e Jurídica
Individual e Coletivo

CÉSAR VILELA BRANQUINHO

Entre em contato pelo WhatsApp (16) 99333-4686

TRATAMENTOS

* SAÚDE * MEDOS * TRAUMAS *
CRENÇAS LIMITANTES

* DEPRESSÃO * ANSIEDADE *
OBSESSÃO * PACTOS * MAGIA
NEGRA * CHIPS E IMPLANTES
NEGATIVOS

* KARMAS PESSOAIS * RESGATE
DE FRACTAIS DE ALMAS.

MUNDO

PETRÓLEO VENEZUELANO VOLTA AO MERCADO, MAS IMPACTO GLOBAL É LIMITADO



A retomada das exportações de petróleo da Venezuela marca um avanço relevante no setor energético, impulsionado principalmente por grandes casas de trading, que assumiram os primeiros contratos com compradores da Ásia. Esses acordos, firmados com descontos em relação aos preços internacionais, refletem tanto a busca por reintegração ao mercado quanto os riscos políticos e operacionais ainda presentes no país.

Apesar do simbolismo do retorno, o efeito sobre os preços globais permanece moderado. A produção venezuelana representa cerca de 1% da oferta mundial, volume insuficiente para alterar o equilíbrio entre oferta e demanda. Além disso, grandes petroleiras seguem cautelosas, evitando investimentos diretos em um ambiente marcado por instabilidade regulatória e infraestrutura defasada.

No campo macroeconômico, a entrada de novos recursos pode aliviar a pressão sobre as contas públicas venezuelanas, ampliando a oferta de divisas e reduzindo restrições externas. No entanto, sem reformas estruturais e modernização da indústria, o país tende a manter um papel secundário no mercado global de energia.

O movimento também reforça a crescente influência de mercados asiáticos, especialmente Índia e China, que ampliam sua posição como compradores estratégicos ao negociar preços mais competitivos e garantir fornecimento em um cenário internacional ainda marcado por incertezas geopolíticas.

ATOS PERSISTEM NO IRÃ MESMO SOB FORTE REPRESSÃO

Protestos seguem apesar de mais de 500 mortos, milhares de prisões e bloqueio de comunicações

As manifestações no Irã continuam a ocorrer em diversas regiões do país, mesmo diante de uma repressão cada vez mais intensa por parte das forças de segurança. Desde o início dos protestos, o número de mortos já ultrapassa 500 pessoas, incluindo manifestantes e agentes estatais. Além disso, mais de 10 mil pessoas foram detidas em operações realizadas em várias cidades.

As ações do governo incluem uso de força nas ruas, prisões em larga escala e bloqueios frequentes da internet e da telefonia móvel. Em algumas cidades, o acesso às redes foi interrompido por dias, dificultando a organização dos atos e a divulgação de imagens e relatos.

Os protestos se espalharam por dezenas de municípios e atingiram mais de 20 províncias, reunindo estudantes, trabalhadores e famílias inteiras. O movimento teve início no fim de 2025, impulsionado pela grave crise econômica que atinge o país, marcada por inflação elevada, alta no preço de ali-

mentos e combustíveis, desvalorização da moeda e perda do poder de compra da população.

Com o avanço da repressão, as manifestações passaram a incorporar reivindicações mais amplas, como pedidos por mudanças políticas, mais liberdade, respeito aos direitos civis e críticas à condução do governo. Muitos manifestantes também denunciam a falta de perspectivas, o desemprego e a ausência de canais de diálogo com as autoridades.

Relatórios indicam que universidades foram alvo de operações policiais e que bairros inteiros chegaram a ser cercados para impedir novas mobilizações. Mesmo assim, atos continuam a ocorrer em praças, avenidas e campus universitários, com a participação de milhares de pessoas.

O governo afirma que a situação está sob controle, mas a persistência dos protestos mostra que o descontentamento popular permanece forte. A crise, que já dura semanas, expõe um cenário de instabilidade política e social, com tensão constante entre repressão estatal e resistência da população.

UNIÃO EUROPEIA APROVA ACORDO DE LIVRE-COMÉRCIO COM O MERCOSUL APÓS 25 ANOS DE NEGOCIAÇÕES

A aprovação do acordo de livre-comércio entre a União Europeia e o Mercosul marca um dos movimentos mais relevantes do comércio internacional nas últimas décadas. Após cerca de 25 anos de negociações, os países europeus deram sinal verde ao tratado que envolve um mercado potencial de mais de 700 milhões de consumidores, abrangendo Brasil, Argentina, Paraguai, Uruguai e os 27 membros da UE.

O acordo prevê a eliminação gradual de tarifas sobre mais de 90% das trocas comerciais entre os dois blocos. Na prática, isso significa redução de impostos sobre produtos industriais, automóveis, máquinas, químicos e também sobre itens do agronegócio. Para alguns produtos considerados sensíveis, como carne bovina, açúcar e laticínios, foram estabelecidas cotas de importação com limites anuais.

Para o Mercosul, a abertura do mercado europeu representa uma oportunidade de ampliar exportações de commodities agrícolas, carnes, grãos e produtos industrializados. Já a União Europeia busca fortalecer a presença de suas empresas em mercados emergentes, especialmente nos setores automotivo, farmacêutico, tecnológico e de bens de capital.

O acordo, no entanto, não avançou sem resistência. Países como França, Irlanda e Polônia demonstraram preocupação com os impactos sobre seus agricultores, temendo a concorrência com produtos sul-americanos, que têm custos de produção mais baixos. Mesmo assim, uma maioria de países industriais apoiou o tratado, garantindo a aprovação.

Além das tarifas, o texto inclui regras sobre padrões ambientais, direitos trabalhistas, compras governamentais e propriedade intelectual. Também foram criados mecanismos de salvaguarda, que permitem a reintrodução temporária de barreiras comerciais caso algum setor sofra impactos severos com a abertura do mercado.

Apesar da aprovação política, o acordo ainda precisa passar por processos de ratificação nos parlamentos nacionais e no Parlamento Europeu, o que pode levar meses. Só após essa etapa o tratado poderá entrar em vigor.

Economistas estimam que o acordo pode gerar aumento expressivo no fluxo comercial entre os blocos, estimular investimentos e integrar cadeias produtivas. Para o Brasil, por exemplo, o acesso facilitado ao mercado europeu pode ampliar exportações de alimentos, biocombustíveis e produtos industrializados, enquanto empresas europeias ganham maior acesso ao mercado sul-americano.

Ao mesmo tempo, críticos alertam para desafios relacionados à proteção ambiental, à competitividade da indústria local e à adaptação de setores mais vulneráveis à concorrência externa. O sucesso do acordo dependerá da capacidade dos países de equilibrar crescimento econômico, sustentabilidade e proteção social.

Com a aprovação, União Europeia e Mercosul dão um passo decisivo para a criação de uma das maiores zonas de livre-comércio do mundo, redesenhando o mapa das relações comerciais entre Europa e América do Sul.

RÚSSIA USA MÍSSIL DE ÚLTIMA GERAÇÃO CONTRA A UCRÂNIA E ZELENSKY ACIONA OTAN PARA REUNIÃO EMERGENCIAL



A guerra entre Rússia e Ucrânia entrou em uma nova fase de tensão após Moscou lançar um ataque com um míssil de alta tecnologia contra alvos ucranianos. A ofensiva atingiu regiões próximas à fronteira com países da União Europeia, provocando mortes, feridos e danos à infraestrutura civil e energética. O uso desse tipo de armamento, capaz de atingir velocidades extremamente altas e com maior dificuldade de interceptação, elevou o nível de alerta internacional.

Além do ataque com o chamado "supermíssil", a Rússia intensificou bombardeios em diferentes áreas do país. Em grandes cidades, milhares de residências ficaram sem energia elétrica, aquecimento e água, agravando a crise humanitária em meio ao inverno. Prédios residenciais, instalações industriais e redes de transporte foram atingidos.

Diante da escalada militar, o presidente da Ucrânia, Volodymyr Zelenskyy, convocou uma reunião emergencial com a Organização do Tratado do Atlântico Norte (OTAN). O objetivo é discutir medidas de segurança, reforço da defesa aérea e uma resposta coordenada dos aliados ocidentais. O governo ucraniano avalia que o ataque representa um risco direto não apenas para o país, mas para a estabilidade da região euro-

peia.

A ofensiva ocorreu em um momento de tensão crescente entre Moscou e o Ocidente. Autoridades russas alegam que os ataques seriam uma resposta a ações ucranianas em território russo. Kiev, por sua vez, nega essas acusações e afirma que a Rússia segue ampliando a guerra com alvos civis.

Desde o início do conflito, há quase quatro anos, milhares de pessoas morreram, milhões foram deslocadas e grandes áreas da Ucrânia sofreram destruição. A utilização de armamentos cada vez mais sofisticados reforça o temor de uma escalada ainda maior, com possíveis impactos além das fronteiras ucranianas.

Aliados da OTAN discutem o envio de novos sistemas de defesa, especialmente para conter ataques aéreos e mísseis. Ao mesmo tempo, líderes europeus e norte-americanos buscam evitar um confronto direto com a Rússia, equilibrando apoio militar à Ucrânia com esforços diplomáticos.

O episódio reforça o cenário de instabilidade no leste europeu e mantém o conflito no centro das preocupações geopolíticas globais. A combinação de ataques de alta tecnologia, pressão militar e mobilização internacional indica que a guerra segue longe de uma solução definitiva.





Cenário de juros

O que consumidores e investidores precisam entender

Com os juros em patamares elevados, o crédito no Brasil segue mais caro, impactando diretamente financiamentos, empréstimos e o consumo parcelado tradicional. Esse cenário exige mais planejamento e decisões financeiras estratégicas.

Por outro lado, os juros altos favorecem investimentos de renda fixa, que passam a oferecer retornos mais atrativos, especialmente para perfis conservadores e moderados. A curva de juros também influencia tanto as taxas desses investimentos quanto o custo do crédito no mercado.

Nesse contexto, o consórcio volta a se destacar como uma alternativa inteligente para quem deseja adquirir imóveis, veículos ou investir sem pagar juros, sendo ideal para objetivos de médio e longo prazo. Com organização e estratégia, é possível transformar o cenário econômico em oportunidade.

Nas próximas semanas, vale acompanhar de perto as decisões do Copom, os dados de inflação e atividade econômica e como o mercado de crédito e consórcios se ajusta a esse novo equilíbrio.

Informação e planejamento seguem sendo os principais aliados para tomar boas decisões financeiras.



@fenixinvest.oficial



(16) 99249-3724



Invista com segurança com quem tem mais de 20 anos de experiência

SAÚDE



(16) 99447-3773

COM FIM DA PATENTE DA SEMAGLUTIDA, MERCADO DE “CANETAS EMAGRECEDORAS” DEVE DOBRAR

A iminente expiração da patente da semaglutida, substância que é princípio ativo de medicamentos injetáveis amplamente usados no tratamento da obesidade e do diabetes tipo 2, promete transformar o mercado brasileiro de canetas emagrecedoras. A expectativa entre especialistas e agentes do setor é de que o faturamento do segmento praticamente duplique em 2026, impulsionado pela entrada de versões genéricas e similares mais acessíveis.

Até então, produtos como Ozempic e Wegovy, baseados na semaglutida, dominavam quase todo o mercado desses medicamentos no país, movendo aproximadamente R\$ 10 bilhões em 2025 e representando cerca de 4% do varejo farmacêutico nacional. Com o fim da proteção exclusiva prevista para março de 2026, laboratórios nacionais e internacionais se preparam para lançar genéricos que podem reduzir os preços entre 30% e 50% em relação aos medicamentos de marca atualmente vendidos.

A redução dos valores tende a aumentar o acesso a esses tratamentos, que hoje são financeiramente inviáveis para grande parte da população devido aos altos custos. O potencial de queda de preços, além de ampliar a concorrência, deve atrair milhões de novos usuários, alterando o panorama de consumo de medicamentos para obesidade e condições relacionadas ao metabolismo.

Analistas de mercado estimam que o faturamento de medicamentos à base de semaglutida pode chegar a cerca de R\$ 20 bilhões ainda em 2026, quase o dobro do observado no ano anterior. Esse crescimento se apoia não apenas na entrada de genéricos, mas também no aumento da demanda em um país onde uma parcela significativa da população enfrenta sobrepeso ou obesidade.

O fim da patente também catalisa uma corrida regulatória e produtiva: diversas empresas já apresentaram pedidos de registro de versões genéricas ou biossimilares à agência reguladora, e fabricantes nacionais estão investindo em tecnologia para produzir internamente esses remédios. Isso não só pode baratear os produtos, como também fortalecer a indústria farmacêutica local.

Em paralelo, a maior circulação desses medicamentos levanta questões sobre uso responsável e acompanhamento médico adequado, já que o tratamento não deve ser encarado apenas como fórmula para perda de peso, mas sim parte de uma estratégia de saúde integrada. A ampliação do acesso, portanto, vem acompanhada do desafio de garantir segurança, eficácia e orientação clínica apropriada para os usuários.

Com a perspectiva de um mercado robusto e competitivo a partir de 2026, a queda da exclusividade da semaglutida marca um divisor de águas no segmento de terapias contra obesidade e diabetes, com impacto direto no bolso dos consumidores, na atuação das farmacêuticas e na dinâmica do setor farmacêutico como um todo.

AFASTAMENTOS POR BURNOUT CRESCEM 493% E ESCANCARAM CRISE NA SAÚDE MENTAL DO TRABALHADOR

Explosão de casos revela sobrecarga, pressão profissional e impacto direto na Previdência Social

Os afastamentos do trabalho por síndrome de burnout registraram um crescimento expressivo no Brasil nos últimos anos, evidenciando um cenário preocupante para a saúde mental da população economicamente ativa. Entre 2021 e 2024, o número de concessões de auxílio-doença por esgotamento profissional saltou de 823 para 4.880 casos, o que representa um aumento de 493%.

A tendência de alta segue em ritmo acelerado. Apenas no primeiro semestre de 2025, já foram contabilizados 3.494 afastamentos por burnout, o equivalente a mais de 70% de todo o volume registrado em 2024. Mantido esse ritmo, o país pode encerrar o ano com um novo recorde de afastamentos relacionados à síndrome.

O burnout é caracterizado por exaustão física e emocional, estresse crônico, queda de desempenho, irritabilidade e dificuldades de concentração. Em quadros mais graves, pode evoluir para transtornos de ansiedade, depressão e afastamentos prolongados das atividades profissionais.

Pressão e jornadas extensas

Entre os principais fatores associados ao avanço do esgotamento estão a sobrecarga de trabalho, a pressão por produtividade, metas agressivas e a insegurança no mercado. A cultura da hiperconectividade também tem contribuído para o problema, já que muitos trabalhadores permanecem disponíveis fora do horário de expediente, respondendo a demandas profissionais em tempo integral.

A dificuldade de separar vida pessoal e profissional, aliada à falta de descanso adequado, cria um ambiente propício ao adoecimento mental, especialmente em setores com ritmo intenso e equipes reduzidas.

Subnotificação preocupa

Especialistas alertam que os números oficiais podem não refletir a real dimensão do problema. Trabalhadores informais, autônomos e pessoas que não contribuem para a Previdência Social não entram nas estatísticas, o que indica que os casos de burnout podem ser ainda mais numerosos.

Além disso, o diagnóstico da síndrome nem sempre ocorre de forma imediata. Muitos profissionais seguem trabalhando mesmo com sintomas evidentes de esgotamento, seja por medo de perder o emprego, seja por dificuldades de acesso a atendimento especializado.

Impactos econômicos e sociais

O aumento dos afastamentos por burnout gera impactos diretos nas contas públicas, com crescimento dos gastos da Previdência Social devido à maior concessão de benefícios por incapacidade temporária.

Para as empresas, o reflexo aparece na queda de produtividade, no aumento do absenteísmo e na rotatividade de funcionários. Já para os trabalhadores, o esgotamento compromete a saúde, as relações pessoais e a qualidade de vida.

Prevenção é essencial

Diante do avanço dos casos, cresce a defesa por políticas de prevenção no ambiente corporativo. Medidas como jornadas equilibradas, incentivo ao descanso, apoio psicológico, programas de saúde mental e valorização do bem-estar dos funcionários são apontadas como fundamentais para conter o problema.

O crescimento de quase 500% nos afastamentos por burnout deixa claro que o esgotamento profissional deixou de ser um problema individual e passou a representar um desafio coletivo. Cuidar da saúde mental no trabalho tornou-se uma necessidade urgente para o país.

AUTISMO E EVOLUÇÃO HUMANA: UMA NOVA PERSPECTIVA SOBRE NEURODIVERSIDADE

Pesquisas recentes em genética e neurociência têm ampliado a compreensão sobre o autismo, não apenas como uma condição clínica, mas como parte das variações naturais do desenvolvimento humano. Em vez de ser visto exclusivamente como um “problema” a ser corrigido, o Transtorno do Espectro Autista (TEA) vem sendo analisado à luz da evolução do cérebro humano, sugerindo que certas características associadas ao autismo podem estar entrelaçadas com o que tornou nossa espécie cognitivamente única.

Estudos comparativos entre humanos e outros primatas identificaram que regiões específicas do cérebro humano passaram por mudanças evolutivas rápidas. Essas mudanças envolveram tipos de neurônios que facilitam a complexidade da linguagem, a integração entre diferentes áreas do cérebro e o pensamento abstrato. Ao mesmo tempo, alguns genes relacionados ao autismo foram modificados nesse processo, o que pode ter aumentado a diversidade neurológica da população humana moderna.

Essa perspectiva leva à ideia de que traços autistas — como foco intenso em detalhes, padrões únicos de atenção e formas distintas de processar informações — podem não ser meramente “desvios” do funcionamento típico, mas reflexos de processos evolutivos que favoreceram a capacidade cognitiva humana. Em outras palavras, a evolução que impulsionou a nossa capacidade de comunicação complexa e raciocínio também pode ter ampliado a neurodiversidade entre os indivíduos.

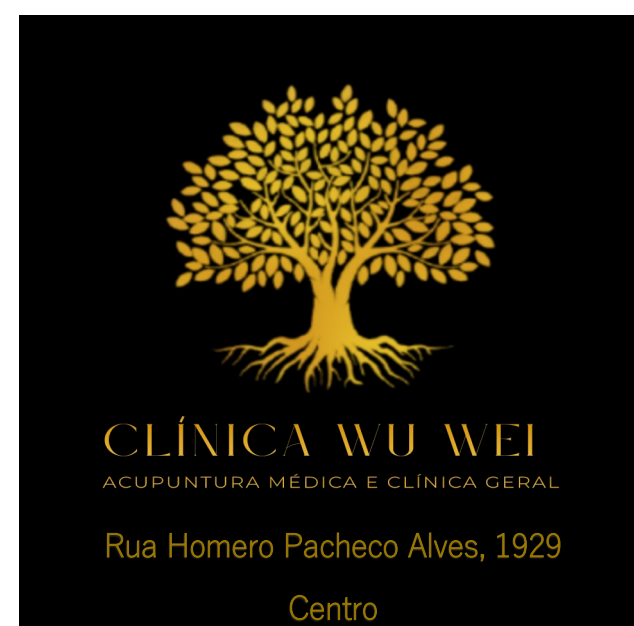

Do ponto de vista evolutivo, a diversidade de formas de pensar e aprender pode ter sido vantajosa para grupos humanos ao enfrentar desafios ambientais e sociais variados. Enquanto habilidades cognitivas convencionais favoreciam cooperação e adaptação social, perfis neurológicos menos comuns podiam trazer soluções inovadoras, atenção a detalhes ou abordagens alternativas para problemas complexos.

É importante ressaltar que essa visão não reduz o autismo a uma vantagem simples nem ignora os desafios que muitas pessoas no espectro enfrentam. Em vez disso, ela reforça a ideia de que o autismo faz parte de um espectro natural da variação humana, formado ao longo de milênios de evolução cerebral e social.

Essa abordagem mais ampla pode contribuir para um entendimento mais inclusivo da neurodiversidade, reconhecendo que diferentes padrões cognitivos — incluindo aqueles associados ao autismo — fazem parte da riqueza biológica e cultural da espécie humana.

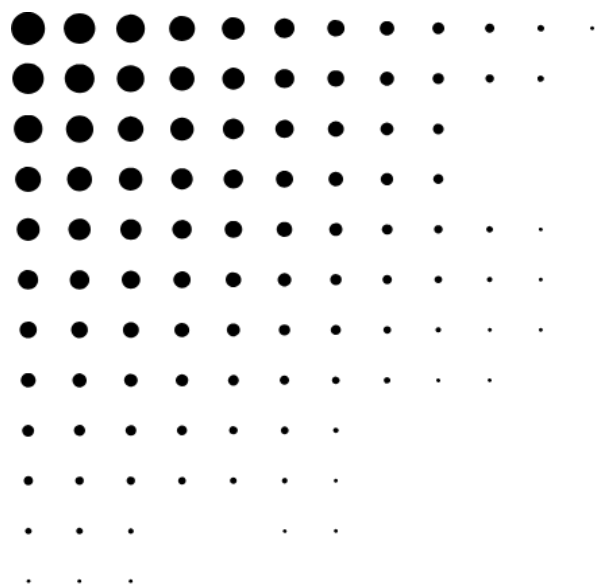

JORNAL RS CONNECT

Realidade conectada a você

Anuncie com a gente

Anuncie o seu negócio com o
JORNAL RS CONNECT!
Entre em contato conosco através dos
nossos **WhatsApps (16) 98148-1618/(16)
98815-2836** ou pelo
Telegram (16) 98815-2836.

GRUPO RS

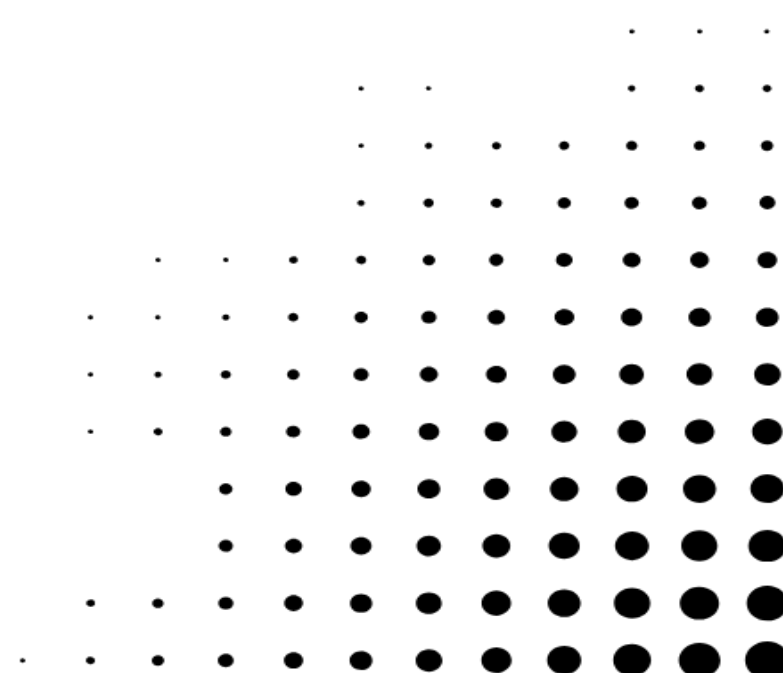



ENTRE LINHAS E CAMINHOS



Por Francisco Leal

Francisco é advogado, professor e jornalista.

NOTAS SOCIAIS



João Rocha é um verdadeiro exemplo de amor à cidade: professor de História, empreendedor e atuante nas causas sociais, construiu uma trajetória marcada pelo compromisso com a educação, pela cidadania ativa e por uma visão profundamente respeitosa do povo e da história locais. Apaixonado por sua terra, une conhecimento e prática, reflexão e ação, inspirando alunos, colegas e cidadãos a acreditarem em um futuro mais justo, consciente e participativo, capaz de fortalecer o tecido social e transformar vidas.



Priscila de Cássia Silva construiu uma trajetória marcada pelo cuidado genuíno com as pessoas, unindo ciência, sensibilidade e visão humanizada da saúde. Enfermeira, gestora hospitalar, preceptora e supervisora de estágio no curso de Enfermagem da UNIFRAN, soma sólida experiência acadêmica e assistencial a quase duas décadas de atuação direta com o público. Como terapeuta integrativa e proprietária da Clínica RARASEN Terapias, dedica-se a promover equilíbrio, bem-estar e qualidade de vida por meio de práticas holísticas, revelando um trabalho pautado pela escuta, pelo acolhimento e pelo compromisso ético com o outro.



Lucas Dias é, hoje, um dos grandes símbolos do basquete francano, reunindo disciplina, liderança e uma entrega que emociona a cada partida pelo SESI Franca Basquete. Sua trajetória, marcada por superação e profundo amor ao esporte, transformou-o em ídolo da torcida e referência inspiradora para as novas gerações. Em quadra, Lucas não apenas eleva o nível técnico da equipe, como traduz valores essenciais do esporte coletivo: coragem, compromisso e trabalho incansável. Sua presença orgulha a cidade que respira basquete e reafirma, jogo após jogo, uma história construída com dedicação, excelência e paixão genuína pela camisa que veste.



Dr. Sidnei Martins de Oliveira, atual presidente voluntário do Grupo Santa Casa de Franca, está à frente de uma das mais relevantes estruturas de saúde da região, que reúne a Santa Casa, o Hospital do Coração, o Hospital do Câncer e a gestão de Ambulatórios Médicos de Especialidades (AMEs) vinculados ao Governo do Estado de São Paulo. Delegado de Polícia Civil aposentado, Dr. Sidnei deu continuidade à sua vocação para o serviço público ao ingressar, de forma voluntária, na diretoria administrativa da Santa Casa. Ao longo dos anos, percorreu diferentes funções na instituição, passando pela vice-presidência até ser eleito presidente, sempre com atuação voltada à responsabilidade administrativa e ao fortalecimento da assistência em saúde. Com uma trajetória marcada pelo relacionamento próximo com a comunidade e por um amplo círculo de amizades construído ao longo de décadas, tem contribuído para aproximar a Santa Casa de parceiros e apoiadores da sociedade civil. Essa articulação reforça o papel da instituição no atendimento à população e na promoção da saúde em Franca.

Com uma trajetória que se confunde com a própria história de luta e trabalho de Franca, o vereador Zezinho Cabelreiro, José Barbosa da Silva, construiu sua vida pública a partir da simplicidade, do esforço diário e da proximidade com as pessoas. Mineiro de Coqueiral, chegou ainda jovem à cidade, onde foi sapateiro, pespontador, vendedor e, mais tarde, cabeleireiro empreendedor, profissão que lhe deu não apenas sustento, mas vínculo direto com a comunidade. Do salão à tribuna da Câmara, levou consigo a sensibilidade de quem conhece a realidade do povo e transforma experiência em ação. Com quatro mandatos conquistados ao longo dos anos, deixou marcas relevantes no Legislativo e na gestão pública, como a ampliação do asfalto em diversos bairros, projetos de mobilidade urbana e a defesa do emprego e da construção civil. Sua trajetória política, construída voto a voto, reflete credibilidade, perseverança e compromisso social, reafirmados na recente reeleição para o mandato 2025–2028, consolidando seu nome como uma liderança respeitada, acessível e conectada às demandas da cidade e de sua gente.



Diego Figueiredo é um daqueles talentos que elevam o nome de Franca aos palcos do mundo. Violonista de excelência reconhecida, construiu uma trajetória admirável, marcada por mais de 30 álbuns lançados e apresentações em dezenas de países, levando consigo a sensibilidade e a força da música brasileira. Indicado ao Grammy e amplamente aclamado por crítica e público, une virtuosismo e emoção em interpretações que dialogam com a tradição e apontam para o novo. Com técnica refinada e presença cênica envolvente, Diego traduz em cada acorde a alma de sua terra natal, tornando-se fonte de orgulho coletivo e inspiração para novas gerações de músicos.



Antônio de Pádua Faria é um nome que inspira respeito e confiança no meio jurídico, pela solidez de sua trajetória e pela visão estratégica que sempre norteou sua atuação. Fundador do Pádua Faria Advogados, construiu ao longo de mais de quatro décadas uma base jurídica consistente, pautada pela ética, pelo rigor técnico e pelo compromisso com resultados duradouros. Com formação pela tradicional Faculdade de Direito de Franca, tornou-se referência nas áreas Empresarial, Societária e Imobiliária, assessorando empresas com inteligência e segurança em decisões fundamentais para seu crescimento. Sua liderança discreta, firme e inspiradora moldou os pilares de excelência do escritório, deixando um legado que vai além do Direito: o de transformar desafios em soluções e relações profissionais em parcerias de confiança.

Professora e escritora, Soraia Veloso Cintra eleva o diálogo intelectual de Franca por meio de sua atuação constante na educação e na vida cultural. Membro da Academia Francana de Letras, alia erudição e sensibilidade, fortalecendo a cena literária e humanista da cidade. Sua voz ecoa nas obras que escreve e nas mentes que forma, traduzindo a importância do pensamento crítico e do amor ao conhecimento, enquanto a generosidade de seu trabalho inspira novos leitores e pensadores, reafirmando a literatura como ponte entre o legado cultural e o futuro.





Por Lucas Verzola

TORCEDOR RAIZ!!

Em nossa pagina desta semana destacamos mais dois torcedores raiz, daqueles que vestem mesmo a camisa e torcem como nunca para seus times do coração.

O Doutor do Habeas Verde



Dizem que todo palmeirense é um pouco advogado. Mas esse aqui inverteu a ordem natural das coisas: virou advogado criminal sem nunca deixar de ser palmeirense fanático — e exerce ambas as funções com o mesmo entusiasmo. No fórum, o Dr. William Tristão defende réu com base no Código Penal, na Constituição e, se necessário, em um precedente histórico de 1993. Já no estádio (ou no sofá), ele atua como defensor público do Palmeiras, alegando legítima defesa em todo carinho, estado de necessidade em toda cera e nulidade absoluta em qualquer decisão do VAR que não favoreça o Verdão. Para ele, o VAR não erra: interpreta mal. O juiz não apita contra: prevarica. E quando o Palmeiras perde, nunca é derrota — é um claro caso de injustiça processual com trânsito em julgado apenas na cabeça do árbitro. Reza a lenda que, certa vez, ao ouvir “houve excesso”, o advogado perguntou: “Do zagueiro ou do juiz?”. Tudo é questão de enquadramento jurídico. Falta dura? Força moderada. Cotovelada? Dolo eventual. Expulsão? Cerceamento de defesa. Seu escritório funciona em regime de plantão nos dias de Libertadores. Audiências são remarçadas porque “há um compromisso inadiável com a verdade... e com o jogo das 21h30”. A toga pode ser preta, mas o coração é verde — e bate no ritmo de “Avanti Palestra”. No fim das contas, o Dr. William segue firme: combatendo o crime durante o dia e combatendo narrativas antipalmeirenses à noite. Porque, para ele, o Palmeiras é inocente até prova em contrário — e mesmo com prova, ainda cabe recurso.

Se a Vida é um Jogo, Ela Quer Apitar e Torcer!

Entre uma lavoura de café bem cuidada e outra, lá está ela: Flávia Lancha, diretora da Labareda Agropecuária, liderança que manda tanto no campo quanto nas articulações da nossa região. Mas quem pensa que a empresária vive só de café passado na hora erra feio! Na foto, ela surge mostrando que também entende de jogo rápido, garra e trabalho em equipe — tudo isso ao lado do mascote mais temido das quadras: o Touro do Sesi Franca Basquete. Dizem que o Touro representa força, mas convenhamos: perto da Flávia, ele até parece estagiário. Empresária, liderança política influente e torcedora fiel, ela prova que dá pra dominar a cafeicultura, a política e ainda arrumar tempo pra vibrar na arquibancada. Se o café da Labareda já é forte, imagine a torcida!



Quer aparecer na nossa coluna de esportes?

As melhores imagens serão publicadas e vão mostrar a força da torcida!

Vista o manto sagrado do seu time, tire sua foto e envie para o nosso e-mail (lucastverzola@gmail.com).

VOCÊ SABIA?

Uma das maiores curiosidades do esporte mundial é o fato de que apenas uma seleção participou de todas as edições da Copa do Mundo FIFA: o Brasil. Além de ser o único país a ter essa presença constante, o Brasil também detém o recorde de ser o único pentacampeão mundial. Esse feito notável demonstra a longevidade e a importância do futebol brasileiro na história do esporte global. Outras curiosidades interessantes incluem:

O recorde de gols em uma única Copa do Mundo: O francês Just Fontaine marcou 13 gols em apenas seis jogos na edição de 1958, um feito que permanece inigualável.

O esporte mais popular: O futebol é, sem dúvida, o esporte mais assistido e prestigiado em todo o mundo, superando até mesmo os Jogos Olímpicos em termos de audiência global.

Esportes inusitados: Existem esportes muito peculiares ao redor do mundo, como o Yağlı Güreş (luta turca a óleo), onde os participantes lutam completamente besuntados em azeite.



AS MAIORES RIVALIDADES DO FUTEBOL BRASILEIRO

O futebol brasileiro é riquíssimo em clássicos históricos, muitos deles marcados por rivalidades regionais, sociais e até políticas. Aqui estão as maiores rivalidades do futebol brasileiro, com um breve contexto de cada uma.

Flamengo x Fluminense (RJ)

Considerado um dos clássicos mais tradicionais do mundo

Nasceu em 1912, quando jogadores deixaram o Fluminense para fundar o futebol do Flamengo

Marcado por grandes finais e enorme apelo popular

Corinthians x Palmeiras (SP)

A maior rivalidade de São Paulo

Confronto entre o clube mais popular e o mais vitorioso do estado

Extremamente equilibrado e intenso dentro e fora de campo

Grêmio x Internacional (RS)

Um dos clássicos mais intensos do mundo

Cidade dividida, rivalidade absoluta

Estatísticas extremamente equilibradas

Atlético-MG x Cruzeiro – Clássico Mineiro

A maior rivalidade de Minas Gerais

Jogos tensos e históricos desde o início do século XX

Bahia x Vitória (BA)

Principal clássico do Nordeste

Rivalidade muito forte dentro do Estado

Clássico de enorme paixão popular

Sport x Náutico (PE)

Um dos mais antigos do Brasil

Marcado por tradição e rivalidade histórica em Pernambuco

Athletico-PR x Coritiba (PR)

Rivalidade intensa de Curitiba

Clássico marcado por jogos duros e polêmicas

UM POUCO DO GRANDE HELIO RUBENS GARCIA.....



Hélio Rubens Garcia é uma das maiores lendas do basquete brasileiro.

☐ Nascimento: 2 de setembro de 1940, em Franca (SP)

☐ Carreira: Ex-jogador e ex-técnico

☐☐ Clube marcante: Franca Basquete (toda a carreira como jogador)

Como jogador:

Atuou como armador por cerca de 25 anos

Campeão brasileiro várias vezes

Medalhas em Mundiais, Pan-Americano (ouro em 1971) e participações em Olimpíadas

Mais de 10 mil pontos marcados por Franca

Como técnico:

Um dos treinadores mais vitoriosos do Brasil

Dirigiu clubes como Franca, Vasco e Uberlândia

Técnico da Seleção Brasileira, campeão do Pan-Americano de 1999

Legado:

Camisa aposentada em Franca

Referência histórica do basquete nacional

Pai de Helinho Garcia, técnico campeão do Sesi Franca

☐ Resumo: Hélio Rubens Garcia marcou época como atleta, técnico e formador de gerações, sendo um dos maiores nomes da história do basquete no Brasil.



Guilherme Kalel é Jornalista e Escritor.
 Editor Responsável do VisionPress e do Jornal RS Connect
 MTB: 89344 / SP
 contato: guilherme@orconpress.com.br

Por *Guilherme Kalel*

TECNOLOGIA E INACESSIBILIDADE, OS DESAFIOS PARA DEFICIENTES VISUAIS EM 2026

Todo começo de ano as pessoas fazem planos para esperar algo da nova fase de vida que se inicia.

Empresas fazem um planejamento sobre as ações que devem adotar ao novo ano que chega.

E em muitos setores da sociedade, existem tendências de esperar algo ou não, para o futuro breve.

Dias atrás eu li um artigo escrito por uma professora de Educação Inclusiva que me foi enviado pelo amigo Alex Garcia, do Rio Grande do Sul.

Alex é pessoa com hidrocefalia, doenças raras e tem deficiência visual e auditiva.

O conheci de forma virtual há alguns anos, e desde então, mantemos essa amizade mútua e sempre colaboramos um com o outro, em notícias, informações e artigos de interesse.

No artigo em questão, o assunto era o que esperar para o ano de 2026, no tocante a acessibilidade as pessoas com deficiência.

O artigo fazia uma série de ponderações, todas lógicas e reais, relacionadas ao tema proposto.

Com base nisso, decidi escrever hoje.

O 2026 deve com certeza ser mais um ano marcado pelo avanço da Inteligência Artificial.

Este recurso está cada dia mais presente na vida das pessoas, mas não se enganem, nem sempre recursos tecnológicos querem dizer acessibilidade.

Muitas dessas inteligências artificiais não são precisas, fazem descrições que deixam a desejar, quando as fazem.

Os recursos são usados com falhas e as empresas preferem colocar uma IA para descrever, do que contratar alguém que faça isso.

Nesse sentido, as pessoas com deficiência visual que dependem de descrições para entender o que está a seu redor, uma foto, uma cena, afins, perdem.

Inteligência Artificial não é um ser humano, e por isso, nunca faria o trabalho de um com a mesma precisão.

É preciso parar de querer que a tecnologia faça tudo, e que nos atentemos que algumas coisas cabe a nós executar.

Outro ponto que está cada dia pior, e que em 2026 deve piorar, se refere a acessibilidade de Sites, Aplicativos ou mesmo sistemas operacionais.

A tecnologia tem colocado a condição de que ícones com desenhos são mais fáceis de se adequar e entender, quando a realidade é bem diferente.

Esses desenhos e suas imagens, não são lidos por leitores de telas, e excluem as pessoas com deficiência visual de diversas atividades do dia a dia.

Sem o leitor conseguir identificar ao deficiente visual o que está na tela, não se pode ler um jornal, uma revista, a notícia em um portal.

No ano passado se comemorou muito as novas normas de acessibilidade para Sites.

No entanto a forma como elas foram colocadas não bastam.

Não é apenas colocar no site um ou outro recurso, muitos desses usando a tal Inteligência Artificial que de novo, nem sempre é precisa e não da acessibilidade, para dizer que é acessível.

Copiando a frase de uma deficiente visual que ouvi certos dias atrás, é preciso ser acessível, e não se dizer ser acessível.

Concluo com esses pequenos exemplos que 2026 pode ser um ano de mudanças para pessoas com deficiência visual.

Mas essas mudanças não tendem a ser para o bem.

Serão anos de conquistas jogados fora, se nada for feito ou mudado.

É preciso reconhecer que a tecnologia é essencial para cada um, mas usada da forma correta e acessível, ou como disse antes, acessível.

Se não, não serve de nada e todos continuaremos sendo excluídos da sociedade. Não porque queremos, mas sim porque inclusão é bonita no papel, dizer que faz. Daí a fazer, é outra história.

ACESSE A NOSSA PAGINA NA INTERNET E FIQUE POR DENTRO DE TUDO QUE ACONTECE NO BRASIL E NO MUNDO.

<https://pautaon.net.br/jornal-rs-connect-franca/>



FAMÍLIA VERZOLA

Por Lucas Verzola



A Associação do Comércio e Indústria de Franca conta com uma liderança sólida, visionária e profundamente comprometida com o desenvolvimento econômico e social da cidade. À frente da entidade, o presidente Fernando Rached Jorge se destaca pela postura ética, capacidade de diálogo e visão estratégica, conduzindo a ACIF com firmeza, modernidade e sensibilidade às necessidades do setor produtivo. Sua atuação tem sido fundamental para fortalecer o comércio e a indústria francana, promovendo integração, inovação e representatividade. Ao seu lado, o superintendente Marcelo Carraro Rocha desempenha um papel essencial na gestão e no funcionamento da entidade, aliando competência técnica, dedicação e profundo conhecimento institucional. Com uma atuação dinâmica e eficiente, Marcelo contribui decisivamente para a execução de projetos, o aprimoramento dos serviços oferecidos aos associados e o fortalecimento da ACIF como referência regional.

Império das Carnes

Aqui o sabor é rei. Qualidade, tradição e economia.
AV. BRASIL, 2780
JD. Brasilândia
16-3725-0999
16-99995-6191



A muito dinâmica e capacitada Danielah Medeiros é sinônimo de competência e dedicação à comunicação. Diretora Editorial do Jornal RS Connect, conduz o veículo com profissionalismo e visão estratégica. À frente também do Canal 3 da NET, imprime todo o seu dinamismo para garantir a excelência e o bom andamento da programação televisiva. Além disso, como professora de formação, compartilha conhecimento, inspira novos talentos e reafirma seu compromisso com a educação e a informação de qualidade.



Marco Aurélio Pegolo dos Santos, o carismático Chuí, ex-atleta profissional de basquete que marcou época e se destacou nas quadras por talento, garra e liderança, hoje segue fazendo a diferença fora delas. À frente da Escola Chuí Esportes, ele transforma experiência em formação, inspirando novas gerações por meio do esporte, da disciplina e dos valores que aprendeu ao longo da carreira.

Na foto, Chuí aparece ao lado do vereador e presidente da Câmara Municipal de Franca, Fransérgio Garcia, em um encontro que simboliza respeito, história e compromisso com o esporte e com a cidade. Quando campeões se encontram, o legado fala mais alto.



Referência em excelência jurídica, Dr. Fábio Del Bianco Del Mastre é reconhecido como um dos advogados mais capacitados de nossa cidade. Na imagem, ele aparece ao lado de sua equipe da DMBB Advogados, formada pela Dra. Laysa e Ruan, profissionais que compartilham do mesmo compromisso com ética, competência e resultados. Juntos, constroem um trabalho sólido, pautado pela confiança, dedicação e alto nível técnico, reafirmando a DMBB como sinônimo de qualidade e credibilidade na advocacia.

Cancerologia e Oncologia Clínica

DR. JOSÉ REINALDO DE PAULA TASSO
 (CRM 80327)

Rua Voluntários da Franca, 1926, Centro
 3722-6921



Empresário do setor gastronômico, um dos mais queridos e destacados da cidade de Franca, Lu Carvalho aparece na foto ao lado de sua esposa, Patrícia, que aniversariou no último dia 09 e hoje recebe o nosso carinhoso abraço de felicitações.

À frente da Med Clin Medicina do Trabalho, uma empresária visionária transforma a medicina ocupacional com liderança, inovação e compromisso com a saúde corporativa. Com visão estratégica e foco em resultados, Noedí Freitas comanda a Med Clin unindo excelência técnica, gestão moderna e cuidado humano, elevando padrões e antecipando tendências do setor. Sua atuação fortalece empresas, protege trabalhadores e consolida a Med Clin como referência em medicina do trabalho, onde prevenção, performance e bem-estar caminham juntos.



Reconhecidos como um dos casais mais destacados da área jurídica, Dr. Leandro Pita e Dra. Nathalia Martins unem talento, competência e uma trajetória marcada pela excelência profissional. Com atuação sólida, ética inquestionável e profundo conhecimento jurídico, constroem diariamente uma história de respeito, credibilidade e resultados. A parceria que compartilham vai além da vida pessoal, refletindo-se em um trabalho comprometido com a justiça, a responsabilidade e a busca constante pela melhor solução. São referência pela seriedade, dedicação e pela forma exemplar com que exercem a advocacia, inspirando colegas, clientes e toda a comunidade jurídica. Fizemos o convite a eles, que dentro em breve, devem estar conosco no programa Família Verzola Recebe contando um pouco deste trabalho.





Por Gilson Del Lama

Gilson Del Lama é autor do livro "Construindo a Nova Era".
novaeragdl@gmail.com
<https://www.youtube.com/@construindoanovavera>



MENSAGEM OCULTAS NAS MÚSICAS



A arte, especialmente a música, revela ao longo do tempo camadas de significado que nem sempre são imediatamente compreendidas. Muitas obras parecem conter mensagens simbólicas que se tornam mais claras à medida que a consciência coletiva amadurece. Letras e melodias atravessam épocas carregando sentidos que dialogam com transformações profundas da humanidade, apontando para ideias de renovação, unidade e um novo ciclo civilizatório. Essas mensagens emergem da sensibilidade artística e ultrapassam a lógica racional, conectando-se a dimensões mais amplas da experiência humana, como o inconsciente coletivo, inspirações sutis ou heranças simbólicas compartilhadas ao longo da história.

Essa presença simbólica pode ser percebida em canções de estilos e períodos distintos, mostrando que o tema da união humana atravessa séculos e linguagens musicais. Um exemplo marcante é a Nona

Sinfonia de Beethoven, composta em 1824, com letra baseada em um poema de Friedrich Schiller. Reconhecida como uma das maiores obras da música ocidental e adotada como hino da União Europeia, a sinfonia celebra a alegria, a fraternidade e a comunhão entre os povos. Seus versos evocam imagens de fogo, magia, união e irmandade, sugerindo um movimento de reconciliação capaz de superar divisões impostas por costumes rígidos e estruturas sociais. A simbologia do fogo aparece como força de renovação, remetendo ao renascimento e à restauração da alegria coletiva. É uma simbologia que nos remete diretamente ao mito da Fênix!

Décadas depois, no universo do rock, surge "Stairway to Heaven", lançada pelo Led Zeppelin em 1971. Conhecida por sua atmosfera enigmática, a canção apresenta uma narrativa simbólica que convida à reflexão. A letra fala de ilusões, busca espiritual e transformação interior, culminando na ideia de que a compreensão plena só se alcança quando se reconhece que todos fazem parte de um mesmo todo. Essa noção de unidade essencial entre os seres ecoa como um princípio fundamental de interconexão, no qual o individual e o coletivo deixam de ser opostos e passam a se complementar. Todos devem ser UM!

Nos anos 1990, a música "Love Thy Will Be Done", escrita por Prince e Martika, traz uma abordagem mais intimista, mas igualmente profunda. Originada

como uma oração, a canção fala de uma luz orientadora que inspira cuidado mútuo e aceitação. Sua letra destaca que todas as criações formam um conjunto perfeito, onde não há hierarquias de valor entre as pessoas. Cada ser é apresentado como igualmente belo e especial, reforçando a ideia de igualdade, amor coletivo e harmonia como fundamentos para uma transformação espiritual e social mais ampla.

Outro exemplo emblemático é "Aquarius", do musical Hair, composto em 1967. A canção está diretamente associada à Era de Aquário e expressa de forma explícita o desejo de uma mudança de paradigma. Seus versos proclamam harmonia, solidariedade, confiança e o fim das falsidades e dos preconceitos, desenhando o ideal de uma humanidade unida, fraterna e em perfeita comunhão. Tornada ainda mais conhecida pelo filme dirigido por Milos Forman, a música consolidou-se como um hino de esperança e renovação coletiva. Estamos aqui proclamando a chegada da Nova Era de Aquário!

Essas obras mostram como a música frequentemente carrega mensagens subliminares que estimulam o pensamento fraterno e a percepção de unidade entre todos. Ao observar atentamente canções conhecidas, é possível identificar esse mesmo clamor em outras composições, como em "Imagine", de John Lennon, que convoca sonhadores a se unirem para que o mundo se torne um só. São essas riquezas simbólicas que fazem com que determinadas músicas atravessem gerações, continuando a inspirar, despertar consciência, alimentar a esperança e fortalecer o sentimento de pertencimento a algo maior do que o indivíduo isolado.

Observo que este texto é inspirado em um capítulo de meu livro! Convido-o para sua leitura integral e agora, neste momento, como inspiração à reflexão, sugiro que procure e escute a belíssima canção gravada por Martika na década de 1990: "Love Thy Will Be Done".



Por Luiz Antonio de Castro

Luiz Antônio De Castro é Bacharel em Direito, Empresário e Psicanalista clínico CNP: 06/4536
 Autor dos livros: O Poder do Subconsciente e Superando as Adversidades da vida no dia a dia.

Contato : 16 99126-9861

A IMPORTÂNCIA DO DIALOGAR

O diálogo aberto é uma das formas mais eficazes de comunicação nas relações interpessoais. Pode parecer simples, mas a essência de um diálogo aberto vai muito além de um mero bate-papo sobre o tempo ou sobre eventos do dia a dia. Diálogo aberto envolve criar um espaço seguro onde as pessoas possam expressar suas vulnerabilidades, emoções e opiniões sem medo de julgamentos. É um convite à sinceridade, onde a autenticidade se torna a base das interações.

E o que dizer das interações sociais? Já esteve em um grupo onde cada um falava apenas sobre si mesmo? É cansativo. O diálogo aberto quebra essa monotonicidade.

Imagine um encontro entre amigos, onde um deles diz: "Olha, cansei de ouvir sobre as suas conquistas, agora conta pra gente como você se sente! O que te preocupa?". Essa simples mudança de foco pode transformar um mero momento social em uma discussão rica, onde todos se sintam ouvidos e respeitados.

As vantagens desse tipo de diálogo são imensas. Ele ajuda a criar laços mais profundos, a promover a compreensão e a diminuição de mal-entendidos. No fundo, todos nós desejamos ser compreendidos. Porém, esse entendimento prévio surge da disposição em ouvir o outro, e aqui entra a importância da escuta ativa. Mais do que apenas ouvir, é preciso prestar atenção ao que é dito e ao que está implícito nas emoções que permeiam as palavras.

Por fim, a prática do diálogo aberto serve como um espelho: quanto mais nos permitimos dialogar sinceramente com os outros, mais somos desafiados a nos conhecer melhor. É um processo de auto exploração que, embora exija coragem e vulnerabilidade, resulta em relações mais autênticas e imensamente mais gratificantes. Então, ao final do dia, que tipo de diálogo você alimenta nas suas relações? Melhor ainda, que tipo de diálogos você gostaria de cultivar? A comunicação eficaz é, sem dúvida, uma das chaves mais preciosas

para cultivar relacionamentos saudáveis. Quando falamos de escuta ativa, não estamos apenas nos referindo a ouvir as palavras que a outra pessoa diz, mas a mergulhar verdadeiramente na essência do discurso do outro. Imagine aquela situação comum em que você está conversando com um amigo em um café, o cheiro do café fresco pairando no ar. A pessoa à sua frente fala, e você, em vez de apenas escutar, está absorvendo cada nuance, cada expressão facial, cada emoção que transparece na sua voz. Isso é escuta ativa. É prestar atenção total, sintonizar-se não só nas palavras, mas também nos sentimentos que estão por trás delas. Sabe aquele momento em que, ao ouvir alguém, você sente um frio na barriga porque consegue perceber que estão compartilhando algo profundo e significativo?

A empatia desempenha um papel essencial nesse contexto. Não se trata apenas de compreender o que o outro está dizendo, mas de se colocar genuinamente no lugar dele. Às vezes, isso pode parecer um desafio. Já ocorreu de conversarmos com alguém que estava triste ou frustrado, e a tentação de tentar consertar a situação imediatamente surge. No entanto, muitas vezes, a verdadeira ajuda vem apenas da disposição de estar presente. Lembro de uma conversa que tive com um amigo Carlos, que estava passando por um momento difícil em sua vida. Eu poderia ter tentado oferecer soluções, mas ao invés disso, decidi escutá-lo e validar suas emoções. O olhar dele ao perceber que eu realmente o ouvia foi, para mim, um milagre silencioso. A relação se fortaleceu ali.

Agora, vamos pensar na clareza ao expressar nossos próprios pensamentos e sentimentos. Comunicar-se claramente é um dom que muitos subestimam. É interessante observar que, muitas vezes, não se trata apenas do que dizemos, mas de como dizemos. Um tom de voz suave pode transmitir conforto, enquanto uma entonação mais firme pode indicar determinação ou até mesmo desagrado.

Lembro-me de uma vez em que, durante uma reunião no trabalho da faculdade, um colega utilizou um ritmo calmo e pausado que, por si só, trouxe um clima de respeito e ponderação ao debate. Percebi que a forma como ele se expressava, com clareza e cuidado, facilitou a troca de ideias e evitou mal-entendidos.

E assim caminhamos, refletindo sobre essas nuances da comunicação. Olhando ao nosso redor, podemos notar mais e mais como o diálogo eficaz não é apenas uma habilidade, mas uma arte que podemos moldar e cultivar todos os dias. Cada conversa é uma oportunidade de estabelecer vínculos, de superar barreiras e de criar um fluxo genuíno de compreensão. Afinal, no final do dia, cada palavra trocada, cada gesto consciente, é um passo em direção a relações mais saudáveis e significativas.

Dialogar pode parecer algo simples, mas você já parou para pensar na dimensão que isso pode alcançar?

Imagino que todos nós já vivemos pequenas tensões, desentendimentos com amigos ou até aqueles momentos embaraçosos com parentes.

Transformar a arte de dialogar em um hábito requer prática, um real compromisso com as relações que construímos. Cada passo em direção a uma comunicação mais honesta pode gerar impactos significativos em nossas vidas. Quando olhamos para trás e avaliamos como nossas interações se desenvolveram, podemos perceber as mudanças que um simples diálogo pode trazer – um milagre sutil, mas poderoso, na forma de construir e fortalecer laços. O respeito começa com a conversa, e a conversa, quando cultivada com cuidado, pode se tornar a estrada não apenas para resolver conflitos, mas para celebrar a conexão humana em sua forma mais pura e gloriosa.

"Que a semana venha com clareza, coragem e boas notícias."

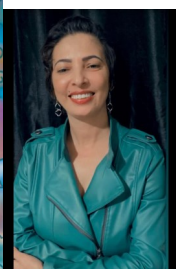

Por **Gabriela Ramos**

Gabriela Ramos é Professora formada na Unifran, Coach formada pelo IBC em Campinas e autora do livro **O portão do céu**.

A SAUDADE - PRIMEIRA PARTE

A saudade é uma mistura intensa, integralmente ligada à dor que se torna um sentimento eterno e profundo na alma. A dor que expresso é a da perda de alguém especial. Tudo da pessoa amada faz falta, desde a unha do pé até o fio de cabelo.

Viver neste mundo é uma dura batalha todos os dias, impossível seguir em frente com a vida alegre. É como descobrir que a sua metade se foi com quem partiu, se desfaz todo o sentido de viver, as expectativas se tornam inexistentes, os sonhos, as idealizações, tudo se torna desinteressante, nada mais lhe surpreende, nem chama mais a sua atenção como antes, o coração fica frio, já não é mais sensível como era, tudo é transparente e tão real, não existe curiosidade, indignação, porque tudo o que poderia acontecer de tão devastador e invasivo, aconteceu, descrevo aqui a saudade como um punhal que aperta o coração, sem piedade dia após dia.

Ninguém à sua volta compreende o sofrimento da perda, quando se perde o mais precioso que mantinha o equilíbrio e motivo de viver, simplesmente se perde o medo das pessoas, da vida, destino e consequências, tudo fica seco e oco.

A saudade nos leva à loucura, inclusive a usar fugas como estratégias, e aliviar sua visita que persiste constantemente todos os dias em doer no âmago da alma. Os escapes são por questão de horas, minutos; podem até funcionar no momento, mas quando a distração termina, a saudade bate em sua porta novamente, sem lhe dar opção de expulsá-la, é preciso conversar, o diálogo é longo, mas deve acontecer apenas entre você e a saudade.

Qual sentido de conhecermos as pessoas especiais e com o tempo serem tiradas de nós à força e sem permissão?

Vir ao mundo é se apegar às pessoas amadas, criar laços, e isso nos faz sofrer, porque amar também dói, quando se deixa de viver todo o amor expressado e de costume com a pessoa amada, pois era só dela o seu amor, o carinho, o abraço aconchegante, o beijo, a preocupação, o cuidado, absolutamente tudo era destinado à pessoa amada, o desejo de seguir lado a lado, para todo sempre, e eternamente, mas o infinito existe para o amor e almas viventes, pois todos têm sua passagem pela terra, não sabendo até quando, mas isso é fato, existe o fim.

Na verdade, nunca pensamos no fim até que realmente ele chega, e bate de frente conosco, e diz: "é somente até aqui".

Conexão

Poética



Por **Alex F. Gonçalves**

Alex F. Gonçalves é poeta lírico araraquense, tem quatro livros escritos e um publicado, tem a 16ª cadeira da Academia Araraquense de Letras, fez diversas publicações em livros e jornais, atuou também como letrista musical.

Despedida

Quando a esperança é eterna
Nas palavras finitas, perdidas,
Os livros são nuvens
Sem céu nas despedidas.

Quando o amor é bandido
Nas poesias despercebidas,
Que as canções voem
Pelas asas das despedidas!

Quando o sonho é livro nas
Páginas acesas, iludidas,
É preciso derrubar castelos
Pelos ventos das despedidas.

Quando a história é poente
E utopias envaidecidas,
É preciso desvestir ilusões
E dar corpo às despedidas.

Quando tudo é espera que
Passa, a estrada é dividida,
Os caminhos são luzes
Na velocidade da despedida.

Por Dr^a Roberta Pedro

Advogada, especialista em Direito de Família e Direito da Mulher.

Psicanalista e Palestrante

Instagram: [@robertapedro.advparaelas](https://www.instagram.com/robertapedro.advparaelas)

“INDEPENDÊNCIA FINANCEIRA DAS MULHERES: A CHAVE PARA ROMPER CICLOS DE VIOLÊNCIA”

A autonomia que salva vidas.

A violência de gênero continua sendo um dos maiores desafios sociais do Brasil. Embora leis de proteção tenham avançado, especialistas apontam que a dependência econômica ainda mantém milhares de mulheres presas em relacionamentos abusivos. Sem renda própria, muitas enfrentam o dilema entre permanecer em situações de risco ou enfrentar a insegurança financeira.

O poder da independência.

Estudos recentes mostram que mulheres com autonomia financeira conseguem sair mais rapidamente de relações violentas. O acesso a emprego, renda e oportunidades de empreendedorismo fortalece a capacidade de decisão e reduz a vulnerabilidade diante de parceiros abusivos.

Além disso, a independência econômica amplia o acesso a serviços de apoio, como moradia, saúde e educação, criando condições reais para reconstruir a vida longe da violência.

Políticas públicas e desafios.

Programas de incentivo ao empreendedorismo feminino, capacitação profissional e igualdade salarial são medidas que vêm sendo discutidas como estratégias de prevenção. No entanto, ainda há obstáculos: desigualdade de oportunidades, sobrecarga de tarefas domésticas e preconceitos estruturais dificultam a plena inserção da mulher no mercado de trabalho.

Um caminho para a liberdade.

A independência financeira não é apenas um objetivo econômico, mas um instrumento de proteção e liberdade. Ao conquistar autonomia, a mulher fortalece sua voz, amplia suas escolhas e

reduz drasticamente as chances de permanecer em ciclos de violência.

Mulheres que conquistam independência financeira têm maior capacidade de decisão e conseguem acessar recursos essenciais, como moradia, saúde, educação, sem depender do parceiro.

Essa autonomia reduz a vulnerabilidade e fortalece a confiança para denunciar e romper ciclos de violência.

Além disso, políticas públicas voltadas para igualdade salarial, capacitação profissional e incentivo ao empreendedorismo feminino são vistas como estratégias eficazes de prevenção. O governo precisa implementar e fortalecer medidas como:

Educação e capacitação: ampliar programas de formação voltados para mulheres em situação de vulnerabilidade.

Igualdade salarial: fiscalização rigorosa para garantir remuneração justa e igualitária.

Empreendedorismo feminino: incentivar o empreendedorismo feminino, através de crédito facilitado e apoio institucional para negócios liderados por mulheres.

Enfim, a independência financeira não é apenas uma conquista individual, mas um instrumento coletivo de proteção e liberdade. Ao garantir que mulheres tenham condições de sustentar-se, o Estado e a sociedade contribuem diretamente para a redução da violência de gênero e para a construção de um futuro mais igualitário, com menos violência contra as mulheres.

Se você está passando por algum tipo de violência denuncie!

Se você quer saber mais sobre os seus direitos ou tirar alguma dúvida entre em contato com a Dra. Roberta através do e-mail: roberta.gpedro.adv@gmail.com ou através do WhatsApp do Jornal RS Connect!



Por Dr. Victor L. P. Andrade

Mestre e doutorando em Direito pela UNESP, o Dr. Victor L. P. Andrade (@victorlpandrade.adv) é advogado especialista na área digital, consumo, concorrência e direitos de propriedade intelectual. Atuante em Franca desde 2014, é sócio da CCS Advocacia Digital (@ccsadvdigital).

O PITBULL DE GRAVATA BORBOLETA: FIRMEZA NÃO EXIGE GROSSERIA

É bem fácil de reconhecer a cena. O cliente chega pedindo urgência e você já se oferece para “dar um jeito”. O combinado fica elástico, o serviço vira retrabalho, aparece custo que ninguém previu e, no fim, ainda vem atraso no pagamento ou tentativa de desconto. A raiva vem rápido, porque parece pessoal. Só que, na maioria das vezes, não é. É a soma de combinado frouxo com falta de governança.

O que piora tudo é que o microempreendedor costuma reagir como gente decente cansada reage. Ele tenta ser ainda mais “gente boa” para apagar o incêndio, mesmo quando já está claro que aquilo virou uma sangria. Só que o caixa não liga para boas intenções. Caixa só entende método.

Muita gente confunde “ter regra” com “virar chato”, como se qualquer limite fosse grosseria. Não é. Regra é o que permite que a relação continue sem virar exploração. Quando você não estabelece regra, você não fica mais leve. Você só transfere o peso do processo para o seu próprio corpo, e isso cobra com juros em forma de ansiedade, irritação e cansaço. A régua que separa “trabalho digno” de “novela semanal” é previsibilidade. Respeito não nasce de pose corporativa, nem de grosseria performática. Respeito nasce quando a pessoa olha para o seu jeito de trabalhar e entende que com você as coisas têm começo, meio e fim, com combinado claro e regra funcionando. Isso reduz o teatro, reduz o improviso e reduz a chance de alguém querer testar até onde dá para ir.

Um sinal claro de que você está virando refém é quando a sua rotina começa a ser governada por exceções. “É só dessa vez” e, quando você percebe, a exceção virou regra. O seu planejamento morre, seu prazo estoura e sua cabeça vira um navega-

dor com vinte abas abertas. A parte mais perversa é que, enquanto você se desorganiza para “ajudar”, o outro aprende que vale a pena pressionar, porque sempre sai alguma coisa.

É aqui que a metáfora do pitbull de gravata borboleta faz sentido. O pitbull é o limite que você mantém quando testam a regra. A gravatinha no pescoço é a garantia de civilidade. O ponto não é se tornar um profissional agressivo, e sim parar de ser vago. Isso vale para o comércio e para o serviço. Vale para consultório, escritório, oficina, salão, clínica e todo tipo de autônomo. No consultório, o atendimento ganha penduricalho no meio, sem que ninguém aceite que aquilo mudou tempo e valor. Na oficina, o carro entra para um serviço e sai com uma história inteira de extras, porque o “só mais uma coisinha” vai entrando e ninguém chama pelo nome certo, que é ajuste de orçamento e de prazo. No salão, na clínica estética ou em qualquer serviço prestado por sessão, o pacote vai sendo esticado por falta, remarcação e “depois eu acerto”. Quando você percebe, o seu caixa virou uma coleção de boas intenções.

Existe um ponto em que o problema deixa de ser só financeiro e vira moral. Você começa a sentir que está sendo injusto consigo mesmo, e isso vai corroendo o prazer do trabalho. Você fica mais seco, mais impaciente e começa a tratar como inimigo até quem não tem culpa. É assim que muita gente boa vira amarga, não porque “mudou o caráter”, mas porque passou tempo demais aceitando fricção desnecessária e chamando isso de “profissionalismo”.

Não importa se você vende, atende ou executa. Sem regra, tudo vira novela. A régua, no fim das contas, tem duas partes bem claras. A primeira é o jeito como você fala

com o cliente, porque isso define o tom da relação. A segunda é o que você faz quando alguém testa a regra, porque é aí que o seu combinado deixa de ser frase bonita e vira prática.

Quando você fala com gentileza e sustenta a consequência, você se mostra previsível e passa segurança. Quando fala com gentileza, mas recua toda vez que pressiona, você vira o alvo. Basicamente, você ensina o outro a insistir. Quando fala com grosseria, mesmo que sustente a consequência, você vira problema e começa a perder gente boa no caminho. E quando fala com grosseria e ainda assim não sustenta consequência nenhuma, você só faz barulho e perde autoridade do mesmo jeito.

Quando resolve isso, muda também o tipo de cliente que atrai. Cliente bom não quer “um profissional que aceita tudo”. Cliente bom quer alguém que tenha método, porque ele também tem vida, também tem pressa e não quer bagunça. A sua régua funciona como filtro. Ela expulsa o cliente folgado e retém o sério. Isso é libertador, porque você para de tentar agradar quem nunca estaria satisfeito.

Isso mexe com a concorrência sem ninguém precisar usar essa palavra. No interior, muita gente não cresce por ser, tecnicamente “o melhor”. Cresce porque é mais previsível. Previsibilidade vira padrão. Padrão gera confiança, confiança vira indicação, indicação vira contrato e o contrato se traduz em uma precificação mais vantajosa e menos humilhante. Não existe marketing melhor do que o do boca-a-boca. O contrário também é verdadeiro, e particularmente dolorido. O profissional que é ótimo e nunca sustenta limite vai ficando cada vez mais barato só pra poder fechar as contas no fim do mês. Ele vai ficando barato não porque o mundo é

mau, mas porque ele ensinou o mercado a tratá-lo assim.

A tecnologia entra nessa história como faca de dois gumes. WhatsApp pode ser ferramenta de organização, mas também pode ser coleira. Quando não existe regra de atendimento, qualquer “rapidinho” vira obrigação moral. A sua rotina começa a obedecer o fluxo de notificações, e você perde o direito de respirar sem culpa. Na prática, sem juridiquês, a lógica é bem simples. Combinado sem registro vira memória seletiva. Um mínimo de escrita, que pode ser uma mensagem clara confirmando o combinado, protege tanto o seu nome quanto o seu caixa. Não é frescura, é higiene.

E tem um detalhe que quase ninguém fala. O registro não protege só você, protege também a outra pessoa contra ela mesma, porque você impede que o calor do momento vire promessa leviana. Um combinado escrito reduz o mal-entendido e previne ressentimento. Ele evita aquele final tosco em que alguém diz “mas eu achei que estava incluído” e você pensa “e eu achei que você tinha bom senso”.

A virada mental do pitbull de gravatinha borboleta é desromantizar o improviso. Você pode ser gentil o quanto quiser. Só não pode ser vago. Quando tudo fica previsível, o trabalho fica mais leve. Você fala com calma porque não precisa implorar consideração, já que o seu método fala por você e, em pouco tempo, a sua reputação te precede. Você para de pedir licença para existir e passa a oferecer um serviço com padrão de excelência.

No fim, se você quer ser tratado com respeito, precisa parar de ser uma incógnita. Gentileza fica na voz. Firmeza sustenta a consequência prática.



Por Lee Cadeirante

Por Guilherme Ubiali

Lee Cadeirante é ativista social, Embaixador da Inclusão, fundador do Instituto Lee Cadeirante e coordenador de diversos projetos em defesa das pessoas com deficiência no Brasil.

Guilherme Ubiali é empresário. | Rede Bem Drogarias / Ubiseg / Laboratório do Sono



OLHAR INCLUSIVO | GRATIDÃO QUE TRANSFORMA CAMINHOS

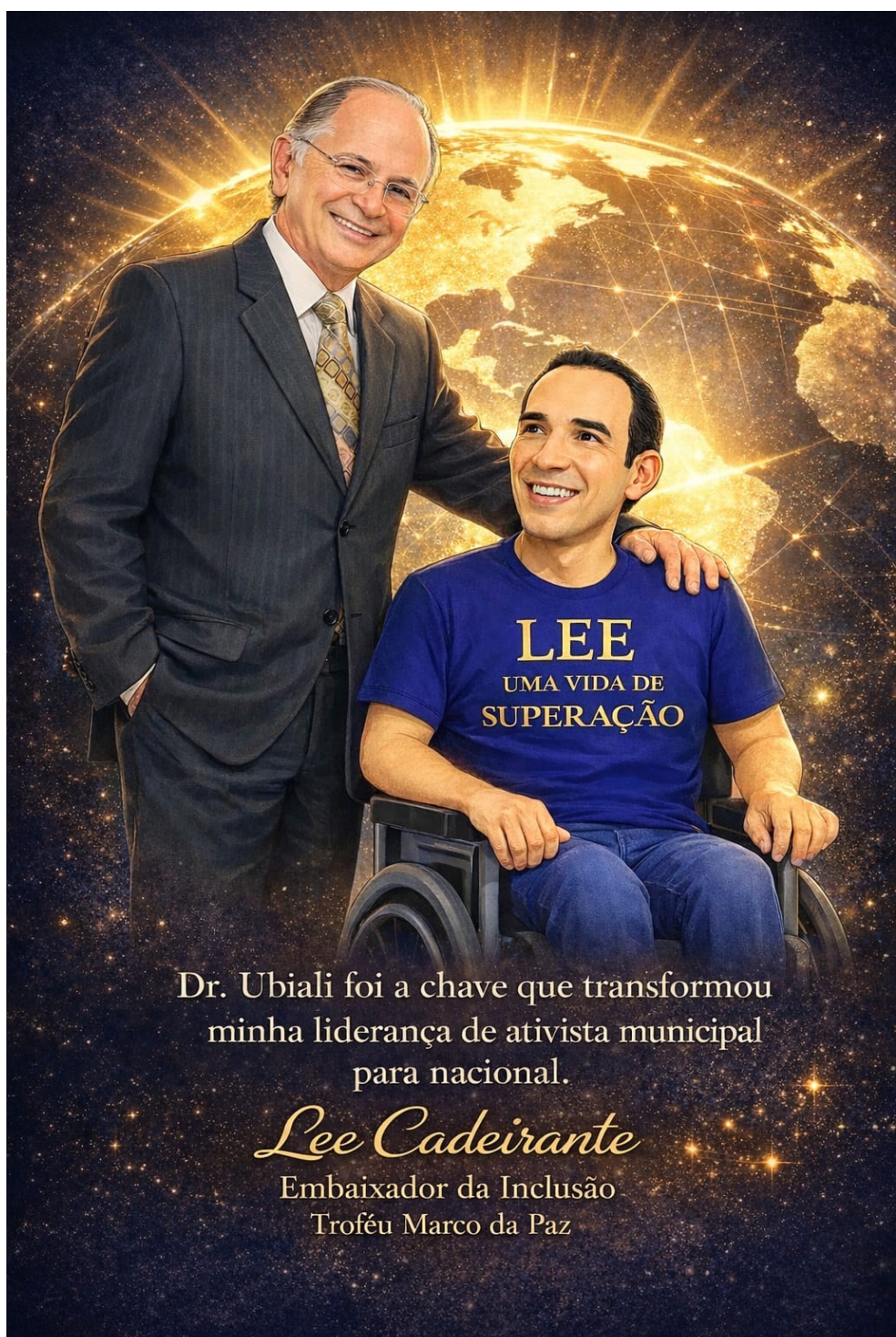

Há pessoas que passam pela nossa vida e há aquelas que mudam o rumo dela.

O Dr. Ubiali pertence, sem dúvida, a esse segundo grupo.

Minha trajetória no ativismo social começou no âmbito municipal, nas ruas, nas comunidades, na escuta direta das pessoas e na luta diária por acessibilidade, inclusão e dignidade. Foi ali que aprendi o valor do trabalho de base, da presença e da resistência. Mas todo caminho, para crescer, precisa de pontes — e algumas pessoas se tornam essas pontes.

O Dr. Ubiali foi um divisor de águas na minha caminhada. Sua confiança, seu apoio e, sobretudo, sua visão ampliada sobre políticas públicas, inclusão social e compromisso humano foram fundamentais para que eu compreendesse que a causa que defendemos não tem fronteiras geográficas. A inclusão não é local: ela é nacional, coletiva e permanente.

E Franca precisa saber disso com clareza: o Dr. Ubiali não foi apenas um defensor da pessoa com deficiência dentro da nossa cidade — ele ajudou a construir caminhos no Brasil inteiro.

Ele esteve entre as lideranças e agentes públicos que contribuíram para a elaboração do Plano Viver sem Limite, um dos maiores marcos nacionais em defesa dos direitos das pessoas com deficiência, criado para transformar políticas públicas em áreas como acessibilidade, saúde, educação e inclusão social.

Serviços e Informações do Brasil

Por isso, Franca tem a obrigação moral de reconhecer: um filho da cidade ajudou a fortalecer um dos maiores planos já criados para garantir

dignidade e direitos à população PCD em todo o país.

Mais do que apoio institucional, recebi orientação. Mais do que incentivo, encontrei coerência entre discurso e prática. O Dr. Ubiali sempre demonstrou que a política, quando exercida com responsabilidade, sensibilidade e respeito às pessoas, pode ser um instrumento real de transformação social.

Esse reconhecimento não apaga o esforço construído ao longo dos anos, nem romantiza a caminhada. Pelo contrário: ele valoriza cada etapa, cada dificuldade enfrentada e cada aprendizado adquirido. Mostra que ninguém cresce sozinho e que acreditar em alguém, no momento certo, pode mudar destinos — não apenas individuais, mas coletivos.

Registro aqui minha gratidão sincera e pública ao Dr. Ubiali. Gratidão por acreditar, por apoiar, por caminhar junto e por compreender que inclusão não é favor, é direito. Que liderança não se impõe, se constrói. E que transformar vidas exige coragem, empatia e compromisso contínuo.

Que este reconhecimento sirva também como reflexão: precisamos valorizar mais as pessoas que constroem pontes, que estendem a mão e que ajudam a ampliar horizontes. Porque quando alguém acredita em você no momento certo, essa confiança ecoa por toda a vida — e se transforma em serviço ao próximo.



Por Dr^a Ana Márcia Mateus

Ana Márcia Mateus Issa é Terapeuta Integrativa • Morfologista • Concluindo Biomedicina • Nutricionista Integrativa
@anamarcai.instituto
16-999615757

O CORPO AVISA ANTES DE ADOECER

Uma abordagem integrativa que une exame morfológico, protocolos de limpeza e terapias de regulação para tratar a causa não apenas o sintoma.

Nem todo adoecimento começa de repente.

Antes da doença se instalar, o corpo envia sinais silenciosos metabólicos, inflamatórios, emocionais e energéticos. O problema é que, na maioria das vezes, esses sinais são ignorados.

O Instituto Ana Márcia Mateus nasce exatamente da escuta desses avisos.



Sou Ana Márcia Mateus Issa. Minha trajetória profissional não pode ser separada da minha história de vida. Antes de cuidar, precisei atravessar meus próprios processos: excesso de peso, dores crônicas, desequilíbrios emocionais profundos, depressão, síndrome do pânico e experiências que me ensinaram, na prática, que o corpo não adoce sem motivo. Ele se adapta até onde consegue e quando não consegue mais, manifesta.

Foi dessa vivência, somada ao estudo contínuo e à prática clínica, que nasceu um propósito claro: identificar desequilíbrios antes que se tornem doenças e tratar o ser humano como um todo.

EXAME MORFOLÓGICO: O MAPA DO CORPO

Todo acompanhamento no Instituto começa pelo Exame Morfológico, uma leitura profunda do organismo que permite compreender o terreno biológico do paciente.

Através dele, avaliamos:

- tendências inflamatórias
- funcionamento metabólico
- sobrecarga de órgãos
- sinais de estagnação sanguínea
- respostas do corpo ao estresse
- padrões emocionais refletidos no físico

Esse exame orienta todo o caminho terapêutico. Aqui, não existe tratamento aleatório. Existe sequência, lógica e respeito ao tempo do corpo.

PROTOCOLOS DE LIMPEZA, REGULAÇÃO E FORTALECIMENTO



A partir da leitura morfológica, seguimos protocolos integrativos personalizados, que podem incluir:

- Protocolos de limpeza do organismo, incluindo limpeza de sangue, com foco em reduzir sobrecargas, inflamações silenciosas e apoiar o equilíbrio sistêmico
- Bioresonância, para identificação de desequilíbrios energéticos que impactam diretamente o físico
- Terapia Hegahara, promovendo alinhamento profundo dos campos físico, emocional e energético

- Detox Iônico dos Pés, auxiliando os processos naturais de eliminação e alívio do corpo
- Constelação Familiar, acessando padrões emocionais e hereditários que se repetem na saúde, nos relacionamentos e na vida

Esses protocolos seguem uma ordem clara:

avaliar → limpar → regular → fortalecer.

SUPORTE INTEGRATIVO EM PROCESSOS SENSÍVEIS

O Instituto também atua com protocolos integrativos de suporte, inclusive em situações mais delicadas, como histórico familiar importante ou acompanhamento em processos oncológicos, sempre de forma ética e responsável.

Nosso trabalho não substitui tratamentos médicos, mas atua como apoio ao organismo, com foco em:

- fortalecimento do terreno biológico

- redução de inflamações crônicas
- melhora da vitalidade e da resposta do corpo
- suporte emocional durante processos intensos
- ações integrativas voltadas à prevenção e ao equilíbrio sistêmico

Cuidar do corpo antes, durante e depois é um ato de consciência.

AS DORES QUE ACOLHEMOS

Recebemos pessoas que convivem com:

- cansaço constante
- dores recorrentes sem causa aparente
- inflamações persistentes
- dificuldade de emagrecimento
- ansiedade, compulsões e sobrecarga emocional
- sensação de que “algo não está bem”, mesmo com exames convencionais normais

Aqui, essa sensação é levada a sério.



EMAGRECIMENTO INTEGRATIVO — PROTOCOLO EXCLUSIVO

Em 2026, o Instituto Ana Márcia apresenta um Protocolo Exclusivo de Emagrecimento, fundamentado na leitura morfológica e no equilíbrio do organismo como um todo.

O emagrecimento é trabalhado a partir de:

- metabolismo
- inflamação
- limpeza do organismo
- emoções ligadas ao alimento
- padrões familiares e comportamentais



O peso se ajusta quando o corpo deixa de lutar para sobreviver.

“O corpo nunca falha. Ele se adapta até onde consegue.”

Instituto Ana Márcia Mateus onde o corpo é ouvido e a saúde encontra direção.



Emagrecer não é só sobre dieta e academia!



Seu corpo também guarda emoções, toxinas e desequilíbrios que precisam ser liberados!



CURIOSIDADES SOBRE O CHOCOLATE



*curiosidades
da hora*

1. Chocolate já foi usado como moeda

Na época das civilizações maia e asteca, o cacau tinha tanto valor que era utilizado como forma de pagamento. Com algumas sementes, era possível comprar alimentos, roupas e até pagar impostos. Além disso, o chocolate era consumido apenas pela elite e por guerreiros, sendo considerado um produto nobre e sagrado.

2. O cacau era visto como um presente dos deuses

Para os povos da Mesoamérica, o cacau tinha origem divina. Eles acreditavam que o alimento havia sido entregue aos humanos pelos deuses como símbolo de força, sabedoria e prosperidade. Por isso, o chocolate era usado em rituais religiosos e celebrações importantes.



3. Chocolate amargo faz bem ao coração

Rico em antioxidantes, o chocolate amargo pode ajudar a melhorar a circulação sanguínea e reduzir a pressão arterial. Estudos indicam que o consumo moderado contribui para a saúde cardiovascular, desde que tenha alta concentração de cacau e pouco açúcar.



4. A primeira barra de chocolate surgiu na Inglaterra

Foi no século XIX que o chocolate passou a ser consumido em forma sólida. Antes disso, era ingerido apenas como bebida. A inovação aconteceu na Inglaterra, com o avanço das técnicas de processamento do cacau, popularizando o doce pelo mundo.

5. Chocolate branco não é realmente chocolate

Apesar do nome, o chocolate branco não contém massa de cacau, apenas manteiga de cacau, açúcar e leite. Por isso, ele não tem o sabor intenso do chocolate tradicional e também não oferece os mesmos benefícios à saúde.



6. O Brasil é um grande produtor de cacau

O país está entre os maiores produtores do mundo, com destaque para os estados da Bahia e do Pará. A cultura do cacau movimentava a economia local e gera milhares de empregos, além de abastecer a indústria nacional de chocolates.

7. Chocolate estimula a sensação de felicidade

Ao ser consumido, o chocolate libera substâncias como a endorfina e a serotonina, responsáveis pela sensação de prazer e bem-estar. Por isso, muitas pessoas associam o doce a conforto emocional e momentos felizes.



8. Existem museus dedicados ao chocolate

Em países como Bélgica, França e Suíça, há museus que contam a história do chocolate desde o cultivo do cacau até a produção moderna. Esses espaços mostram curiosidades, receitas antigas e até degustações.

9. Chocolate derrete na boca, não na mão

A manteiga de cacau tem ponto de fusão próximo à temperatura do corpo humano. Isso faz com que o chocolate derreta facilmente na boca, proporcionando aquela textura macia e cremosa tão apreciada pelos consumidores.



10. Chocolate tem sabores inusitados

Além das versões tradicionais, já existem chocolates com pimenta, sal marinho, frutas exóticas e até bacon. Essas combinações criativas mostram como o doce pode ser reinventado e adaptado a diferentes paladares.

CLASSI CONNECT

ANUNCIE COM A GENTE:

WHATSAPP: (16) 98815-2839
OU (16) 98148-1618

O SEU CLASSIFICADO, NA SUA MÃO

Imóveis—Venda

JD PETRAGLIA—FRANCA SP
72,00M² - TÉRREO—ENTRADA INDIVIDUAL

1 dormitório com suíte e closet planejado
1 dormitório
1 banheiro social com moveis planejados
Sala e copa integradas
Cozinha com moveis planejados
Área de iluminação natural
Espaço gourmet
2 vaga de garagem

Contato: Samuel Lima (16) 99258-3998



receita
da semana

A receita da semana é **Bolo de cenoura com chocolate**

Simple, fofinho e com aquele sabor que atravessa gerações, o bolo de cenoura com cobertura de chocolate é um clássico da cozinha brasileira. Ideal para o café da tarde ou para adoçar momentos em família, a receita combina praticidade com um resultado irresistível. Nesta edição, o Jornal traz uma versão fácil, com ingredientes acessíveis e preparo rápido, perfeita para quem quer acertar sem complicação.

Ingredientes

Massa:

- 3 cenouras médias picadas
- 3 ovos
- 1 xícara de óleo
- 2 xícaras de açúcar
- 2 ½ xícaras de farinha de trigo
- 1 colher (sopa) de fermento em pó

Cobertura:

- 4 colheres (sopa) de açúcar
- 2 colheres (sopa) de chocolate em pó
- 1 colher (sopa) de manteiga
- 2 colheres (sopa) de leite

Modo de Preparo

Bata no liquidificador as cenouras, os ovos, o óleo e o açúcar até formar um creme. Despeje em uma tigela, acrescente a farinha aos poucos e misture bem. Por último, adicione o fermento. Coloque em forma untada e asse em forno médio (180 °C) por cerca de 35 minutos.

Para a cobertura, leve todos os ingredientes ao fogo baixo, mexendo até ferver e engrossar levemente. Despeje ainda quente sobre o bolo.

Dica do jornal

Sirva com café passado na hora ou chá da tarde. O bolo também pode ser congelado em fatias.



Horóscopo da semana

De 18/01 à 24/01

Mudanças da lua em janeiro de 2026

Cheia:	03 de janeiro	— às 07h04 (Lua cheia)
Minguante:	10 de janeiro	— às 12h49 (Quarto minguante)
Nova:	18 de janeiro	— às 16h53 (Lua nova)
Crescente:	26 de janeiro	— às 01h48 (Quarto crescente)

ÁRIES

A semana começa com foco em metas profissionais e decisões importantes. Você pode sentir uma pressão maior por resultados, mas também terá mais clareza sobre o que deseja conquistar. Conversas com superiores ou parceiros de trabalho tendem a trazer novas oportunidades, desde que você saiba ouvir.

No campo pessoal, evite agir por impulso. Emoções intensas podem gerar conflitos desnecessários. Busque equilíbrio entre ação e paciência, especialmente em assuntos familiares e amorosos.

TOURO

Novas ideias e planos ganham força nesta semana, especialmente ligados a estudos, viagens ou projetos de longo prazo. Você estará mais confiante para defender seus pontos de vista, mas deve manter a flexibilidade para evitar choques de opinião.

No amor, o momento favorece diálogos sinceros. Relações estáveis podem se fortalecer, enquanto os solteiros tendem a se sentir mais seletivos. Confie no seu ritmo e evite pressões externas.

GÊMEOS

A semana pede atenção às finanças e aos recursos compartilhados. Questões envolvendo investimentos, dívidas ou acordos podem exigir organização e responsabilidade. Evite gastos impulsivos e planeje melhor seus próximos passos.

Emocionalmente, você pode sentir a necessidade de aprofundar vínculos. Conversas mais íntimas ajudam a fortalecer laços, mas é importante respeitar seus próprios limites e os do outro.

CÂNCER

Parcerias ganham destaque nesta semana, seja no amor ou no trabalho. O momento favorece acordos, reconciliações e alinhamentos importantes. Ouvir mais e falar com empatia será essencial para manter a harmonia.

No campo emocional, você pode sentir maior sensibilidade. Procure não levar tudo para o lado pessoal e preserve sua energia. Cuidar do bem-estar mental será tão importante quanto resolver pendências externas.

LEÃO

A rotina pede mais organização e disciplina. Você pode se sentir sobrecarregado, mas, com planejamento, conseguirá dar conta das tarefas. Cuidados com a saúde e hábitos diários ganham importância.

No amor, gestos simples podem fortalecer a relação. Demonstre carinho por meio de atitudes práticas. Para os solteiros, alguém do convívio cotidiano pode despertar interesse.

VIRGEM

Criatividade, lazer e romance ganham espaço nesta semana. É um bom período para investir em projetos pessoais e atividades que tragam prazer. Confie mais no seu talento e na sua capacidade de se expressar.

No campo afetivo, o clima é favorável para encontros e aproximações. Relacionamentos podem ganhar mais leveza, desde que você evite cobranças excessivas.

LIBRA

Assuntos familiares e domésticos pedem atenção. Você pode sentir vontade de reorganizar o lar ou resolver pendências antigas. Conversas francas ajudam a restaurar a harmonia no ambiente.

Emocionalmente, o momento pede mais autocuidado. Reserve tempo para descansar e se reconectar com o que traz segurança e conforto interior.

ESCORPIÃO

A comunicação será o ponto-chave da semana. Conversas importantes, reuniões e negociações tendem a fluir melhor se você for claro e direto. Evite mal-entendidos, especialmente por mensagens.

No amor, o diálogo pode aproximar ou esclarecer situações pendentes. Expresse seus sentimentos com sinceridade, mas sem excessos emocionais.

SAGITÁRIO

Atenção especial às finanças. A semana pede mais controle sobre gastos e planejamento para o futuro. Avalie prioridades antes de tomar decisões impulsivas.

No campo emocional, você pode buscar mais estabilidade. Valorize o que traz segurança e evite se dispersar com promessas vazias.

CAPRICÓRNIO

Com o Sol no seu signo, você ganha mais visibilidade e confiança. É um ótimo momento para iniciar projetos, tomar decisões importantes e assumir protagonismo.

No amor, sua postura mais segura atrai atenção. Aproveite para fortalecer vínculos e mostrar seus sentimentos de forma mais aberta.

AQUÁRIO

A semana pede introspecção e planejamento. Antes de agir, observe, reflita e organize seus próximos passos. Evite se expor demais ou assumir compromissos sem clareza.

No campo emocional, cuide da sua energia. Momentos de silêncio e descanso ajudarão a renovar forças e trazer mais equilíbrio.

PEIXES

Amizades e projetos em grupo ganham destaque. A semana favorece trocas, parcerias e conexões inspiradoras. Você pode receber apoio inesperado.

No amor, o clima é leve e social. Encontros descontraídos podem se transformar em algo mais profundo, desde que haja sintonia emocional.

JORNAL RS CONNECT:

O JORNAL QUE TODO
MUNDO LÊ.

TODOS MESMO!

O Jornal RS Connect e o Portal Pauta On nasceram com a missão de levar informação de qualidade a todos os leitores.

Nossos canais são desenvolvidos com foco total em acessibilidade. Talvez não sejamos os mais sofisticados visualmente, mas somos feitos para todos os públicos — *sem exceção.*

Acesse nosso portal e tenha o jornal na palma da sua mão.





ASSISTENTE CONTÁBIL

□ LOCAL: FRANCA, SP | TIPO: CLT (EFETIVO) | ÁREA: CONTABILIDADE | CARGA HORÁRIA: 44 HORAS SEMANAIS | MODALIDADE: PRESENCIAL

RESPONSABILIDADES:

- REALIZAR LANÇAMENTOS CONTÁBEIS E CONCILIAÇÕES BANCÁRIAS;
- APOIAR NA APURAÇÃO DE IMPOSTOS E OBRIGAÇÕES ACESSÓRIAS;
- APOIAR NA ELABORAÇÃO DE RELATÓRIOS CONTÁBEIS E FINANCEIROS;
- DAR SUPORTE À EQUIPE EM AUDITÓRIAS E FECHAMENTOS CONTÁBEIS.

REQUISITOS:

- EXPERIÊNCIA ANTERIOR COM CONTABILIDADE.

CANDIDATURA: ENVIE SEU CURRÍCULO PARA (16) 99149-1785. □: [HTTPS://RECONNECT.SELECTY.COM.BR/VAGA/56/](https://reconnect.selecty.com.br/vaga/56/) VAGA-PARA-ASSISTENTE-CONTABIL-EM-FRANCA-SP

EXECUTIVO DE VENDAS - RAMO DE TECNOLOGIA E DATA CENTER

□ LOCAL: FRANCA, SP | TIPO: CLT (EFETIVO) | ÁREA: ADMINISTRAÇÃO COMERCIAL/VENDAS, VENDAS TÉCNICAS | CARGA HORÁRIA: 44 HORAS SEMANAIS | JORNADA: SEG-SEX DAS 07:20 ÀS 11:30 E DAS 13:00 ÀS 17:20; SÁBADOS 08:30 ÀS 12:00 (2 SÁBADOS/MÊS) | MODALIDADE: PRESENCIAL | SALÁRIO: R\$ 2.500,00

BENEFÍCIOS:

- TREINAMENTO INICIAL SOBRE PRODUTOS, SERVIÇOS E METODOLOGIA COMERCIAL;
- AMBIENTE DESAFIADOR, COLABORATIVO E MOTIVADOR;
- OPORTUNIDADES DE CRESCIMENTO E DESENVOLVIMENTO PROFISSIONAL;
- VALE-ALIMENTAÇÃO;
- COMISSÕES AGRESSIVAS POR PERFORMANCE;
- PLANO DE CARREIRA ESTRUTURADO COM METAS E EVOLUÇÃO SALARIAL.

RESPONSABILIDADES:

- CONDUZIR REUNIÕES COMERCIAIS ONLINE COM LEADS QUALIFICADOS PELO TIME DE SDR;
- APRESENTAR SERVIÇOS DA PERFORMANCE DATA CENTER DE FORMA CONSULTIVA E PERSONALIZADA;
- ELABORAR PROPOSTAS COMERCIAIS E CONDUZIR NEGOCIAÇÕES ATÉ FECHAMENTO;
- REALIZAR FOLLOW-UPS E MANTER RELACIONAMENTO COM PROSPECTS;
- REGISTRAR INTERAÇÕES E ETAPAS DO PROCESSO DE VENDAS NO CRM;
- PARTICIPAR DE REUNIÕES E ROTINAS COMERCIAIS DA EMPRESA.

REQUISITOS:

- EXPERIÊNCIA EM VENDAS CONSULTIVAS OU INSIDE SALES B2B;
- CAPACIDADE DE ORGANIZAÇÃO, GESTÃO DE PIPELINE E ACOMPANHAMENTO DE INDICADORES;
- COMUNICAÇÃO CLARA, PERSUASIVA E ORIENTADA A RESULTADOS;
- TRABALHO EM EQUIPE E COLABORAÇÃO COM O TIME COMERCIAL;
- DISPONIBILIDADE PARA TRABALHO PRESENCIAL EM FRANCA/SP.

CANDIDATURA: ENVIE SEU CURRÍCULO PARA (16) 99149-1785. □: [HTTPS://RECONNECT.SELECTY.COM.BR/VAGA/53/](https://reconnect.selecty.com.br/vaga/53/) VAGA-PARA-EXECUTIVO-DE-VENDAS-RAMO-DE-TECNOLOGIA-E-DATA-CENTER-EM-FRANCA-SP-BRASIL

COZINHEIRO(A) PRINCIPAL — RESTAURANTE NOTURNO

□ LOCAL: FRANCA, SP | TIPO: CLT (EFETIVO) | ÁREA: ALIMENTOS E BEBIDAS | CARGA HORÁRIA: 44 HORAS SEMANAIS

BENEFÍCIOS:

- SEGURO DE VIDA; CONVÊNIO BENEVIDA (ODONTOLÓGICO E SAÚDE); PREMIAÇÃO POR META BATIDA; BONIFICAÇÃO POR ASSIDUIDADE; ALIMENTAÇÃO NO LOCAL

RESPONSABILIDADES:

- ORGANIZAR MISE EN PLACE E COORDE-

NAR ESTAÇÕES DURANTE O TURNO NOTURNO

- PREPARAR E FINALIZAR ENTRADAS, PRATOS PRINCIPAIS E GUARNIÇÕES CONFORME FICHAS TÉCNICAS E PADRÕES
- OPERAR E/OU APRENDER A OPERAR FORNO COMBINADO PARA ASSADOS, COCÇÕES E REGENERAÇÃO
- SUPERVISIONAR, TREINAR E ORIENTAR AUXILIARES E COZINHEIROS DO TURNO
- CONTROLAR QUALIDADE, PORÇÕES E TEMPO DE SAÍDA DOS PRATOS
- GERIR ESTOQUE MÍNIMO DO TURNO, SOLICITAR REPOSIÇÕES E REDUZIR DESPERDÍCIOS
- MANTER LIMPEZA, HIGIENE E CONSERVAÇÃO DE EQUIPAMENTOS; REALIZAR PASSAGEM DE TURNO
- REGISTRAR OCORRÊNCIAS E COMUNICAR AO GERENTE/CHEF EXECUTIVO

REQUISITOS:

- EXPERIÊNCIA COMO COZINHEIRA OU FACILIDADE EM APRENDER RAPIDAMENTE
- EXPERIÊNCIA OU FACILIDADE PARA OPERAR FORNO COMBINADO
- ESPÍRITO DE LIDERANÇA E HABILIDADE PARA COORDENAR EQUIPE
- ORGANIZAÇÃO, DISCIPLINA E ALTO PADRÃO DE HIGIENE E MANIPULAÇÃO DE ALIMENTOS
- PREFERÊNCIA POR CANDIDATO(A) COM TRANSPORTE PRÓPRIO, DEVIDO AO HORÁRIO NOTURNO
- CURSO DE MANIPULAÇÃO DE ALIMENTOS OU CERTIFICAÇÃO EM SEGURANÇA ALIMENTAR (DIFERENCIAL)

CANDIDATURA: ENVIE SEU CURRÍCULO PARA (16) 99465-3317 OU ACESSO: [\[HTTPS://RECONNECT.SELECTY.COM.BR/VAGA/64/VAGA-PARA-COZINHEIRO-PRINCIPAL-RESTAURANTE-NOTURNO-EM-FRANCA-SP\]](https://reconnect.selecty.com.br/vaga/64/vaga-para-cozinheiro-principal-restaurante-noturno-em-franca-sp/)

ESTOQUISTA - LOJA PRODUTOS NATURAIS

LOCAL: FRANCA, PARQUE CASTELO - SP - BRASIL | TIPO: CLT (EFETIVO) | ÁREA: ALIMENTOS E BEBIDAS | CARGA HORÁRIA: 44H

JORNADA: ESCALA 5X2 (FOLGAS NO MEIO DA SEMANA); SEG-SÁB: 12:20-21:00 (1H ALMOÇO); DOM: 09:00-18:00 (1H ALMOÇO)

SALÁRIO: R\$ 1.804,00

BENEFÍCIOS:

* CONVÊNIO UNIMED (CUSTO DE GUIA SÓ SE UTILIZADO)
* DAY OFF NO ANIVERSÁRIO
* VALE-TRANSPORTE (DESCONTO 6%)

RESPONSABILIDADES:

* REPOR MERCADORIAS NAS PRATELEIRAS, MANTENDO DISPONIBILIDADE E ORGANIZAÇÃO
* PRODUZIR ITENS (EX.: PASTA DE AMENDOIM) SEGUINDO NORMAS DE HIGIENE E SEGURANÇA ALIMENTAR
* AUXILIAR NO ATENDIMENTO AO CLIENTE E ORIENTAR SOBRE PRODUTOS
* MANTER ORGANIZAÇÃO DO ESTOQUE E DA LOJA, INCLUINDO LIMPEZA E CONSERVAÇÃO DOS PRODUTOS
* VERIFICAR VALIDADE E CONDIÇÕES DOS PRODUTOS; DISPONIBILIDADE PARA CARRREGAR PESO

REQUISITOS (REDUZIDOS):

* EXPERIÊNCIA PRÉVIA EM ESTOQUE OU ATIVIDADES OPERACIONAIS (DIFERENCIAL)
* ORGANIZAÇÃO E ATENÇÃO A PRAZOS/VALIDADES
* BOA COMUNICAÇÃO E TRABALHO EM EQUIPE
* DISPONIBILIDADE PARA CARGA FÍSICA E HORÁRIOS DA ESCALA

CANDIDATURA: ENVIE SEU CURRÍCULO PARA (16) 99465-3317 OU ACESSO: [HTTPS://RECONNECT.SELECTY.COM.BR/VAGA/66/VAGA-PARA-ESTOQUISTA-LOJA-PRODUTOS-NATURAIS-EM-FRANCA-SP-BRASIL](https://reconnect.selecty.com.br/vaga/66/vaga-para-estoquista-loja-produtos-naturais-em-franca-sp-brasil/)

CAIXA - LOJA PRODUTOS NATURAIS

LOCAL: FRANCA, CENTRO - SP — CLT (EFETIVO) | ÁREA: ALIMENTOS E BEBIDAS | CARGA HORÁRIA: 44H | JORNADA: SEG-SEX 09:00-18:30 (1H30 ALMOÇO); SÁB 09:00-15:00 (15MIN) | SALÁRIO: R\$ 2.054,00

| MODALIDADE: PRESENCIAL

BENEFÍCIOS:

- CONVÊNIO UNIMED (CUSTO DE GUIA SÓ SE UTILIZADO)
- DAY OFF NO ANIVERSÁRIO
- VALE-TRANSPORTE (DESCONTO 6%)
- OPORTUNIDADES DE CRESCIMENTO PROFISSIONAL

RESPONSABILIDADES:

- OPERAR O CAIXA: REGISTRO DE VENDAS, RECEBIMENTO E EMISSÃO FISCAL
- MANTER A ÁREA DO CAIXA ORGANIZADA E LIMPA
- APOIAR EXPOSIÇÃO DE PRODUTOS E CONTROLE BÁSICO DE ESTOQUE
- ATENDER CLIENTES COM CORDIALIDADE E PARTICIPAR DE TREINAMENTOS

REQUISITOS:

- WINDOWS E WHATSAPP — INTERMEDIÁRIO (OBRIGATÓRIO)
- EXPERIÊNCIA OU HABILIDADE EM OPERAÇÃO DE CAIXA/RECEBIMENTOS
- COMUNICAÇÃO CLARA E FOCO NO ATENDIMENTO
- ORGANIZAÇÃO, ATENÇÃO A DETALHES E TRABALHO EM EQUIPE
- PROATIVIDADE E DISPOSIÇÃO PARA APRENDER

DESEJÁVEL:

- EXPERIÊNCIA ANTERIOR EM OPERAÇÃO DE CAIXA

CANDIDATURA: ENVIE SEU CURRÍCULO PARA (16) 99465-3317 OU ACESSO: [HTTPS://RECONNECT.SELECTY.COM.BR/VAGA/37/VAGA-PARA-CAIXA-LOJA-PRODUTOS-NATURAIS-EM-FRANCA-SP-BRASIL](https://reconnect.selecty.com.br/vaga/37/vaga-para-caixa-loja-produtos-naturais-em-franca-sp-brasil/)

VENDEDORA - LOJA PRODUTOS NATURAIS

LOCAL: FRANCA, CENTRO - SP - BRASIL | TIPO: CLT (EFETIVO) | ÁREA: ALIMENTOS E BEBIDAS | CARGA HORÁRIA: 44H

JORNADA: SEG-SEX 08:30-18:00 (1H15 ALMOÇO); SÁB 09:00-15:00 (15MIN)

SALÁRIO: R\$ 1.804,00 | MODALIDADE: PRESENCIAL

BENEFÍCIOS:

* CONVÊNIO UNIMED (CUSTO DE GUIA SÓ SE UTILIZADO)
* DAY OFF NO ANIVERSÁRIO
* VALE-TRANSPORTE (DESCONTO 6%)

RESPONSABILIDADES:

* PROPORCIONAR ATENDIMENTO AO CLIENTE EXCEPCIONAL E PERSONALIZADO
* APRENDER SOBRE PRODUTOS E ORIENTAR CLIENTES
* MANTER A LOJA ORGANIZADA E VISUALMENTE ATRATIVA
* SER PROATIVA, FLEXÍVEL E DINÂMICA NAS ATIVIDADES

REQUISITOS:

* WHATSAPP E WINDOWS EM NÍVEL INTERMEDIÁRIO — OBRIGATÓRIO
* BOA COMUNICAÇÃO E FOCO EM ATENDIMENTO AO CLIENTE
* DISPOSIÇÃO PARA APRENDER E TRABALHAR EM EQUIPE

CANDIDATURA: ENVIE SEU CURRÍCULO PARA (16) 99465-3317 OU ACESSO: [HTTPS://RECONNECT.SELECTY.COM.BR/VAGA/67/VAGA-PARA-VENDEDORA-LOJA-PRODUTOS-NATURAIS-EM-FRANCA-SP-BRASIL](https://reconnect.selecty.com.br/vaga/67/vaga-para-vededora-loja-produtos-naturais-em-franca-sp-brasil/)

GERENTE DE LOJA - RAMO PET

LOCAL: FRANCA, JARDIM FRANCANO - SP — CLT (EFETIVO) OU PJ | CARGA HORÁRIA: 44H

JORNADA: SEG-SEX 08:00-18:00; SÁB 08:00-14:00 | SALÁRIO: R\$ 3.000-4.000 | MODALIDADE: PRESENCIAL

BENEFÍCIOS:

- VARIÁVEL POR METAS
- OPORTUNIDADES DE BÔNUS CONFORME DESEMPENHO
- POSSIBILIDADE DE EVOLUÇÃO PROFISSIONAL
- BENEFÍCIOS ADICIONAIS A COMBINAR

RESPONSABILIDADES:

- GERIR OPERAÇÕES DIÁRIAS, METAS DE VENDAS E SATISFAÇÃO DO CLIENTE
- SUPERVISIONAR, TREINAR E DESENVOLVER EQUIPE (VENDAS, BANHO E TOSA)
- MONITORAR INDICADORES (FATURAMENTO, TICKET, CONVERSÃO, DESPESAS) E AJUSTAR AÇÕES
- CONTROLAR ESTOQUE, PEDIDOS, MERCHANDISING E AÇÕES LOCAIS DE MARKETING

REQUISITOS:

- EXPERIÊNCIA COMO GERENTE/SUBGERENTE (PREFERENCIALMENTE NO SEGMENTO PET)
- DESEJÁVEL FORMAÇÃO EM MEDICINA VETERINÁRIA, ADMINISTRAÇÃO OU ÁREAS AFINS
- PERFIL COMERCIAL, LIDERANÇA, COMUNICAÇÃO E FOCO EM RESULTADOS
- DISPONIBILIDADE IMEDIATA E CAPACIDADE DE PROPOR SOLUÇÕES

ENVIE SEU CURRÍCULO PARA (16) 99465-3317 OU ACESSO: [HTTPS://RECONNECT.SELECTY.COM.BR/VAGA/62/VAGA-PARA-GERENTE-DE-LOJA-RAMO-PET-EM-FRANCA-SP-BRASIL](https://reconnect.selecty.com.br/vaga/62/vaga-para-gerente-de-loja-ramo-pet-em-franca-sp-brasil/)

RECONNECT.SELECTY.COM.BR/VAGA/62/VAGA-PARA-GERENTE-DE-LOJA-RAMO-PET-EM-FRANCA-SP-BRASIL

ASSISTENTE ADMINISTRATIVO MULTIFUNZIONALE — RESTAURANTE DE COMIDA JAPONESA

LOCAL: FRANCA, SP | TIPO DE CONTRATAÇÃO: CLT (EFETIVO) | ÁREA: SERVIÇOS ADMINISTRATIVOS | CARGA HORÁRIA: 30H SEMANAIS

BENEFÍCIOS:

- VALE AUXÍLIO: R\$ 100,00

RESPONSABILIDADES:

- SUPORTE À GESTÃO: ATUAR COMO BRANÇO DIREITO DA DIREÇÃO, AUXILIANDO NAS ÁREAS ADMINISTRATIVAS, FINANCEIRAS, RH E MARKETING;
- RECURSOS HUMANOS: APOIAR ADMISSÕES E DESLIGAMENTOS, CONTROLAR PONTO, FALTAS E ESCALAS, ACOMPANHAR CLIMA ORGANIZACIONAL;
- FINANCEIRO: CONTROLAR CONTAS A PAGAR E RECEBER, CONFERIR E FECHAR CAIXA, ORGANIZAR NOTAS FISCAIS E RELATÓRIOS;
- MARKETING E RELACIONAMENTO: PRODUZIR E PUBLICAR CONTEÚDO EM REDES SOCIAIS, APOIAR CAMPANHAS E EVENTOS, ATENDER CLIENTES E ZELAR PELA REPUTAÇÃO DA MARCA;
- ADMINISTRAÇÃO GERAL: ORGANIZAR DOCUMENTOS, AUXILIAR NO CONTROLE DE ESTOQUE E COMPRAS, ACOMPANHAR FUNCIONAMENTO DOS SETORES E REPORTAR DEMANDAS À DIRETORIA.

REQUISITOS:

- ESCOLARIDADE: ENSINO MÉDIO COMPLETO (DIFERENCIAL: CURSO TÉCNICO OU SUPERIOR EM ADMINISTRAÇÃO, RH, HOTELARIA OU ÁREAS AFINS);
- EXPERIÊNCIA EM ROTINAS ADMINISTRATIVAS E FINANCEIRAS (CONTAS A PAGAR/RECEBER, FECHAMENTO DE CAIXA);
- CONHECIMENTO DE CONTROLE DE RH (REGISTRO DE PONTO, ESCALAS, ADMISSÕES/DESLIGAMENTOS);
- HABILIDADE PARA PRODUZIR CONTEÚDO EM REDES SOCIAIS;
- ORGANIZAÇÃO, ATENÇÃO AOS DETALHES, PROATIVIDADE E BOA COMUNICAÇÃO VERBAL/ESCRITA;
- DISPONIBILIDADE PARA TRABALHO PRESENCIAL E FLEXIBILIDADE DE HORÁRIOS, INCLUINDO FINS DE SEMANA E FERIADOS;
- CONHECIMENTOS BÁSICOS EM INFORMÁTICA (PACOTE OFFICE);
- DESEJÁVEL: FAMILIARIDADE COM SISTEMAS DE GESTÃO/ERP, PONTO ELETRÔNICO E EXPERIÊNCIA EM RESTAURANTES/ALF (MAIS DE 2 ANOS).

CANDIDATURA: ENVIE SEU CURRÍCULO PARA (16) 99465-3317 OU ACESSO: [HTTPS://RECONNECT.SELECTY.COM.BR/VAGA/69/VAGA-PARA-ASSISTENTE-ADMINISTRATIVO-MULTIFUNCIONAL-RESTAURANTE-DE-COMIDA-JAPONESA-EM-FRANCA-SP](https://reconnect.selecty.com.br/vaga/69/vaga-para-assistente-administrativo-multifuncional-restaurante-de-comida-japonesa-em-franca-sp/)

ATENDENTE FAST FOOD

□ LOCAL: AV. ISMAEL ALONSO Y ALONSO.
□ JORNADA: 21:30 ÀS 04:00 (NOTURNO)
□ SALÁRIO BASE + BENEFÍCIOS

BENEFÍCIOS:

R\$ 300,00 VALE TRANSPORTE
R\$ 200,00 BONIFICAÇÃO
+ALIMENTAÇÃO NO LOCAL.

DESCRIÇÃO:

ATENDIMENTO RECEPTIVO, PREPARAÇÃO DOS PRODUTOS CONFORME OS PADRÕES DA LOJA, CHAPA, MONTAGEM DE LANCHES, FRITADEIRA.

□ ENCAMINHE SEU CURRÍCULO PELO WHATSAPP (16) 98818-5870

ANALISTA DE FROTA

□ LOCAL: FRANCA/SP
□ JORNADA: 07H30 ÀS 17H30
□ SALÁRIO: A COMBINAR

DESCRIÇÃO:

RESPONSÁVEL PELO CONTROLE E GESTÃO DA FROTA DE VEÍCULOS DA EMPRESA, INCLUINDO REGISTROS DE USO, QUILOMETRAGEM, ABASTECIMENTOS, CUSTOS E DISPONIBILIDADE. ATUA NO ACOMPANHAMENTO DE MANUTENÇÕES PREVENTIVAS E CORRETIVAS, CONTROLE DE DOCUMENTAÇÃO, CONFORMIDADE LEGAL E MONITORAMENTO DE MULTAS E SINISTROS. APOIA A ANÁLISE DE CUSTOS, ELABORAÇÃO DE RELATÓRIOS E O SETOR FINANCEIRO, ALÉM DE PRESTAR SUPORTE A MOTORISTAS E ÁREAS INTERNAS, GARANTINDO O USO ADEQUADO E A EFICIÊNCIA DA FROTA.

□ INSCREVA-SE AGORA: [HTTPS://LESET.SELECTY.COM.BR/VAGA/628/VAGA-PARA-ANALISTA-DE-FROTA-EM-FRANCA-SP](https://leaset.selecty.com.br/vaga/628/vaga-para-analista-de-frota-em-franca-sp/)

Vagas divulgadas no grupo do Whatsapp [Escolas Incubadoras VAGAS](https://chat.whatsapp.com/llJzv5YPOKl2AknXEb6Y7S?mode=ems_wa_t)

https://chat.whatsapp.com/llJzv5YPOKl2AknXEb6Y7S?mode=ems_wa_t